Retour à la Page d'Accueil

RAYNEAU

RAINAUT, RAYNAUD, RAINEAU…

Sources - Recherches :
Registres paroissiaux et d'Etat-Civil : Christian Frappier – Roglo, Divers Généanet

Déposé le 27 septembre 2025 et le 24 octobre 2025 par Christian Frappier
Corrections, modifications et ajouts par Christian Rayneau

Noms des Branches	Lieux	Modifications ou Mises à Jour
Branche de la Jaubretière	La Boissière-des-Landes, Ste-Flaive-des-Loups, La Chaize-le-Vicomte, Moutiers-les-Mauxfaits, St-Gilles-Croix-de-Vie.	**27.09.2025** **16.02.2026**
1e Branche de Chaillé-sous-les-Ormeaux 2e Branche de Chaillé-sous-les-Ormeaux	2 branches à Chaillé-sous-les-Ormeaux : Le Tablier, Chaillé-sous-les-Ormeaux, Nesmy, St-Vincent-sur-Graon, Nieul-le-Dolent, La Chapelle-Achard, La Boissière-des-Landes, St-Florent-des-Bois, Mouilleron-le-Captif, Dompierre-sur-Yon, Nueil-les-Aubiers (79), La Chapelle-Gaudin (79), St-Sornin, Le Givre, Moutiers-les-Mauxfaits, Challans, La Roche-sur-Yon, Pouzauges, St-Laurs (79), Luçon Alliances BOCQUIER, DÉZAMY, de BÉJARRY, GENNET…	**27.09.2025** **05.10.2025** **10.10.2025**
Branche de Rosnay	Rosnay, Chaillé-sous-les-Ormeaux, Le Tablier, La Boissière-des-Landes, Moutiers-les-Mauxfaits, Nieul-le-Dolent, St-André d'Ornay, Aubigny, St-Florent-des-Bois, St-Vincent-sur-Graon, Le Champ-St-Père, Nesmy, Nantes… **Branche de Gildas RAINEAU**.	**24.10.2025** **28.09.2026**

Branche de la Jaubretière

1. Paul RAYNEAU, épousa d'abord Marie BERTRAND, fille de Mathurin BERTRAND, puis Marie BASTARD.

1°) Marie RAYNEAU, née du premier mariage vers 1675, décédée à La Boissière-des-Landes le 28 janvier 1687.

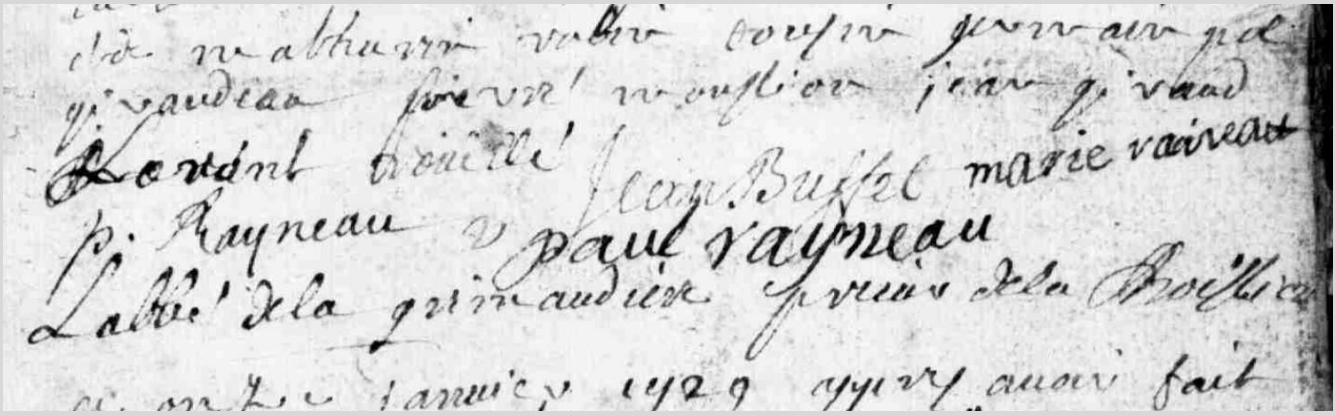

2°) Pierre RAYNEAU, qui suit.

3°) Dame Marie RAYNEAU, qui épousa à La Boissière-des-Landes le 11 janvier 1729, Jean Eusèbe BUFFET, notaire. Mariage en présence de Pierre RAYNEAU, frère de l'épouse, Paul RAYNEAU, son neveu.

1a) Jean Baptiste BUFFET, né à Grosbreuil le 28 octobre 1729.

1b) Marie Marguerite BUFFET, née à Grosbreuil le 21 mars 1732.

1c) Jeanne Catherine BUFFET, née à Grosbreuil le 30 août 1735.

1d) Catherine Elisabeth BUFFET, née à Grosbreuil le 18 avril 1740. Elle y épousa le 24 janvier 1769, Pierre Jacques FRAPPIER, sieur de la Retardière, né vers 1730, décédé au Bernard le 9 avril 1771, fils de Pierre Jacques FRAPPIER, sieur du Landreau et Suzanne HERBERT. Dont postérité.

4°) Nicolas RAYNEAU, né du second mariage à La Boissière-des-Landes le 27 mars 1707.

2. Maître Pierre RAYNEAU, né à La Boissière-des-Landes le 1er juin 1683, nommé par Noël MOUSSION et Marie GENNET, y décédé le 22 juillet 1744. Il épousa à Ste-Flaive-des-Loups le 29 octobre 1708, Anne CORMIER, y née le 2 avril 1686, fille de Jacques CORMIER, notaire, et Renée MANDIN. Mariage en présence de Paul RAYNEAU, père de l'époux, Jacques RAYNEAU, son frère, Jean RAYNEAU, son cousin, Michel CORMIER, frère de l'épouse, Louis MANDIN, son oncle, et Michel LANDAIS (LANDAY), son cousin.

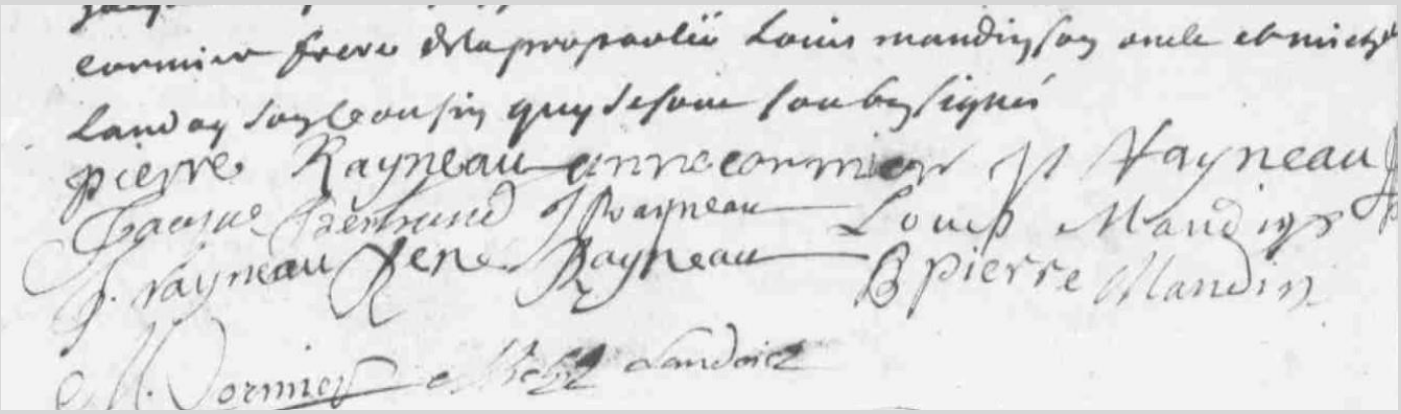

1°) Paul RAYNEAU, qui suit.

2°) Maître Pierre RAYNEAU, né à La Boissière-des-Landes le 3 mars 1716, y décédé le 14 juillet 1793. Il épousa à Grosbreuil le 1er mars 1745, Charlotte MUTEL, née à St-Hilaire-de-Talmont le 18 juillet 1717, fille de Maître René MUTEL, marchand, et Perrine GENTET.

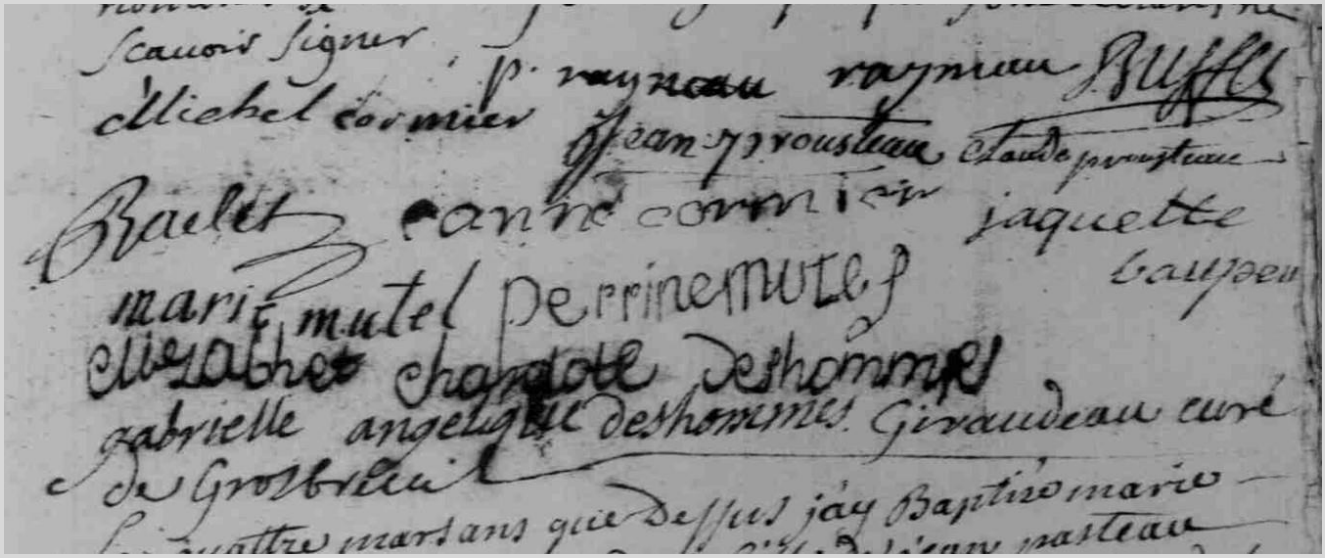

Mariage en présence de Paul RAYNEAU, frère de l'époux, Me Jean Eusèbe BUFFET, son oncle d'alliance, Michel CORMIER, son cousin germain, Mathurin BRITAS, son cousin germain d'alliance, Maîtres Jean et Claude PROUTEAU, beau-frère et cousin d'alliance de l'épouse, Perrine et Marie MUTEL, ses sœurs, Marguerite et Louise MUTEL, ses cousines germaines.

1a) Marianne RENIAU (RAYNEAU), née à La Boissière-des-Landes le 26 mars 1746.

1b) Charlotte Modeste Sévère RAYNEAU, née à La Boissière-des-Landes le 7 mai 1748, décédée à Ste-Flaive-des-Loups le 13 février 1814. Elle épousa à La Boissière-des-Landes le 13 février 1781, Louis ROCHET, né aux Clouzeaux le 1er mai 1744, décédé à Ste-Flaive-des-Loups le 30 décembre 1824, fils de Louis ROCHET et Marie GARANDEAU. Dont postérité ROCHET, MADÉ, BUCHET, BUTON, FRAPPIER, ROULEAU, VAUTIER,

1c) Perrine RAYNEAU, née à La Boissière-des-Landes le 24 avril 1749, y décédée le 6 mars 1804. Elle y épousa le 25 février 1783, François CURATEAU, né à Rosnay le 31 août 1741, fils de François CURATEAU, marchand, et Marie GUILLON.

1d) Marie Anne (Marianne) RAYNEAU, née à La Boissière-des-Landes le 15 mai 1751. Elle épousa d'abord Joseph HÉRITEAU, puis à La Boissière-des-Landes le 5 mai 1799, Pierre Firmin GIRAUDEAU, y né le 20 mai 1759, fils de François GIRAUDEAU, farinier, et Marie DELAVERGNE.

1e) Pierre RAYNEAU, propriétaire, né à La Boissière-des-Landes le 4 octobre 1752, y décédé le 22 mars 1825. Il épousa à Moutiers-les-Mauxfaits le 24 juillet 1815, Rose MARIONNEAU, née au Givre en 1788, fille de Jean MARIONNEAU et Rose ARNAUD. Lors de leur mariage, les époux reconnaissent et légitiment deux enfants :

2a) Rose RAYNEAU, née à La Boissière-des-Landes le 14 juin 1815, légitimée le jour du mariage de ses parents.

2b) Pierre Désiré RAYNEAU, propriétaire, maire d'Aubigny en 1859, né à Moutiers-les-Mauxfaits le 1er février 1815, légitimé le jour du mariage de ses parents. Il épousa aux Essarts le 26 juin 1838, Emilie Olympe Elisabeth BEAUVOIS, y née le 27 avril 1820, décédée à Aubigny le 7 juin 1884, fille de Henry Bernard BEAUVOIS, propriétaire – lui-même fis de Philippe BEAUVOIS et Charlotte Marie Marguerite JEULIN – et Céleste Olympe Bénigne ALLAIRE.

3a) Alfred Edmond Désiré RAYNAUD, docteur en médecine à St-Hilaire-de-Talmont

3b) Emile RAYNAUD, né vers 1846, propriétaire à Aubigny, cité au mariage de son frère aîné.

3c) Marie Elisabeth RAYNAUD, née à Aubigny le 31 juillet 1859. Elle y épousa le 13 mai 1878, Alexandre Edmond ROBERT, né à Aubigny le 27 septembre 1843, décédé à Venansault le 14 février 1895, fils de Pierre ROBERT et Victoire GILLAIZEAU. Dont au moins :

4a) Alice Marcelline Elisabeth ROBERT, née à Venansault le 28 juillet 1883, décédée à La Roche-sur-Yon le 25 juin 1979. Elle épousa aux Essarts le 29 avril 1902, Louis Michel CACAUD, propriétaire à la Civrenière d'Aubigny, né aux Essarts le 12 avril 1877, décédé à Aubigny le 18 décembre 1932, fils de Amédée Louis Armand CACAUD, notaire aux Essarts, et Louise Corinne FLEURISSON. Dont postérité CACAUD, ROUILLON-ROUILLEAU, GUILLET de LA BROSSE, DUGAST, ROUILLON, CLÉNET, de LA VILLÉON, BERGER, de CACQUERAY, GROLLEAU, BARBIER, du PARC LOCMARIA, CHAPPOT de LA CHANONIE, COGNACQ, BUREAU…

3. Maître Paul RAYNEAU, né à La Boissière-des-Landes le 30 juillet 1711, y décédé le 12 juin 1767. Il épousa à Rosnay le 25 janvier 1743, Jacquette BEAUPEUX, fille de Me Jacques BEAUPEUX, marchand au Follet de Rosnay, et Jacquette PILASTRON.

1°) Pierre Paul RAYNEAU, sieur de la Jaubretière, né à La Boissière-des-Landes le 4 novembre 1743. Il épousa à Fougeré le 26 novembre 1771, Marie DURET, y née le 29 mars 1745, fille de Nicolas DURET, laboureur, et Marie DÉNÉCHAUD.

1a) Pierre Joseph RAYNEAU, né à La Chaize-le-Vicomte le 18 mars 1772, y décédé le 1er avril suivant.

1b) Jean Pierre RAYNEAU, né à La Chaize-le-Vicomte le 3 mars 1773.

1c) Marie Louise RAYNEAU (REYNAUD), née à La Chaize-le-Vicomte le 1er juin 1775, y décédée le 15 août 1780.

1d) Charles Pierre RENEAU (RAYNEAU), né à La Chaize-le-Vicomte le 2 mars 1778.

2°) Jacques RAYNEAU, qui suit.

4. Jacques RAYNEAU, propriétaire, aubergiste, né à La Boissière-des-Landes le 19 juin 1745, décédé à Moutiers-les-Mauxfaits le 13 novembre 1779. Il y épousa le 14 janvier 1772, Marie Rose Jacquette TOURANCHEAU, née à Moutiers-les-Mauxfaits le 10 juin 1745, y décédée le 21 avril 1807, fille de Jean TOURANCHEAU, huissier royal, notaire et procureur de Moutiers-les-Mauxfaits, Thérèse BERNARD.

1°) Rose Modeste RAYNEAU, née à La Boissière-des-Landes le 19 octobre 1772, décédée à Moutiers-les-Mauxfaits le 28 avril 1842. Elle y épousa le 1er avril 1794, Jean Louis BOBOT, né à Magny-le-Désert (61) le 25 septembre 1760, décédé à Moutiers-les-Mauxfaits le 1er septembre 1809, fils de Pierre BOBOT et Anne CHALLEMEL.

2°) Marie Aimée RAYNEAU, née à La Boissière-des-Landes le 13 novembre 1773, y décédée le 14 janvier 1775.

3°) Jacques Désiré RAYNEAU, qui suit.

4°) Thérèse Andrée RAYNEAU, née à Moutiers-les-Mauxfaits le 26 juin 1776, y décédée le 25 septembre 1778.

5°) Louise Ursule RAYNEAU, née à Moutiers-les-Mauxfaits le 29 septembre 1777, y décédée le 24 octobre 1780.

5. Jacques Désiré RAYNEAU, huissier public, né à La Boissière-des-Landes le 25 janvier 1775, décédé à L'Aiguillon-sur-Vie après 1830. Il épousa à Moutiers-les-Mauxfaits le 27 juin 1798, Marie Madeleine CHARTIER, née à La Mothe-Achard le 31 décembre 1771, fille de Joseph CHARTIER et Marie Rose Jacquette ENAIS.

1°) Hortense Marie Henriette RAYNEAU, née à Moutiers-les-Mauxfaits le 23 avril 1802, y décédée le 12 juillet 1805.

2°) Louise Mélanie RAYNEAU, née à Moutiers-les-Mauxfaits le 25 août 1803, y décédée le 12 décembre 1804.

3°) Désiré Victor RAYNEAU, qui suit.

6. Désiré Victor RAYNEAU, négociant, né à Moutiers-les-Mauxfaits le 20 janvier 1807, décédé à St-Gilles-Croix-de-Vie le 6 novembre 1850. Il y épousa le 26 mai 1830, Geneviève Charlotte Félicité CHAUVITEAU, née à St-Gilles-sur-Vie le 5 avril 1807, fille de Charles Pierre Alexandre Marie CHAUVITEAU, directeur des Postes à St-Gilles, et Louise Thérèse RIOU, cette dernière, fille de Louis René Simon RIOU, sieur du Planty, avocat, et Louise Geneviève Renée REGNAULD.

1°) Désiré Alexandre RAYNAUD, né à St-Gilles-sur-Vie le 10 novembre 1833. Il épousa à St-Révérend le 4 juillet 1863, Marie Rose MICHON, y née le 10 mai 1830, fille de François MICHON et Marie Françoise BARBEAU.

2°) Contant Victor RAYNAUD, propriétaire, né à St-Gilles-sur-Vie le 10 mai 1838. Il épousa à Coëx le 16 novembre 1865, Marie Emilie Victoire DUC, née à Challans le 7 mai 1838, fille de Frédéric Jean Baptiste DUC et Marie MASSONNEAU.

Première branche à Chaillé-sous-les-Ormeaux

1. Pierre RAYNEAU, épousa Françoise JAUFFRINEAU, dont il eut au moins un fils qui suit.

Il est fort possible que ce couple soit aussi les parents d'un autre fils : René RAYNEAU, né vers 1672, décédé à Chaillé-sous-les-Ormeaux le 22 février 1736, et marié à Renée CRUCHET. Voie Seconde branche à Chaillé-sous-les-Ormeaux.

2. Pierre RAYNEAU, qui épousa Marie CURATEAU, née vers 1674, décédée au Tablier le 15 mars 1748, fille de Maître Pierre CURATEAU et Dame Marie GUÉRIN.

1°) Denis RAYNEAU, qui suit.

2°) peut-être Mathurin RAYNEAU, décédé avant 1767, marié à Françoise QUÉRION, née vers 1701, décédée à Chaillé-sous-les-Ormeaux le 30 décembre 1766.

1a) Louise RAYNEAU, née à Chaillé-sous-les-Ormeaux. Elle épousa à Nesmy le 30 juin 1767, Charles Louis GENNET, y né le 27 décembre 1741, fils de André GENNET et Françoise GIROUARD. Devenu veuf, il épousa en secondes noces au Tablier le 31 octobre 1798, Marie DRAPEAU, fille de Jean DRAPEAU et Marie Anne PASQUIER. Dont postérité.

3°) Louis RAYNEAU, né vers 1700, décédé à Chaillé-sous-les-Ormeaux le 15 février 1766. Il épousa Renée DURAND, né vers 1703, décédée à Chaillé-sous-les-Ormeaux le 3 décembre 1780.

1a) Pierre RAYNEAU, né vers 1731, décédé à La Boissière-des-Landes le 16 avril 1781. Il épousa d'abord à Chaillé-sous-les-Ormeaux le 7 juin 1762, Marie Magdeleine PAPIN, née à La Boissière-des-Landes le 31 mars 1718, y décédée le 7 décembre 1779, fille de Jean PAPIN et Jeanne GIRAUDEAU, et veuve en premières noces de Claude GIRAUDEAU ; puis à La Boissière-des-Landes le 30 janvier 1781, Marie NICOLLEAU, née à Ste-Flaive-des-Loups le 29 mars 1750, fille de Pierre NICOLLEAU et Catherine BABIN.

1b) Louis RAYNEAU, né vers 1733 à Chaillé-sous-les-Ormeaux. Il y épousa le 9 novembre 1755, Marie Anne BOISSELEAU, née au Tablier le 21 janvier 1740, y décédée le 10 février 1757, fille de Mathurin BOISSELEAU et Jeanne TUDEAU.

1c) René RAYNEAU, née à Chaillé-sous-les-Ormeaux le 18 juin 1736. Il épousa au Tablier le 25 février 1767, Renée Agathe BUREAU, y née le 3 février 1747, décédée à Chaillé-sous-les-Ormeaux le 14 mars 1781, fille de René BUREAU et Marie GREFFARD.

2a) Louis RAYNEAU, né à Chaillé-sous-les-Ormeaux le 13 janvier 1768, décédé à Nesmy le 7 juin 1808. Sans alliance.

2b) Marie Anne RAYNEAU, née à Chaillé-sous-les-Ormeaux le 8 avril 1769, décédée à St-Vincent-sur-Graon le 9 février 1837. Elle épousa à Chaillé-sous-les-Ormeaux le 21 novembre 1809, Joseph LUMEAU, y né le 14 décembre 1770, y décédé le 12 juin 1819, fils de Pierre LUMEAU et Marie AUBIN. Dont postérité LUMEAU, CHANAL, POINTIÈRE…

2c) René RAYNEAU, né à Chaillé-sous-les-Ormeaux le 29 novembre 1770, y décédé le 4 décembre suivant.

2d) Louise Marguerite RAYNEAU, née à Chaillé-sous-les-Ormeaux le 22 décembre 1771, décédée à Nesmy le 6 mars 1849. Elle y épousa le 6 février 1797, Jacques MENANTEAU, laboureur, né à Nesmy le 20 mai 1776, y décédé le 24 mars 1842, fils de Jacques MENANTEAU et Jeanne MARTINEAU. Dont au moins :

3a) Marie Magdeleine MENANTEAU, née à St-Florent-des-Bois le 5 mai 1805, décédée à Nesmy le 5 septembre 1952. Elle y épousa le 27 juin 1838, **François Jean RAYNEAU**, son cousin issu de germain, laboureur, né à St-Florent-des-Bois le 5 septembre 1809, décédé à La Boissière-des-Landes le 25 octobre 1874, fils de **Jean RAYNEAU** et Marie Anne Suzanne GREFFARD. Voir par ailleurs.

3b) Louise MENANTEAU, née à Nesmy le 29 janvier 1811, décédée à Mouilleron-le-Captif le 21 avril 1886. Elle épousa à Nesmy le 16 novembre 1830, **Joseph Alexandre RAYNEAU**, son cousin issu de germain, né à St-Florent-des-Bois le 21 octobre 1803, décédé à Mouilleron-le-Captif le 5 avril 1872, fils de **Jean RAYNEAU** et Louise CURATEAU. Voir par ailleurs.

2e) René RAYNEAU (RAINEAU), né à Chaillé-sous-les-Ormeaux le 1er novembre 1772, décédé à St-Avaugourd-des-Landes le 23 mars 1829. Il épousa à St-Vincent-sur-Graon le 22 novembre 1803, Adélaïde Joséphine ROGER, née au Champ-St-Père le 25 février 1788, décédée à Poiroux le 25 novembre 1861, fille de Louis ROGER et Marie BOISLIN.

3a) René RAYNEAU (RAINEAU), né à St-Vincent-sur-Graon le 4 juin 1805, y décédé le 17 juin suivant.

3b) Louis René RAYNEAU (RAINEAU), né à St-Vincent-sur-Graon le 4 juin 1805, y décédé le 16 juin suivant.

3c) Victoire RAYNEAU (RAINEAU), née à St-Vincent-sur-Graon le 23 juillet 1809, y décédée le 15 octobre 1809.

3d) Victoire RAYNEAU (RAINEAU), né à St-Vincent-sur-Graon le 17 mars 1811, décédée à St-Avaugourd-des-Landes le 10 mars 1864. Elle y épousa le 13 février 1838, François HIDIER (YDIER, IDIER), cultivateur, né aux Clouzeaux le 11 septembre 1808, fils de Jean HIDIER et Marie Anne OLLIVEAU.

3e) Pierre RAYNEAU, propriétaire, né à Chaillé-sous-les-Ormeaux le 5 février 1813, décédé à St-Vincent-sur-Graon le 19 juillet 1897. Il épousa d'abord à St-Avaugourd-des-Landes le 13 février 1838, Jeanne CAILTEAU, née à Nesmy le 25 mars 1814, décédée à St-Vincent-sur-Graon le 22 décembre 1850, fille de Pierre CAILTEAU et Louise CARDINAUD, puis à St-Vincent-sur-Graon le 3 mai 1876, Angélique BUTON, née au Champ-St-Père le 20 novembre 1821, décédée à St-Vincent-sur-Graon le 31 mai 1901, fille de Jean BUTON et Aimée GREFFARD, dont :

4a) Louise Clémentine RAYNEAU, née du premier mariage à St-Vincent-sur-Graon le 20 octobre 1841, décédée à La Boissière-des-Landes le 26 janvier 1918. Elle épousa à La Boissière-des-Landes le 12 février 1868, Pierre Joseph AMELINEAU, meunier, né à La Boissière-des-Landes le 5 juillet 1837, y décédé le 30 septembre 1883, fils de Pierre AMELINEAU, meunier, et Marie Anne ROY. Dont postérité.

4b) Eugène Charles RAYNEAU (RAYNAUD), cultivateur, né à St-Vincent-sur-Graon le 31 août 1844, décédé à La Chapelle-Achard le 22 août 1904. Il épousa à Nieul-le-Dolent le 12 février 1873, Olive VRIGNAUD, née à St-Sornin le 20 décembre 1851, décédée à La Chapelle-Achard le 12 février 1909, fille de Joseph VRIGNAUD et Sylvie BOUCHEREAU. Dont au moins :

5a) Marie Louise Eugénie RAYNAUD, née à Nieul-le-Dolent le 10 décembre 1873, décédée à La Chapelle-Achard le 4 janvier 1895. Elle y épousa le 2 mai 1893, Baptiste Désiré BIRONNEAU, cultivateur, né à La Chapelle-

Achard le 12 décembre 1869, décédé à St-Georges-de-Pointindoux le 30 mai 1934, fils de Jean Baptiste BIRONNEAU et Rose Adélaïde DUBOIS.

5b) Constance Florentine Rose RAYNEAUD, née à Ste-Flaive-des-Loups le 31 août 1875, décédée au Girouard le 14 avril 1879.

5c) Olive Marie Maximilienne REINAUD, née à Ste-Flaive-des-Loups le 22 octobre 1878. Nommée REINEAU, elle épousa à La Chapelle-Achard le 21 novembre 1894, Henri Jean POULAILLEAU, né à Ste-Flaive-des-Loups le 25 septembre 1870, décédé à La Chapelle-Achard le 16 janvier 1926, fils de Jean Aimé POULAILLEAU et Julie Véronique Victoire COUTURIER. Dont postérité.

5d) Maria Julia Angélina RAYNEAU, née à La Chapelle-Achard le 6 février 1893, décédée à Bordeaux le 12 juillet 1968. Elle épousa aux Sables d'Olonne le 6 juillet 1912, Joseph Léon Martial GAUVRIT, né à Chaillé-sous-les-Ormeaux le 19 avril 1890, décédé à Bordeaux le 16 novembre 1961, fils de Pierre Victor GAUVRIT, maçon, puis commerçant, et Marie Hortense Léontine GILBERT.

4c) Marie Rose RAYNEAU, née à St-Vincent-sur-Graon le 12 septembre 1847, décédée au Girouard le 23 décembre 1919. Elle épousa à Nieul-le-Dolent le 10 mai 1871, Jacques Prosper Alexandre BOULINEAU, né à St-Julien-des-Landes le 8 février 1845, décédé au Girouard le 5 décembre 1920, fils de Pierre BOULINEAU et Marie FAVREAU. Dont postérité.

4d) Joséphine Louise RAYNEAU, née à St-Vincent-sur-Graon le 26 septembre 1850, décédée à Luçon le 8 octobre 1931. Elle épousa au Bernard le 19 juillet 1871, Louis Pierre GIRARD, cultivateur, né au Givre le 15 février 1849, décédé à Curzon le 22 décembre 1916, fils de Pierre GIRARD et Marie DECOUZ.

3f) Louis RAYNEAU, laboureur, né à Chaillé-sous-les-Ormeaux le 25 février 1815, décédé à St-Avaugourd-des-Landes le 13 janvier 1860. Il y épousa le 24 novembre 1846, Marie GALERNEAU, née à Chaillé-sous-les-Ormeaux le 24 mars 1822, décédée à St-Vincent-sur-Graon le 16 mars 1860, fille de François Marie GALERNEAU, tisserand, propriétaire, et Marie Jeanne MATHÉ.

4a) Louis Aimé RAYNEAU, né à St-Avaugourd-des-Landes le 4 septembre 1848, y décédé le 17 novembre suivant.

4b) Louis Aimé RAINEAU, né à St-Avaugourd-des-Landes le 5 août 1850, décédé à St-Vincent-sur-Graon le 29 octobre 1931. Il y épousa le 14 septembre 1875, Marie Irma Clémentine ESNARD, née à La Boissière-des-Landes le 30 juin 1851, décédée à St-Vincent-sur-Graon le 24 novembre 1926, fille de Jean Baptiste ESNARD et Marie Rose GIRAUD. Dont :

5a) Marthe Marie Hélène RAINEAU, née à St-Vincent-sur-Graon le 17 septembre 1876. Elle épousa à Nesmy le 28 avril 1897, Pierre Jacques PAJOT, cultivateur, y né le 14 mai 1870, y décédé le 10 mars 1946, fils de Pierre PAJOT, cultivateur, et Isabelle PROUTEAU. Dont postérité PAJOT, MOUSSION, CANTET…

5b) Marie Hyacinthe Marthe RAINEAU, née à St-Vincent-sur-Graon le 28 avril 1884, y décédée le 9 juin 1960. Elle y épousa le 6 juillet 1909, Armand Antoine PINOCHEAU, né à La Jonchère le 22 décembre 1883, décédé en mer le 26 février 1916, étant soldat du 3e Régiment d'Infanterie Coloniale, au large du Cap Matapan, lors du torpillage du croiseur Provence II (paquebot reconverti en navire de guerre). Il était le fils de Auguste Emile PINOCHEAU et Rose Angèle ARDOUIN.

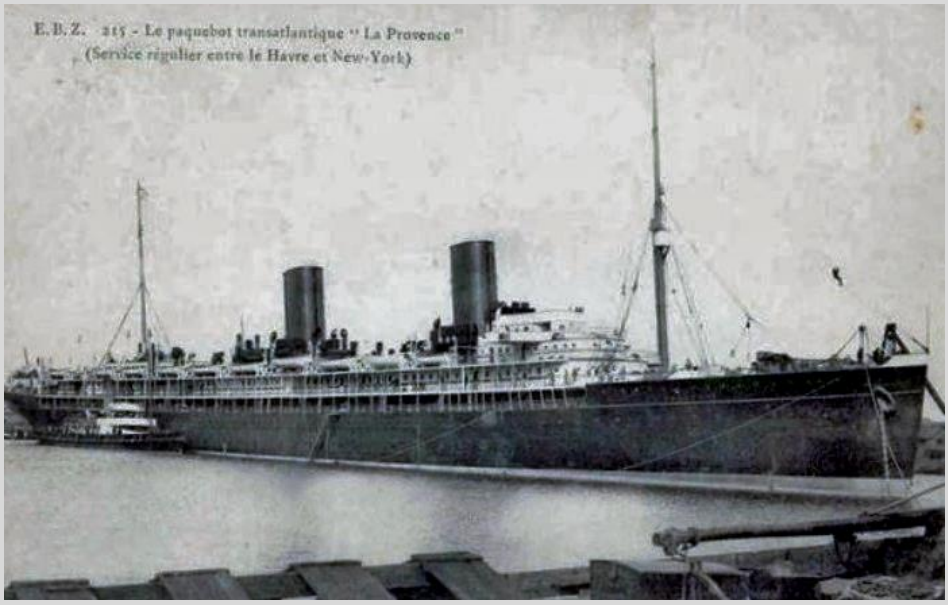

5c) Xavier Louis Auguste RAYNEAU, né à St-Vincent-sur-Graon le 27 mai 1886, décédé à l'hôpital de Clermont-Ferrand le 29 avril 1918.

5d) Rose Henriette Louise RAINEAU, couturière, née à St-Vincent-sur-Graon le 29 août 1889, y décédée le 13 mars 1963. Elle y épousa le 13 octobre 1920, Arsène Auguste Louis RAPITEAU, né à Vairé le 1er décembre 1896, décédé à La Roche-sur-Yon le 31 mars 1977, fils de Arsène RAPITEAU et Marie Louise ARNAUD.

5e) Xavier Clément Louis RAINEAU, né à St-Vincent-sur-Graon le 24 janvier 1886, décédé à St-Médard-des-Prés le 24 décembre 1961. Il épousa à St-Avaugourd-des-Landes le 1er septembre 1924, Marie Eugénie Henriette DRAPEAU, y née le 13 décembre 1902, fille de Constant DRAPEAU et Marie MARIONNEAU.

5f) Marie Antoinette Geneviève RAINEAU, née à St-Vincent-sur-Graon le 24 janvier 1895, y décédée le lendemain.

4c) Marie Rose RAYNEAU, née à St-Avaugourd-des-Landes le 16 janvier 1852, y décédée le 23 février suivant.

4d) François Henri RAINEAU, né à St-Avaugourd-des-Landes le 15 juillet 1854, y décédée le 22 mai 1856.

4e) Marie Jeanne Aimée RAINEAU, née à St-Avaugourd-des-Landes le 17 mai 1856.

4f) Rose Aimée RAINEAU, née à St-Avaugourd-des-Landes le 27 octobre 1858, décédée au Champ-St-Père le 31mars 1907. Elle épousa à St-Vincent-sur-Graon le 29 janvier 1879, François Aimé BARREAU, né à Ste-Flaive-des-Loups le 13 avril

1848, décédé au Champ-St-Père le 10 juillet 1904, fils de Pierre BARREAU, métayer, et Henriette BOUCARD. Dont postérité.

3g) Magdeleine RAYNEAU, née à Chaillé-sous-les-Ormeaux le 20 février 1818, décédée aux Clouzeaux le 28 mars 1895. Elle épousa à St-Avaugourd-des-Landes le 22 février 1854, **François Jean RAYNEAU**, né à St-Florent-des-Bois le 5 septembre 1809, décédé à La Boissière-des-Landes le 25 octobre 1874, fils de **Jean RAYNEAU** et Marie Anne Suzanne GREFFARD.

3h) Auguste Henri RAYNEAU, laboureur, né à St-Avaugourd-des-Landes le 28 mars 1823. Il épousa à La Boissière-des-Landes le 26 janvier 1848, Marie Magdeleine RAIMBAUD, née à Nieul-le-Dolent le 8 avril 1825, décédée à St-Avaugourd-des-Landes le 23 janvier 1864, fille de Jean RAIMBAUD et Marie CHARPENTREAU.

4a) Noël Auguste RAYNEAU, né à St-Avaugourd-des-Landes le 24 décembre 1848, décédé à St-Denis (Seine) le 4 décembre 1870, étant soldat.

4b) Jean Louis Aimé RAYNEAU, né à St-Avaugourd-des-Landes le 16 juillet 1850, décédé à Avrillé le 16 juillet 1899. Il épousa à St-Avaugourd-des-Landes le 8 novembre 1876, Léonide Marie Rose GIRAUDEAU, née à St-Hilaire-la-Forêt le 13 décembre 1859, décédée à Nieul-le-Dolent le 25 mars 1915, fille de François GIRAUDEAU et Marie BROCHARD. Devenue veuve, elle épousa en secondes noces François BRUNEAU (1858-1927).

5a) Henri Jean Louis RAYNEAU, cultivateur, né à St-Avaugourd-des-Landes le 11 mai 1879. Il y épousa d'abord le 24 septembre 1902, Berthe Aimée Louise ROUSSELOT, née à Avrillé le 15 avril 1880, décédée à St-Avaugourd-des-Landes le 9 mars 1919, fille de Jean Joseph ROUSSELOT et Louise Marie Anne REAULT, puis au Bernard le 24 novembre 1920, Suzanne Elisabeth Henriette RAYNAUD, couturière, née à Fontenay-le-Comte le 10 janvier 1900, décédée à Berneuil (17) le 18 mai 1849, fille de Joseph Aimé Octave RAYNAUD et Estelle Louise Alexandrine MORIN (elle épousa en secondes noces en 1946, Louis Maximilien Elie LAUBRETON (1896-1974).

6a) Camille Albert Henri RAYNEAU, né du premier mariage à St-Avaugourd-des-Landes le 12 novembre 1903, décédé à Berneuil (17) le 20 septembre 1983. Il y épousa le 4 octobre 1931, Fernande Elise Florentine Hermine CORMIER, née à Belleville-sur-Vie le 24 mai 1907, décédée à Courcoury (17) le 13 juillet 1990, fille de Eugène Dominique CORMIER et Florentine Marie CHABOT.

6b) Denise Berthe Joséphine RAYNEAU, aide-soignante, née à St-Avaugourd-des-Landes le 27 mai 1905, décédée à Angoulins (17) le 31 janvier 1993. Elle épousa à St-Hilaire-de-Talmont le 29 avril 1925, Jean Marie Eugène CABANETOS, né à Grosbreuil le 25 septembre 1902, décédé à La Rochelle le 3 septembre 1927, fils de Pierre Louis Auguste CABANETOS et Marie Louise GIBOULEAU, dont postérité.

6c) Georges Félicien Auguste RAYNEAU, né à St-Avaugourd-des-Landes le 2 novembre 1906, décédé à Saintes le 1er mars 1971.

6d) Yvonne Berthe Florestine RAYNEAU, née à St-Avaugourd-des-Landes le 9 décembre 1907, décédée à Préguillac (17) le 13 août

1990. Elle épousa à Berneuil (17) le 30 août 1930, Maurice Louis Henri MICHOT, né au Tallud-Ste-Gemme le 24 octobre 1903, décédé à Préguillac (17) le 22 octobre 1996, fils de Louis Marie MICHOT et Philomène Maxime Louise BONNAUD.

6e) Jeanne Suzanne Yvonne RAYNEAU, née du second mariage à St-Avaugourd-des-Landes le 12 juillet 1921, décédée à Poitiers le 22 février 1985. Elle épousa d'abord à Berneuil (17) le 26 août 1939, Maurice FOUCHER, né à Tesson (17) le 4 septembre 1919, décédé à Vaux-sur-Mer (17) le 8 janvier 1993, fils de Eugène FOUCHER et Célina CHEVALLIER (divorce par jugement de la chambre civil d'appel de Poitiers le 31 janvier 1956), puis à Saintes le 14 février 1959, Gilbert Maurice Denis GRÉAU, né à Floirac (17) le 22 novembre 1928, décédé à Saintes le 18 juin 1989, fils de André Clément Albert GRÉAU et Marie MORINEAU.

6f) Simone Georgette Denise RAYNEAU, née à St-Avaugourd-des-Landes le 4 novembre 1922, décédée à Saintes le 8 décembre 2009. Elle y épousa le 8 août 1972, Fernand Eugène Henri MALLET, y né le 27 août 1922, y décédé le 20 janvier 2008, fils de Georges Léon MALLET et Estelle Henriette Eugénie JOSÉPHINE.

5b) Marie Joséphine Armande RAYNEAU, née à St-Avaugourd-des-Landes le 30 juillet 1886. Elle épousa à Nieul-le-Dolent le 16 mai 1906, Octave Auguste Eugène PLISSONNEAU, cultivateur, né à Nesmy le 30 juin 1880, décédé à St-Jean d'Angély en 1951, fils de Louis Jules Aimé PLISSONNEAU et Marie Anastasie ESNARD. (Devenue veuf, il se remarie à La Rochelle le 1er février 1916 avec Marie Rose MOINET). Dont postérité.

4c) Aimé Louis RAYNEAU, né à St-Avaugourd-des-Landes le 23 mars 1952.

4d) Marie Victoire RAYNEAU, servante, née à St-Avaugourd-des-Landes le 1er avril 1854. Elle y épousa le 10 juin 1874, Pierre PAPIN, né au Champ-St-Père le 21 novembre 1844, décédé à St-Vincent-sur-Graon le 8 décembre 1920, fils de Pierre PAPIN et Rose Aimée CHADENEAU. Dont postérité. Devenu veuf, il épousa à Longeville le 5 octobre 1881, Marie Rose Fanélie POIRAUD.

4e) Auguste Henri RAYNEAU, cultivateur, né à St-Avaugourd-des-Landes le 10 novembre 1857, décédé à Grosbreuil le 11 mars 1926. Il épousa à Nieul-le-Dolent le 8 février 1882, Marie Aimée TESSIER, née aux Clouzeaux le 16 septembre 1862, décédée à Grosbreuil le 16 novembre 1922, fille de Pierre Aimée Ferdinand TESSIER et Louise Aimée BUREAU.

5a) Rosella Henriette Amanda RAYNEAU, née à Nieul-le-Dolent le 24 octobre 1884, décédée à Grosbreuil le 1er juillet 1958. Elle épousa à Nieul-le-Dolent le 14 mai 1902, Léon Eugène Charles MOLLÉ, cultivateur, né à Nieul-le-Dolent le 5 juillet 1878, décédé vers 1964, fils de Jean Louis MOLLÉ et Louise Henriette JOSLIN. Dont postérité.

3i) Marie Rose RAYNEAU, née à St-Avaugourd-des-Landes le 11 juillet 1826.

2f) Magdeleine RAYNEAU, née au Tablier le 30 mai 1773, décédé à Chaillé-sous-les-Ormeaux le 16 septembre 1773.

2g) René RAYNEAU, né à Chaillé-sous-les-Ormeaux le 24 octobre 1774.

2h) Pierre RAYNEAU, cultivateur, né à Chaillé-sous-les-Ormeaux le 10 octobre 1776, y décédé le 17 janvier 1846. Il y épousa le 21 novembre 1809, Marie Anne PATEAU, née à Nesmy le 27 décembre 1794, décédée à St-Vincent-sur-Graon le 7 août 1851, fille de François PATEAU, et Marie CARDINEAU.

3a) Pierre RAYNEAU, né à Chaillé-sous-les-Ormeaux le 10 octobre 1810, y décédé le 18 novembre 1816.

3b) Marie Rose RAYNEAU, née à Chaillé-sous-les-Ormeaux le 22 décembre 1811, y décédée le 10 janvier 1813.

3c) Marie Rose RAYNEAU, née à Chaillé-sous-les-Ormeaux le 7 décembre 1812, décédée à St-Hilaire-la-Forêt le 8 août 1852. Elle épousa à St-Vincent-sur-Graon le 21 juin 1837, **Pierre RAYNEAU**, laboureur, né à Nesmy le 21 septembre 1805, fils de **Charles RAYNEAU** et Marie Madeleine MENANTEAU. Voir ci-dessous.

3d) Marie Anne RAYNEAU, née à Chaillé-sous-les-Ormeaux le 17 janvier 1815, y décédée le 2 novembre 1819.

3e) Marie Anne RAYNEAU, née à Chaillé-sous-les-Ormeaux le 16 mai 1817, décédée à Longeville le 17 septembre 1875. Elle épousa à Chaillé-sous-les-Ormeaux le 1er juillet 1840, son cousin, **Auguste (Augustin) RAYNEAU**, cultivateur, né à St-Florent-des-Bois le 18 avril 1812, décédé à Avrillé le 4 novembre 1865, fils de **Jean RAYNEAU** et Marie Anne Suzanne GREFFARD. Voir par ailleurs dans cette généalogie.

3f) Pierre RAYNEAU, né à Chaillé-sous-les-Ormeaux le 5 août 1819, y décédé le 22 juin 1823.

3g) Jean RAYNEAU, né à Chaillé-sous-les-Ormeaux le 1er juillet 1821, y décédé le 24 juin 1823.

3h) Pierre RAYNEAU, cultivateur, né à Chaillé-sous-les-Ormeaux le 11 août 1823, décédé à St-Vincent-sur-Graon le 15 juin 1887. Il y épousa le 19 octobre 1852, Marie GUILBAUD, y née le 17 mars 1831, fille de Pierre GUILBAUD et Marie Rose Catherine Renée TESSIER.

4a) Pierre Jean Baptiste RAYNEAU, cultivateur, né à St-Vincent-sur-Graon le 4 septembre 1854. Il y épousa le 22 juin 1880, Marie Hortense CHUSSEAU, y née le 9 janvier 1854, décédée à Néré (17) le 7 février 1931, fille de Jean CHUSSEAU et Modeste ROBIN.

5a) Armance Marie RAYNEAU, née à St-Vincent-sur-Graon le 28 mai 1882, décédée à Loiré-sur-Nie (17) le 18 décembre 1968. Elle épousa à Néré (17) le 28 avril 1908, Alfred Joseph BÉCAUD, cultivateur, né à Nesmy le 1er juillet 1878, décédé à Loiré-sur-Nie (17) le 25 décembre 1958, fils de François BÉCAUD et Marie Rose Eugénie BOUARD. Dont postérité.

5b) Florimond Pierre RAYNEAU, cultivateur, né à St-Vincent-sur-Graon le 5 avril 1884, décédé à Cherbonnières (17) le 11 septembre 1961. Il épousa à Néré le 6 septembre 1910, Augustine Marie Victoire REMAUD, née à Chaillé-sous-les-Ormeaux le 27 décembre 1891, décédée à Cherbonnières le 29 mars 1971, fille de Jacques Pierre Auguste REMAUD et Marie Rosalie Victoire PLISSONNEAU. Dont :

6a) Agnès Marie Madeleine RAYNEAU, née à Néré le 5 mars 1911, décédée à Cherbonnières le 26 juillet 1992. Elle épousa à Néré le 30 décembre 1929, Marcel Aristide GIRARD, né à St-Jean d'Angély (17) le 17 avril 1909, décédé à Niort le 11 janvier 1992, fils de Clovis GIRARD et Berthe Aline MATHARD.

6b) Gisèle Andrée Séverine RAYNEAU, née à Néré le 25 janvier 1917, décédée à Paillé (17) le 20 décembre 1993. Elle épousa à Cherbonnières le 1er février 1937, Maurice Clovis GIRARD, né à St-Jean d'Angély le 17 avril 1909, décédé à Paillé (17) le 20 décembre 1993, frère jumeau de Marcel ci-dessus.

4b) Joséphine Clémentine RAYNEAU, née à St-Vincent-sur-Graon le 5 février 1856. Elle y épousa le 12 novembre 1875, Pierre François DURET, cultivateur à Néré, né à Mareuil le 13 janvier 1854, fils de Louis François DURET et Marie Joséphine GUIBERT. Dont postérité.

4c) Marie Clémence Hélène RAYNEAU, née à St-Vincent-sur-Graon le 5 février 1856. Elle y épousa le 12 novembre 1875, Pierre François DURET, cultivateur à Néré (17), né à Mareuil-sur-Lay le 13 janvier 1854, fils de Louis François DURET et Marie Joséphine GUIBERT. Dont postérité.

4d) Pierre Benjamin RAYNEAU, né à St-Vincent-sur-Graon le 20 septembre 1858.

3i) Pierre (dit Jean) RAYNEAU, laboureur, né à Chaillé-sous-les-Ormeaux le 26 décembre 1825, décédé à Longeville le 1er février 1887. Il épousa à St-Vincent-sur-Graon le 15 janvier 1851, Marie Rose GOUPILLEAU, née à Chaillé-sous-les-Ormeaux le 26 mars 1831, décédée à Longeville le 23 mars 1907, fille de François GOUPILLEAU et Rose POTIER.

4a) Marie Aimée RAYNEAU, née à St-Vincent-sur-Graon le 15 janvier 1852, décédée à Longeville le 20 mai 1900. Elle y épousa le 26 octobre 1886, Pierre CAILLAS, cultivateur, né à Rosnay le 3 juin 1838, décédé à Péault le 17 février 1904, fils de Pierre CAILLAS et Marie Jeanne LEBOEUF. Dont postérité.

Pierre CAILLAS, ci-dessus, avait un frère, Pierre Jean Baptiste CAILLAS, qui fut le grand-père de Albert Eugène Narcisse Pierre CAILLAS, né à St-Cyr-en-Talmondais, décédé à La Roche-sur-Yon (1908-1975), directeur de la Sécurité Sociale.

4b) Geneviève Célestine RAINEAU, née à Longeville le 23 octobre 1854, y décédée le 21 mars 1862.

4c) Joseph Auguste RAINEAU, chaufournier aux Sables, puis journalier à Olonne, né à Longeville le 30 juillet 1856, décédé aux Sables d'Olonne le 1er juin 1926. Il épousa d'abord à Longeville le 6 novembre 1883, Marie Louise Désirée HERBERT, née à Aubigny le 15 mars 1860, fille de Henri HERBERT, tailleur d'habits, et Désirée GILLAIZEAU, puis, devenu veuf, à Olonne le 17 avril 1894, Angèle CHOTARD, née à Château d'Olonne le 27 mars 1872, décédée à Olonne-sur-Mer le 6 septembre 1908, fille de Louis CHOTARD et Henriette GUÉRIN.

5a) Louis Auguste RAINEAU, domestique agricole, né du second mariage à Olonne le 22 décembre 1896, y décédé le 19 janvier 1916.

5b) Blanche Bazélise Gabrielle Octavie RAINEAU, ménagère, née à Olonne le 20 avril 1898, décédée à Carquefou (44) le 13 mars 1984. Elle épousa d'abord Alphonse Joseph GAUTIER**,** monteur en outillage agricole, né à Moisdon-la-Rivière (44) le 19 août 1891, fils de Julien GAUTIER, bucheron et Anne Marie DELAUNAY, ménagère, puis à Nantes le 24 juin 1938, Liévin POPYN**,** chef de chantier à la compagnie des tramways**,** né à Lille le 16 novembre 1893, décédé à Nantes le 15 février 1966, fils de Augustin François POPYN, peigneur de lin, et Geneviève HOUSIAU. Il était veuf de Anna Marie Ange MICHELET

5c) Colombe Alphonsine Marie Thérèse RAINEAU**,** née à Olonne le 14 novembre 1900 et y décédée le 26 novembre 1901

5d) Juste Aimable Parfait RAINEAU**,** né à Olonne le 13 avril 1903, décédé le 30 juillet 1923 à l'hôpital militaire de Mayence (Hesse), soldat de 2° classe au 8° RI.

4d) Henri Pierre RAYNAUD, né à Longeville le 30 décembre 1858, y décédé le lendemain.

4e) Marie Rose Aimée RAYNAUD, née à Longeville le 30 janvier 1860.

4f) Eugénie Victoire RAYNAUD, née à Longeville le 23 juillet 1862, y décédée le 27 juin 1872.

4g) Alexandre Jean Baptiste RAYNAUD, né à Longeville le 4 mars 1864, y décédé le 16 mai 1864 suivant

4h) Joséphine Camille Victoire RAYNAUD, née à Longeville le 12 mars 1865, y décédée le 13 avril 1866.

4i) Marie Rose Augustine RAYNEAU, née à Longeville le 13 août 186, y décédée le 31 janvier 1881.

4j) Arthur Ferdinand RAYNAUD, commissionnaire**,** né à Longeville le 18 novembre 1869, y décédé le 28 octobre 1934. Il y épousa le 5 novembre 1895, Marie Léontine Aimée RAVON, y née le12 juillet 1875, y décédée le 3 mars 1953**,** fille de Pierre RAVON et de Aimée MANDIN.

Elle avait une sœur, Marie Berthe Emile RAVON, née en 1877, qui épousa à Jard le 15 avril 1901, Victor Emmanuel Dominique ***DORIE****, dont postérité.*

5a) Fernand Marcel Marie Joseph RAYNAUD, laitier, né à Longeville le 23 août 1896, y décédé le 11 août 1942. Il y épousa le 29 novembre 1922, Marie Aglaé Henriette Eugénie CHIRON, née à Longeville le 12 mars 1901, y décédée le 16 décembre 1956, fille de Pierre Louis CHIRON et Marie Louise SENET.

5b) Imelda Marie Amélie Fernande RAYNAUD, née à Longeville le 9 juin 1898, y décédée le 07 juillet 1899.

5c) Imelda Marie Eugénie RAYNAUD, née à Longeville le 28 décembre 1899, décédée à Nantes le 13 octobre 1972. Elle épousa à Longeville le 14 octobre 1919, Ernest Léon Constant Charles BOISARD, serrurier à Nantes, né à Nantes (1er canton) le 20 décembre 1890, décédé à Nantes (4e canton) le 7 avril 1938, fils de Jean Baptiste Charles BOISARD, et Céline Clémentine Léontine CHAIGNE.

5d) Magdeleine Marthe Jeanne RAYNAUD**,** née à Longeville le 8 janvier 1902, décédée à Clamart (92) le 27 mars 1975**.** Elle épousa à Longeville le 29 novembre 1922, Martial Arthur Henri BORGET, employé des chemins de fer, y né le 7 avril 1898, décédé à Paris 14e le 20 mars 1958, fils de Henri BORGET et Léontine CHIRON.

5e) Michel Fernand Eugène Léon RAYNAUD, roulier, né à Longeville le 4 octobre 1903, y décédé le 13 janvier. Il y épousa le 18 juillet 1928, Yvonne Marguerite Maximilienne GROSNEAU, née à Longeville le 12 août 1908, y décédée le 9 août 2002, fille de Maxime Aimé GROSNEAU et Marguerite MATHÉ.

6a) Maxime Michel Ferdinand Yvon RAYNAUD, né à Longeville le 12 août 1931, décédé aux Sables d'Olonne le 9 mai 1989.

5f) Abel Bernard André François RAYNAUD**,** bourrelier, né à Longeville le 26 août 1906, y décédé le 28 février 1980. Il y épousa le 9 septembre 1895, Odile Jeanne Gabrielle TESSIER, née à St-Vincent-sur-Jard le 20 mars 1912, décédée à La Roche-sur-Yon le 7 avril 1981, fille de Louis TESSIER et Augustine DELHOMEAU.

5g) Léone Jeanne Marcelle RAYNAUD, née à Longeville le30 juillet 1909, décédée à St-Sébastien-sur-Loire (44) le 6 mars 2003. Elle épousa à Longeville le 31 mars 1937 Maurice Alexandre Henry JARRY, valet de chambre à Paris, né à Longeville le 26 septembre 1905, décédé à Villemoisan (49) le 10 avril 2000, fils de Henri Marie Arthur JARRY et Célina JOLLY.

4k) Baptiste Auguste RAYNAUD, boulanger, né à Longeville le 8 décembre 1871, y décédé le 22 février 1954. Il y épousa le 14 juin 1898, Marcelline Victoire Eudoxie RACLET, y née le 9 janvier 1875, y décédée le 14 novembre 1961, fille de Auguste Désiré Marcel RACLET, charcutier, et Victoire GILLAIZEAU.

5a) Marcel Baptiste RAYNAUD, né à Longeville le 11 décembre 1898, décédé à Nantes, trouvé asphyxié dans sa chambre, située 7, rue Michel-Colomb, le 13 novembre 1933.

5b) Marie Madeleine (dite Emma) RAYNAUD, née à Longeville le 6 novembre 1899, y décédée le 17 octobre 1977. Elle y épousa le 15 juin 1927, Marcel Léon Honoré POTIER**, c**harcutier, y né le 4 juillet 1896, y décédé le 24 août 1939, fils de René François Pascal POTIER et Honorine Hortense Marie ORIZET.

5c) Léon Maurice Baptiste RAYNAUD, né à Longeville le 2 novembre 1900, y décédé le 19 avril 1925. Sans alliance.

3j) Marie RAYNEAU, née vers 1828, décédée à Chaillé-sous-les-Ormeaux le 15 septembre 1834.

3k) François Noël RAYNEAU, cultivateur puis aubergiste, né à Chaillé-sous-les-Ormeaux le 25 décembre 1830, décédé à St-Cyr-en-Talmondais le 19 janvier 1894. Il épousa d'abord à St-Cyr-en-Talmondais le 23 novembre 1858, Marie Héloïse JUTARD, tailleuse, y née le 3 septembre 1832, y décédée le 4 octobre 1859, fille de Joseph Alexandre JUTARD, **maire de St-Cyr-en-Talmondais**, et Marie Julie Véronique BARBIÈRE, puis

Marie Julie Aimée GUILLOT, née à St-Cyr-en-Talmondais le 11 septembre 1833, y décédée le 8 février 1903, fille de Jean GUILLOT et Marie Julie Aimée RÉZEAU.

4a) Célina Marie Sidonie RAYNEAU, née du premier mariage à St-Cyr-en-Talmondais le 15 septembre 1859 et décédée à Avrillé le 06 mars 1931. Elle y épousa le 12 octobre 1880 François Auguste NEAU, né à St-Vincent-sur-Jard le 15 septembre 1853, décédé à Avrillé le 18 mars 1935, fils de François NEAU et Marie Magdeleine BRIT. Dont postérité.

4b) Marie Eugénie RAYNEAU, née le 16 septembre 1859 à St-Cyr-en-Talmondais, le lendemain de sa sœur jumelle, y décédée le 27 août 1860.

4c) Adoïska Aimée Benjamine RAYNEAU, née du second mariage à St-Cyr-en-Talmondais le 7 juillet 1862, y décédée le 24 août 1927. Elle y épousa le 11 mai 1886, Pierre Auguste GRÉAUD, cultivateur, y né le 30 janvier 1860, y décédé le 13 novembre 1938, fils de Pierre GRÉAUD et de Marie LOISIT. Dont postérité ;

4d) Marie Clémence Angélina RAYNEAU, née à St-Cyr-en-Talmondais le 17 septembre1869, y décédée le 10 août 1879.

2i) Jeanne Magdeleine RAYNEAU, née à Chaillé-sous-les-Ormeaux le 8 janvier 1778, y décédée le 26 décembre 1783.

2j) Charles RAYNEAU, né à Chaillé-sous-les-Ormeaux le 20 juillet 1780, décédé à St-Vincent-sur-Graon le 6 février 1842. Il épousa à Nesmy le 9 février 1802, Magdeleine MENANTEAU, née à St-Vincent-sur-Graon le 25 décembre 1780, fille de Jacques MENANTEAU et Jeanne MARTINEAU.

3a) Charles RAYNEAU, cultivateur, né à St-Vincent-sur-Graon le 8 juin 1803, décédé à Avrillé le 20 novembre 1871. Il épousa à Nesmy le 29 janvier 1834, Marie Madeleine GALERNEAU, y née le 12 février 1804, décédée à Avrillé le 8 avril 1863, fille de François Marie GALERNEAU et Marie Jeanne MATHÉ.

4a) Marie Louise RAYNEAU, née à St-Vincent-sur-Graon le 14 juillet 1835.

4b) Rosalie RAYNEAU, née à St-Vincent-sur-Graon le 2 juillet 1837, y décédée le 15 février 1871. Elle y épousa le 26 novembre 1862, Pierre GOUAS, cultivateur, né au Champ-St-Père le 31 décembre 1830, décédé à La Boissière-des-Landes le 30 août 1908, fils de Jean GOUAS et Marie CANTET. Dont postérité.

4c) Jean Auguste RAYNAUD, journalier, né à St-Vincent-sur-Graon le 10 février 1839, décédé au Bernard le 31 décembre 1904. Il épousa à Avrillé le 5 juillet 1865, Marie Aimée BROSSARD, née à Moutiers-les-Mauxfaits le 6 décembre 1831, décédée à Avrillé le 3 février 1886, fille de Pierre BROSSARD et Marie Madeleine ROCHETEAU.

5a) Eugène Auguste François RAYNAUD, né à Avrillé le 15 février 1866, y décédé le 27 juillet 1867.

4d) Marie RAYNEAU, née à Nesmy le 2 décembre 1840, décédée à Avrillé le 26 mars 1887. Sans alliance.

4e) Modeste RAYNEAU, née à Nesmy le 30 octobre 1842, décédée au Bernard le 22 décembre 1909. Elle épousa à Avrillé le 4 mai 1881, Eugène Généreux LAIDET, journalier, né à St-Avaugourd-des-Landes le 28 avril 1854, décédé au Bernard le 24 septembre 1905, fils de Louis LAIDET et Véronique FERRÉ. Il était veuf de Adeline DELAUNAY.

4f) François RAYNEAU, journalier, né à Nesmy le 30 octobre 1842, décédé à Avrillé le 9 mars 1888. Sans alliance.

3b) Pierre RAYNEAU, laboureur, né à Nesmy le 21 septembre 1805. **Il épousa d'abord** à St-Vincent-sur-Graon le 21 juin 1837, **Marie Rose RAYNEAU**, y née le 7 décembre 1812, fille de **Pierre RAYNEAU** et Marie Anne PATEAU (voir ci-dessus), puis à St-Avaugourd-des-Landes le 7 août 1855, Rosalie VRIGNON, y née le 7 juillet 1819, fille de Jean VRIGNON et Marie MASSON, et veuve de Jacques ROBIN.

4a) Pierre Louis RAYNEAU, cultivateur, né à St-Vincent-sur-Graon le 23 juillet 1838, décédé à Curzon le 11 mars 1866. Il y épousa le 30 janvier 1861, Joséphine Rosalie ROBIN, née à St-Avaugourd-des-Landes le 10 février 1840, décédée à Curzon le 23 octobre 1900, fille de Louis Jacques ROBIN et Rosalie VRIGNAUD.

5a) Pierre Jean Louis RAYNEAU, né à St-Sornin le 3 juillet 1864.

5b) Joséphine Léontine Xavérine RAYNEAU, couturière, née à Curzon le 10 avril 1866, y décédée le 25 mars 1926. Elle y épousa le 7 juin 1886, Pierre Jean Louis Benjamin BOILÉGAUD, y né le 25 juin 1862, y décédé le 31 janvier 1932, fils de Pierre BOILÉGAUD et Rose BROSSEAU. Dont postérité.

4a) Marie Rose RAYNEAU, née à St-Vincent-sur-Graon le 4 octobre 1840, décédé à Moutiers-les-Mauxfaits le 24 août 1918. Elle épousa à St-Benoist-sur-Mer le 29 janvier 1868, Pierre Louis Philippe CHAIGNE, farinier puis aubergiste, né à Talmont-St-Hilaire le 30 mai 1844, décédé à Moutiers-les-Mauxfaits le 16 novembre 1921, fils de Jean Louis CHAIGNE et Marie Louise **FRAPPIER**, dont postérité CHAIGNE, VRIGNAUD, CHARRIEAU…

4b) Louis François RAYNEAU, né à Bois-Renard de St-Avaugourd-des-Landes le 21 janvier 1847.

4c) Marie Rose RAYNEAU, née à St-Avaugourd-des-Landes le 12 janvier 1848, décédée à St-Vincent-sur-Graon le 10 avril 1885. Elle y épousa le 6 juin 1877, Louis François DURET, métayer, né à Château-Guibert le 30 mars 1852, décédé à St-Vincent-sur-Graon le 13 août 1921, fils de Louis François DURET, cultivateur, et Marie Joséphine GUIBERT.

*Un autre de leur fils, Pierre François DURET, né à Mareuil-sur-Lay le 13 janvier 1854, a épousé **Joséphine Clémentine RAYNEAU**, née à St-Vincent-sur-Graon le 5 février 1856, fille de **Pierre RAYNEAU** et Marie GUILBAUD. Voir par ailleurs.*

3c) Magdeleine RAYNEAU, née à St-Vincent-sur-Graon le 16 juillet 1808, décédée à St-Avaugourd-des-Landes le 30 août 1882. Elle épousa à Avrillé le 29 janvier 1845, François LAIDET, voiturier, né à Poiroux le 6 mars 1816, décédé à St-Avaugourd-des-Landes le 1er mai 1883, fils de Louis LAIDET et Marie Jeanne BÉCAUD. Dont postérité LAIDET, HERBRETEAU.

3d) Marie Anne RAYNEAU, née à St-Vincent-sur-Graon le 31 mars 1811

3e) Louis RAYNEAU, né à Nesmy le 31 mai 1814. Il épousa au Bernard le 19 mai 1847, Marie Jeanne Louise BOCQUIER, née à St-Sornin le 10 décembre 1822, décédée au Bernard le 19 septembre 1908, fille de Pierre André BOCQUIER – lui-même fils de Jacques BOCQUIER et **Marie Renée RAYNEAU** - et Marie Jeanne GÉNÉRAT.

4a) Marie Louise RAINEAU, née à St-Avaugourd-des-Landes le 19 juillet 1848.

4b) Louis Pierre RAINEAU, cultivateur, né à St-Avaugourd-des-Landes le 17 juillet 1850, décédé au Bernard le 8 avril 1893. Sans alliance.

1d) Marie Renée RAYNEAU, née à Chaillé-sous-les-Ormeaux le 27 janvier 1738, y décédée le 12 avril 1790. Elle y épousa le 1er février 1774, Jacques BOCQUIER, propriétaire, laboureur, né à Chaillé-sous-les-Ormeaux le 25 janvier 1748, y décédé le 17 mars 1814, fils de François BOCQUIER et Françoise MORICEAU. Dont, entre autres :

2a) Pierre André BOCQUIER, né à Chaillé-sous-les-Ormeaux le 3 juin 1779, décédé au Bernard le 26 octobre 1852. Il épousa à St-Sornin le 9 juin 1809, Marie Jeanne GÉNÉRAT, née à St-Vincent-sur-Graon vers 1781, décédée au Bernard le 18 mai 1849, fille de Jean GÉNÉRAT et Marie BIRONNEAU.

3a) Marie Jeanne Louise BOCQUIER, née à St-Sornin le 10 décembre 1822, décédée au Bernard le 19 septembre 1908. Elle y épousa le 19 mai 1847, **Louis RAINEAU**, né à Nesmy le 31 mai 1814, fils de **Charles RAYNEAU**, décédé à St-Vincent-sur-Graon le 6 février 1842, et Madeleine MENANTEAU. Voir par ailleurs.

1e) Charles Denis RAYNEAU, laboureur, né à Chaillé-sous-les-Ormeaux le 16 novembre 1739, y décédé le 17 décembre 1803. Il y épousa le 3 juillet 1782, Louise Angélique GREFFARD, née à Bournezeau le 22 mai 1757, fille de Pierre GREFFARD et Suzanne CARDINAUD.

2a) Denis RAYNEAU, né à Chaillé-sous-les-Ormeaux le 25 septembre 1783, décédé à la Mercerie de St-Florent-des-Bois le 7 mars 1851.

1f) Marie Magdeleine RAYNEAU, née à Chaillé-sous-les-Ormeaux le 27 janvier 1742, y décédée le 12 avril 1773. Elle y épousa le 16 janvier 1765, Jacques GREFFARD, né vers 1721, décédé à Chaillé-sous-les-Ormeaux le 31 décembre 1780, fils de Mathurin GREFFARD et Marie BOCQUIER

1g) Jean RAYNEAU, laboureur, né à Chaillé-sous-les-Ormeaux le 3 avril 1744, y décédé le 24 août 1810. Il y épousa le 22 février 1773, Marie GOUIN, née à La Boissière-des-Landes le 8 octobre 1745, décédée à St-Florent-des-Bois le 28 août 1801, fille de Jean GOUIN et Marie BAUDRY.

2a) Jean RAYNEAU, journalier, né à La Boissière-des-Landes le 21 juin 1774, décédé à Chaillé-sous-les-Ormeaux le 11 février 1827. Il épousa d'abord à Thorigny le 27 juin 1796, Louise CURATEAU, née à Chaillé-sous-les-Ormeaux vers 1776, décédée à St-Florent-des-Bois le 23 mai 1806, fille de René CURATEAU et Marie Anne GREFFARD, puis à St-Florent-des-Bois le 4 février 1809, Marie Anne Suzanne GREFFARD, née à Chaillé-sous-les-Ormeaux le 4 octobre 1784, y décédée le 6 octobre 1830, fille de Michel René GREFFARD et Marie Anne LAIDET, dont :

3a) Louise RAYNEAU, née du premier mariage à Chaillé-sous-les-Ormeaux le 6 juin 1797, décédée à St-Florent-des-Bois le 22 septembre 1802.

3b) Jean RAYNEAU, cultivateur, né à Chaillé-sous-les-Ormeaux le 28 août 1799, décédé à Aubigny le 18 juillet 1864. Il épousa à Chaillé-sous-les-Ormeaux le 28 juin 1824, Marie DAVID, née à Nesmy le 16 septembre 1797, décédée à Aubigny le 21 février 1863, fille de François DAVID, laboureur, et Renée MARTINEAU.

4a) Marie Julie RAYNEAU, née à Chaillé-sous-les-Ormeaux le 9 avril 1825, y décédée le 14 février 1905. Elle épousa à Aubigny le 28 avril 1869, Pierre Joseph ROBLIN, né à Chaillé-sous-les-Ormeaux le 27 novembre 1829, y décédé le 30 avril 1911, fille de Pierre ROBLIN et Françoise GREFFARD. Dont postérité.

4b) Rose Joséphine RAYNEAU, née à Chaillé-sous-les-Ormeaux le 13 mars 1827, décédée à La Chapelle-Achard le 25 janvier 1897. Elle épousa à Chaillé-sous-les-

Ormeaux le 4 juin 1851, Victor Auguste FRANÇOIS, cultivateur, né à La Roche-sur-Yon le 23 octobre 1822, décédé à St-Hilaire-de-Talmont le 3 novembre 1885, déclaré fils de père et de mère inconnus comme indiqué à son mariage, mais reconnue par sa mère, Julie Antoinette MONTEIL, servante, née à Mareuil-sur-Lay le 30 décembre 1799, décédée à La Roche-sur-Yon le 30 juin 1832, elle-même fille de Jean MONTEIL, chaudronnier originaire de Sexcles (19) et Marie Françoise DROUET. Dont au moins :

5a) Emile Florent FRANÇOIS, cultivateur, né à Aubigny le 21 octobre 1866, décédé à Grosbreuil le 31 juillet 1927. Il épousa à St-Hilaire-de-Talmont le 17 juin 1891, Louise PICORIT, née à Aubigny le 9 février 1867, décédée à Grosbreuil le 15 janvier 1940, fille de Louis PICORIT, et **Victoire RAYNEAU**. Voir ci-dessous.

4c) Marie Aimée RAYNEAU, née à Chaillé-sous-les-Ormeaux le 12 février 1829, décédée aux Clouzeaux le 16 juillet 1884. Elle épousa à Aubigny le 16 janvier 1856, Pierre Louis THOMAS, cultivateur, né à Bournezeau le 20 janvier 1824, décédé à Venansault le 2 janvier 1881, fils de Jacques THOMAS et Marie Rose BOUNEAU.

4d) Marie Madeleine RAYNEAU, née à Chaillé-sous-les-Ormeaux le 26 avril 1831, décédée à St-Hilaire-de-Talmont le 30 mai 1891. Elle épousa à Aubigny le 26 novembre 1856, Pierre Désiré MARIONNEAU, cultivateur, né au Bourg-sous-la-Roche le 15 juillet 1829, décédé à St-Hilaire-de-Talmont le 17 février 1905, fils de Pierre MARIONNEAU et Marie Anne Rose JOBARD.

4e) Louise Eusèbe RAYNEAU, née à Chaillé-sous-les-Ormeaux le 16 décembre 1833, y décédée le 18 janvier 1834.

4f) Victoire RAYNEAU, née à Chaillé-sous-les-Ormeaux le 19 avril 1835. Elle épousa à Aubigny le 24 janvier 1872, Louis PICORIT, cultivateur, né à Nesmy le 4 janvier 1827, décédé à Aubigny le 13 avril 1895, fils de Pierre PICORIT et Marie Jeanne MURAIL. Dont au moins :

5a) Louis PICORIT, née à Aubigny le 9 février 1867, décédée à Grosbreuil le 15 janvier 1940. Elle épousa à St-Hilaire-de-Talmont le 17 juin 1891, Emile Florent FRANÇOIS, cultivateur, né à Aubigny le 21 octobre 1866, décédé à Grosbreuil le 31 juillet 1927, fils de Victoire Auguste FRANÇOIS et Rose Joséphine RAYNEAU. Voir ci-dessus.

4g) Louise RAYNEAU, née à Chaillé-sous-les-Ormeaux le 26 octobre 1837. Elle épousa à Aubigny le 25 novembre 1863, Jean Auguste GILBERT, né à Aubigny le 25 mars 1839, décédé à Ballan-Miré (37) le 7 novembre 1895, fils de Jean GILBERT et Jeanne Aimée PAPIN. Dont postérité.

4h) Modeste RAYNEAU, née à Chaillé-sous-les-Ormeaux le 11 mai 1839, décédée à La Boissière-des-Landes le 15 février 1908. Elle épousa à Aubigny le 18 janvier 1865, Henri PENISSON, né à Nesmy le 29 décembre 1843, fils de Jacques PENISSON et Marie Jeanne RAVON.

3c) Pierre RAYNEAU, né à Chaillé-sous-les-Ormeaux le 27 octobre 1801, décédé au Tablier le 30 novembre 1871. Il épousa à Chaillé-sous-les-Ormeaux le 17 octobre 1827, Marie BRÉCHOTTEAU, née au Tablier le 15 août 1804, fille de Jean BRECHOTTEAU et Jeanne VINCENT.

3d) Joseph Alexandre RAYNEAU, laboureur, né à St-Florent-des-Bois le 21 avril 1803, décédé à Mouilleron-le-Captif le 5 avril 1872. Il épousa à Nesmy le 16 novembre 1830, Louise MENANTEAU, y née le 29 janvier 1811, décédée à Mouilleron-le-Captif le 21 avril 1886, fille de Jacques MENANTEAU et **Louise Marguerite RAYNEAU**, cette dernière, fille de **René RAYNEAU** et Renée Agathe BUREAU. Voir ci-dessus.

4a) Joseph RAYNEAU, né à Chaillé-sous-les-Ormeaux le 7 février 1832.

4b) Marie Louise RAYNEAU, née à Nesmy le 6 août 1835.

4c) Céleste Magdeleine RAYNEAU, née à Nesmy le 16 février 1838, décédée à Mouilleron-le-Captif le 14 juin 1899. Elle y épousa le 27 janvier 1863, Pierre Auguste DUPONT, tisserand, né à Mouilleron-le-Captif le 28 juin 1832, y décédé le 3 septembre 1895, fils de Jean Baptiste DUPONT et Rose ROBIN. Dont postérité DUPONT, TOURANCHEAU, CHEVILLON, ALBERTINI…

4d) Jean RAYNEAU, jardinier, né à Nesmy le 6 août 1840, décédé à St-André-d'Ornay le 25 mai 1907. Il épousa à Mouilleron-le-Captif le 23 février 1870, Marie Louise MONTASSIER, née à Aizenay le 12 juillet 1939, décédée à La Roche-sur-Yon le 24 mai 1912, fille de Jacques MONTASSIER et Marie JAUFFRIT.

5a) Marie Louise Gustine RAINEAU, née à Mouilleron-le-Captif le 30 mars 1871.

5b) Marie Louise RAINEAU, née à Mouilleron-le-Captif le 25 mars 1873. Elle épousa à La Roche-sur-Yon le 3 novembre 1900, Théophile Auguste LANDAIS, sellier, y né le 15 février 1867, fils de François Jules LANDAIS et Marie Antoinette GOURBILLIÈRE, et veuf de Marie Hortense Céleste JAMIN.

5c) Marie Léontine Louise RAYNAUD, née à Dompierre-sur-Yon le 12 juillet 1879, décédée à St-Gilles-Croix-de-Vie en 1943. Elle épousa à La Roche-sur-Yon le 21 septembre 1903, François NAUDEAU, relieur, secrétaire de mairie de St-Gilles-sur-Vie, né à La Roche-sur-Yon, né le 28 février 1878, décédé à St-Gilles-Croix-de-Vie le 14 mai 1927, fils de François NAUDEAU et Victorine Marie NOULEAU. Dont postérité NAUDEAU, RENARD, PALANGIE…

4e) Jean Baptiste RAINEAU, cantonnier, né à Nesmy le 6 février 1843, décédé à Nueil-les-Aubiers (79) le 15 mai 1900. Il y épousa le 23 novembre 1885, Victorine Louise MALINGE, née à Nueil-les-Aubiers le 3 décembre 1866, y décédée le 25 juillet 1905. Dont au moins :

5a) Marie Louise RAINEAU, ménagère, née à Nueil-les-Aubiers (79) le 20 avril 1683, y décédée le 2 décembre 1950. Elle y épousa le 19 novembre 1899, Joseph Augustin COUSIN, domestique, né à La Chapelle-Largeau (79) le 9 janvier 1873, fils de Vincent COUSIN et Sophie CHARRIER. Dont postérité.

5b) Henri Constant RAINEAU, cantonnier, né à Nueil-les-Aubiers le 20 janvier 1885, décédé à La Chapelle-Gaudin (79) le 14 mars 1948. Il y épousa le 14 novembre 1910, Augustine Marthe SAUVÊTRE, née à Geay (79) le 2 octobre 1886, décédée à La Chapelle-Gaudin le 10 septembre 1968, fille de Jean François SAUVESTRE et Louise Olympe PROUST, dont plusieurs enfants, dont :

6a) Solange Odette Marie RAINEAU, née à La Chapelle-Gaudin le 30 mai 1913, y décédée le 25 août 1989. Elle y épousa le 11 septembre 1934, Clément Henri DECESVRE, cultivateur, né à Nueil-sous-les-Aubiers le 21 septembre 1909, décédé à Argenton-Château (79) le 26 janvier 1995, fils de François Célestin DECESVRE, et Justine Eugénie BONNIN. Dont postérité.

5c) Eglantine Baptistine RAINEAU, née à Nueil-les-Aubiers le 23 janvier 1887, y décédée le 25 juin suivant.

4c) Marie Louise RAINEAU, née à Nesmy le 27 novembre 1845, décédée à Mouilleron-le-Captif le 1er avril 1910. Elle y épousa d'abord le 13 mai 1873, Jean François BLUSSEAU, cultivateur, né à Aizenay le 20 août 1839, y décédé le 27 juin 1878, fils de Pierre BLUSSEAU et Magdeleine GIGAUD, puis à Mouilleron-le-Captif le 26 janvier 1887, Pierre Baptiste GUILLET, né au Poiré-sur-Vie le 8 octobre 1840, décédé à Mouilleron-le-Captif le 17 avril 1918, fils de Pierre Désiré GUILLET et Rosalie Philippine MICHAUD. Dont postérité BLUSSEAU, CHAILLOU du premier mariage.

4d) Jean Auguste RAYNEAU, tisserand, né à Nesmy le 28 août 1850, décédé à Mouilleron-le-Captif le 25 décembre 1921. Il y épousa le 16 juillet 1884, Marie Rose Angélique BOULINEAU, y née le 24 mars 1862, y décédée le 12 mai 1914, fille de Jean Baptiste BOULINEAU et Marie Rose JOLLY.

5a) Rose Augustine Henriette RAYNAUD, née à Mouilleron-le-Captif le 12 juin 1885, décédée à Mormaison le 13 avril 1960.

5b) Marie Rose Angélique RAYNAUD, née à Mouilleron-le-Captif le 12 septembre 1886, y décédée le 23 mai 1966. Elle y épousa le 18 juillet 1917, Léon Eugène Pierre MASSIEAU, y né le 22 janvier 1866, y décédé le 31 janvier 1931, fils de Pierre MASSIEAU et Léontine GUIGNARD, et veuf de Léontine Marie Antoinette PACAUD.

5c) Philomène Célestine Alphonsine RAYNAUD, née à Mouilleron-le-Captif le 26 novembre 1887, y décédée le 5 juin 1961. Elle y épousa le 1er juillet 1908, Raymond Auguste Aimé LORIAU, employé des chemins de fer, y né le 31 mars 1883, y décédé le 18 août 1933, fils de Pierre LORIAU et Marie CAILLETEAU.

5d) Pierre Léon Joseph RAYNAUD, né à Mouilleron-le-Captif le 18 septembre 1889, décédé à St-Aignan-de-Grand-Lieu (44) le 1er février 1960.

5e) Pierre Léon Auguste RAYNAUD, né à Mouilleron-le-Captif le 24 avril 1891, décédé au Bourg-sous-la-Roche le 27 septembre 1963.

5f) Eugène André RAYNAUD, né à Mouilleron-le-Captif le 24 avril 1891. Il épousa au Bourg-sous-la-Roche le 19 octobre 1920, Marguerite Marie Marcelline TOURANCHEAU, y née le 29 octobre 1896, décédée à La Roche-sur-Yon le 19 février 1971, fille de Pierre Jean Joseph TOURANCHEAU et Marcelline Mélanie CHÉTANEAU.

5g) Edouard Clément Joseph RAYNEAU, né à Mouilleron-le-Captif le 29 juillet 1897, décédé à Nantes le 19 mars 1980.

3e) Louis RAYNEAU, né à St-Florent-des-Bois le 22 mai 1806, y décédé le 10 juillet 1807.

3f) François Jean RAYNEAU, né du second mariage à St-Florent-des-Bois le 5 septembre 1809, décédé à La Boissière-des-Landes le 25 octobre 1874. Il épousa d'abord à Nesmy le 27 juin 1838, Marie Madeleine MENANTEAU, née à St-Florent-des-Bois le 5 mai 1805, décédée à Nesmy le 6 septembre 1852, fille de Jacques MENANTEAU et **Louise Marguerite RAYNEAU**, cette dernière, fille de **René RAYNEAU** et Renée Agathe BUREAU (voir ci-dessus), puis à St-Avaugourd-des-Landes le 22 février 1851, **Magdeleine RAYNEAU**, née à Chaillé-sous-les-Ormeaux le 20 février 1818, décédée le 28 mars 1885, fille de René RAYNEAU et Adélaïde Joséphine ROGER. Voir ci-dessus.

4a) Marie Madeleine RAYNEAU, née à Nesmy le 3 janvier 1840, décédée aux Magnils-Reigniers le 8 avril 1898. Elle épousa d'abord à Nesmy le 15 mai 1861, Jean HILLAIRET, domestique, né à St-Hilaire-de-Talmont le 9 décembre 1827, décédé à La Boissière-des-Landes le 5 septembre 1866, puis à St-Vincent-sur-Graon le 18 février 1873, Eugène Paul LECOMTE, cultivateur, né à St-André d'Ornay le 4 juin 1831, décédé à Ste-Gemme-la-Plaine le 11 août 1904, fils de Jacques Gilles LE COMTE et Marie GUÉRINEAU. Dont au moins :

5a) Marthe Joséphine Léontine LECOMTE, née à St-Vincent-sur-Graon le 11 septembre 1882, décédée à Luçon le 21 mai 1968. Elle y épousa le 28 mai 1906, Louis Philippe GAILLARD, cultivateur, né à Luçon le 1er mai 1881, décédé aux Magnils-Reigniers le 7 juin 1939, fils de Pierre Charles GAILLARD et Rose Marie MARSAUD. Dont postérité.

4b) Aimée Joséphine RAYNEAU, née à Nesmy le 27 juillet 1841, y décédée le 8 mars 1873. Elle épousa à Nesmy le 11 décembre 1872, Jean Louis BAILLY, cultivateur, né à St-Sornin le 12 mars 1833, décédé à Nesmy le 14 mars 1900, fils de Louis BAILLY et Marie Jeanne RAUTUREAU.

Jean Louis BAILLY avait épousé en premières noces Marie Rose DAVIET, en secondes noces, Jeanne Marie CAILLETEAU, et devenu veuf, il se remaria en 1875 à Pharaïlde TONIN (enfant naturel sans parents connus).

5a) Auguste BAILLY, né et décédé à Nesmy le 11 février 1873.

4c) Pierre RAINEAU, né à Nesmy le 16 février 1844, y décédé le 1er mars suivant.

4d) François Auguste RAINEAU, né à Nesmy le 16 février 1844, y décédé le 5 mars suivant.

4e) Pierre François RAINEAU, né à Nesmy le 20 juin 1845, militaire, décédé à Paris 14e le 20 janvier 1871.

3g) Jean Louis RAYNEAU, cultivateur, né à St-Florent-des-Bois le 4 novembre 1810, décédé à St-Sornin le 18 novembre 1875. Il épousa à Chaillé-sous-les-Ormeaux le 19 février 1840, Marie Anne TUDEAU, née à Chaillé-sous-les-Ormeaux le 8 décembre 1816, décédée à St-Sornin le 15 mars 1890, fille de Pierre TUDEAU et Renée MARTINEAU.

4a) Marie Rose RAYNEAU, née à Chaillé-sous-les-Ormeaux le 13 décembre 1840, y décédée le 18 suivant.

4b) Louis RAYNEAU, cultivateur, fermier, né à Chaillé-sous-les-Ormeaux le 16 avril 1842, décédé à St-Sornin le 10 mars 1917. Il épousa à La Boissière-des-Landes le 3 mai 1871, Marie Rose MARIONNEAU, née au Bourg-sous-la-Roche le 2 janvier

1844, décédée à St-Sornin le 10 janvier 1924, fille de Louis MARIONNEAU et Marie Véronique PICORIT.

5a) Louis Joseph RAYNEAU, cultivateur, né à Nesmy le 22 février 1872, décédé à St-Sornin le 7 mai 1950. Il y épousa le 19 novembre 1901, Clémentine Marie Françoise CHARPENTREAU, née à Nesmy le 11 avril 1876, décédée à St-Sornin le 20 avril 1956, fille de Auguste Henri CHARPENTREAU et Jeanne Suzanne Françoise COUZINET.

6a) Jeanne Marie Louise Augustine RAYNEAU, née à St-Sornin le 7 avril 1903, décédée à Luçon le 24 décembre 1981. Elle épousa à St-Sornin le 16 novembre 1926, Régis Louis Emile VRIGNAUD, cultivateur, né au Givre le 4 septembre 1899, décédée à St-Vincent-sur-Graon le 5 juin 1979, fils de Louis Auguste Pierre VRIGNAUD et Marie Françoise BARRETEAU. Dont postérité.

6b) Louis Joseph Clément RAYNEAU, cultivateur, né à St-Sornin le 4 avril 1905, décédé au Bernard le 17 juillet 1990. Il y épousa le 6 novembre 1934, Hélène Julienne Octavie CHAIGNEAU, y née le 28 avril 1907, décédée à La Roche-sur-Yon le 29 mars 1994, fille de Louis Auguste Alexandre CHAIGNEAU et Alexandrine Joséphine Clémentine TESSIER.

5b) Gustave Joseph RAYNEAU, cultivateur, né à St-Sornin le 31 octobre 1874, décédé à La Jonchère le 15 avril 1931. Il épousa à St-Sornin le 1er juin 1904, Marie Louise Joséphine CHARPENTREAU, née à St-Vincent-sur-Graon le 26 février 1881, décédée à La Jonchère le 5 avril 1922, fille de Auguste Henri CHARPENTREAU et Jeanne Suzanne Françoise COUZINET.

6a) Joséphine Marie Clémentine RAYNEAU, née à St-Sornin le 10 mai 1906, y décédée le 22 juillet 1974. Elle épousa à St-Sornin le 27 septembre 1932, Ferdinand Gabriel Fernand SICARD, né à St-Sornin le 18 décembre 1906, y décédé le 20 juin 1996, fils de Gabriel Louis Clément SICARD et Ernestine Marie Louise LOIRET. Dont postérité.

6b) Joseph Maximin Gabriel RAYNEAU, cultivateur, né à St-Sornin le 17 octobre 1908, décédé au Bernard le 17 avril 1959. Il y épousa le 16 octobre 1934, Yvonne Léa Marie BIRON, née à La Roche-sur-Yon le 22 décembre 1909, décédée à La Roche-sur-Yon le 18 septembre 1989, fille de François Baptiste BIRON et Marie Mélanie Honorine MOUSSION.

7a) France Marie RAYNEAU, mariée avec N. BERNARD.

6c) Alice Denise Marie Louise RAYNEAU, née à St-Sornin le 21 mai 1914, décédée à Vix le 13 avril 2013. Elle épousa à St-Sornin le 11 mai 1937, Gabriel Florimond Gaston SICARD, agriculteur, né à La Boissière-des-Landes le 15 avril 1913, décédé à Vix le 15 mai 2010, fils de Gabriel Louis Clément SICARD et Ernestine Marie Louise LOIRET. Dont postérité.

6d) Marie Jeanne Madeleine RAYNEAU, née à St-Sornin le 6 septembre 1918, décédée à L'Houmeau (17) le 1er mai 2009. Elle

épousa à Pouzauges le 5 mai 1943, Jean Baptiste Gabriel PENISSON, gendarme, né au Champ-St-Père le 24 juin 1916, décédé à La Rochelle le 13 mars 1980, fils de Auguste Gabriel PENISSON et Marthe Marie Modeste PENISSON.

5c) Marie Rose RAYNEAU, née à St-Sornin le 31 octobre 1874, décédée au Givre le 22 janvier 1954. Elle épousa à St-Sornin le 3 janvier 1904, Henri Auguste ROBERT, métayer, né à St-Sornin le 12 janvier 1874, décédé au Givre le 16 juillet 1951, fils de Henri ROBERT et Marie Rose Louise GLUMINEAU.

4b) Jean Auguste RAYNEAU, cultivateur, né à Chaillé-sous-les-Ormeaux le 16 février 1845, décédé à St-Sornin le 25 août 1903.

4c) Clémentine Marie Pélagie RAYNEAU, née à Chaillé-sous-les-Ormeaux le 11 février 1848, décédée à St-Vincent-sur-Graon le 27 novembre 1912. Elle épousa à La Boissière-des-Landes le 3 mai 1871, Jacques Eugène MARIONNEAU, né au Bourg-sous-la-Roche le 6 décembre 1839, décédé à St-Vincent-sur-Graon le 31 janvier 1910, fils de Louis MARIONNEAU et Véronique Marie PICORIT. Dont postérité MARIONNEAU, ROBLIN, RUCHAUD, BOCQUIER, GUILLOT, ROY, TRICHET, DELAVERGNE, HIDIÉ…

4c) Joseph RAYNEAU, cultivateur, né à Chaillé-sous-les-Ormeaux le 26 janvier 1850, décédé au Givre le 12 janvier 1927. Il y épousa le 16 janvier 1884, Marie Louise BIGAUD, née à St-Sornin le 6 avril 1845, décédée au Givre le 26 mars 1926, fille de Augustin BIGAUD et Marie Louise CADENEAU. Elle était veuve en premières noces de Pierre Benjamin GOICHON, qu'elle avait épousé au Bernard le 13 septembre 1871, et dont elle eut 2 enfants, dont :

5a) Joseph Louis RAYNEAU, professeur à l'Ecole Supérieure de Valence (26), né au Givre le 23 février 1885, décédé à Nantes le 5 septembre 1931. Il épousa à Lens-Lestang (26) le 4 août 1923, Marie Claire Germaine FERMONT, née à Génissieux (26) le 5 juin 1893, décédée à St-Péray (07) le 4 novembre 1989, fille de Charles Arsène Louis Victorin FERMONT, entrepreneur en bâtiments, puis architecte, et Lucie Joséphine Adèle GERMAIN.

6a) Geneviève Jeanne Louis Marie RAYNEAU, née à Valence le 7 avril 1925, décédée à Bussy-St-Georges (77) le 21 juillet 2010.

5b) Louise Joséphine Augustine RAYNEAU, née au Givre le 13 décembre 1886, décédée à St-Laurent-sur-Sèvre le 20 mai 1974.

4d) Pierre RAYNEAU, né à Chaillé-sous-les-Ormeaux le 6 juin 1852, décédé à St-Vincent-sur-Graon le 3 avril 1925. Il épousa à St-Sornin le 24 février 1886, Marie Rose Aimée CHADENEAU, y née le 21 septembre 1849, décédée à St-Vincent-sur-Graon le 18 novembre 1940, fille de Jacques CHADENEAU et Aimée Rose DURAND.

5a) Marie Aimée RAYNEAU, née CHADENEAU, née à St-Vincent-sur-Graon le 28 février 1878, reconnue par sa mère le 18 mars 1878, et légitimée par le mariage de ses parents. Elle vivait à St-Vincent-sur-Graon en 1940.

5b) Marie Clémentine Aglaé RAYNEAU, né à St-Vincent-sur-Graon le 8 avril 1888, y décédée le 9 mai suivant.

5c) Marcel Ferdinand RAYNEAU, né à St-Vincent-sur-Graon le 6 avril 1892. Etant soldat au 9e régiment de zouaves, il mort à Pont-à-Mousson (54) le 12 septembre 1917.

4e) François RAYNEAU, cultivateur, né à Chaillé-sous-les-Ormeaux le 21 décembre 1855, décédé à Moutiers-les-Mauxfaits le 21 août 1900. Il épousa à St-Sornin le 24 février 1886, Aimée Victorine HILLAIRET, née à Nesmy le 2 janvier 1863, décédée à St-Sornin le 6 août 1933, fille de Nicolas Jean HILLAIRET et Rosalie GRIMAUD.

5a) N. RAYNEAU, un enfant mort-né à St-Sornin le 12 mars 1887.

5b) François Jean Baptiste RAYNEAU, cultivateur, né à Moutiers-les-Mauxfaits le 11 avril 1888, décédé à St-Sornin le 1er juin 1909.

5c) Maximin François Louis Pierre RAYNEAU, né à Moutiers-les-Mauxfaits le 11 novembre 1895, 2e classe au 137 RI, tué à l'ennemi à Troyon (Aisne) le 6 mai 1917, « Mort pour la France ».

4f) N. RANYEAU, un enfant mort-né à Chaillé-sous-les-Ormeaux le 12 octobre 1858.

4g) Auguste RAYNEAU, cultivateur, né à Chaillé-sous-les-Ormeaux le 10 janvier 1860, décédé à la Bouchetière du Givre le 1er juin 1939. Il épousa à St-Sornin le 5 juillet 1898, Hortense Aimée BROCHARD, né au Givre le 10 décembre 1856, y décédée le 23 juillet 1921, fille de Louis Pierre BROCHARD et Marie Madeleine HAIRAUD (HÉRAULT).

3h) Auguste Augustin RAYNEAU, domestique, né à St-Florent-des-Bois le 18 avril 1812, décédé à Avrillé le 4 novembre 1865. Il épousa à Chaillé-sous-les-Ormeaux le 1er juillet 1840, **Marie Anne RAYNEAU**, y née le 16 mai 1817, décédée à Longeville le 17 septembre 1875, fille de **Pierre RAYNEAU** et Marie Anne PATEAU.

4b) Pierre Auguste RAYNAUD, domestique, journalier, né à Chaillé-sous-les-Ormeaux le 11 mai 1841, décédé à Avrillé le 4 septembre 1892. Il y épousa le 29 septembre 1868, Marie Rose MANSARD, née à La Boissière-des-Landes le 15 janvier 1850, décédée à Longeville le 16 juin 1934, fille de Pierre MANSARD, cantonnier, et Marie CRAIPEAU.

5a) Marie Ladaïska RAYNAUD, servante, née à Avrillé le 15 novembre 1869, décédée à Paris le 1er janvier 1958. Elle épousa à Avrillé le 16 février 1890, Ferdinand Auguste LANDAIS, né au Givre le 25 juillet 1864, fils de Jacques LANDAIS et Rose TEXIER. Ils étaient cultivateurs à Condéon (16) en 1929. Dont postérité.

5b) Marie Henriette Augustine RAYNAUD, née à Avrillé le 17 mars 1876. Elle épousa à Longeville le 17 août 1898, François Alexandre Célestin DELHUMEAU, y né le 22 mai 1870, fils de François Aimé DELHUMEAU et Henriette RAFFIN. Dont postérité.

5c) Marguerite Marie Armance RAYNAUD, née à Avrillé le 11 mars 1889, y décédée le 17 janvier 1890.

5d) Auguste Narcisse Henri RAYNEAU, né à Avrillé le 11 août 1891.

4a) Jean RAYNEAU, domestique, né à Chaillé-sous-les-Ormeaux le 14 décembre 1842, décédé à Luçon le 18 novembre 1889. Il épousa à St-Cyr-en-Talmondais le 27 juin 1871, Marie Louise BROCHARD, née à Saint Vincent sur Graon le 13 février 1844, fille de François BROCHARD, et Marie TESSIER.

5a) Alexandrine Adélaïde Pauline RAYNEAU, née à St-Cyr-en-Talmondais le 8 février 1872, y décédée le 21 mars 1873.

5b) Marc Léopold Joseph RAYNEAU, cocher, né à St-Cyr-en-Talmondais le 13 mars 1874, décédé à Luçon le 14 mai 1922. Il y épousa le 18 août 1897, Rose Adélaïde SORIN, y née le 5 août 1870, y décédée le 2 février 1954, fille de Mathurin Benjamin SORIN et Louise Aimée Philomène FONTENEAU

6a) Marc Armand Georges René RAYNEAU, né à Luçon le 11 mai 1898, y décédé le 26 novembre suivant.

6d) René Marcel Florent Joseph RAYNEAU, typographe puis conducteur-typographe, né à Luçon le 15 février 1902, décédé à St-Martin-de-Ré (17) le 1er mars 1994. Il est le créateur du **« Phare de Ré »** dont le premier numéro est paru le samedi 2 juillet 1949. Il était,

à cette époque, imprimé en noir et blanc sur 8 à 12 pages dans l'imprimerie Jeanne d'Arc à St-Martin-de Ré. Il prenait la suite du *Journal de l'île de Ré* qui avait cessé de paraître en 1945. Dirigé ensuite par Marcel GAILLARD durant plus de trente ans, il a été racheté en juillet 2000 par l'éditeur et journaliste Thierry VERRET.

Il épousa d'abord à Luçon le 11 mars 1922, Olga Louisa Rosa AMBOURIEU, couturière, y née le 2 juin 1905, décédée à Niort le 8 février 1987, fille de Joseph AMBOURIEU et Elise Marie Joséphine MERCIER (Divorce TC de Niort le 9 février 1935) puis à Paris (6e) le 22 mars 1938, Andrée Julia BAUDOIN, née à St-Martin-de-Ré le 30 novembre 1913, y décédée le 27 avril 1960, fille de Raymond André BAUDOIN, horloger et Julia Angèle PARADIS, et enfin le 11 mars 1961 à La Flotte (17), Marie-Louise ZÉLIE, y née le 5 août 1915, décédée à St-Martin-de-Ré le 1er mars novembre 2016, fille de Eugène Pierre ZÉLIE et Marie Louise Amanda BRUDIEUX. Dont postérité du second mariage.

6c) Henri Louis Benjamin Jean RAYNEAU, chauffeur, né à Luçon le 21 novembre 1904, y décédé le 20 novembre 1934. Il y épousa le 23 décembre 1929, Raymonde Madeleine Emilienne LACHAIZE, y née le 28 janvier 1908, décédée à Lagord (17) le 31 octobre 1998, fille de Jean Fulgence LACHAIZE et Benjamine Clémence Angélina **PETITEAU**.

5c) Georgette Marguerite Charlotte RAYNEAU, née à St-Cyr-en-Talmondais le 3 avril 1879. Elle épousa à Luçon le 22 octobre 1902, Philippe Emile Jacques ALLIN, jardinier puis épicier, y né le 18 février 1876, y décédé 9 mars 1935, fils de Aimé Jacques Constant ALLIN et Emilie Adélina DERENNES, dont postérité.

5d) Florent Camille Marc RAYNEAU, né à St-Cyr-en-Talmondais le 13 mars 1874. Il épousa à Luçon le 1er juillet 1907, Eugénie Joséphine Bénigne THOMAS, y née le 6 mai 1882, décédée à La Rochelle le 7 mai 1959, fille de Eugène Baptiste Léon THOMAS et Bénigne Joséphine Marie Magdeleine MALLET.

6a) Madeleine Eugénie Jeanne Joséphine RAYNEAU, née à Luçon le 11 avril 1910, décédée à Puyboreau (17) le 19 décembre 1996. Elle épousa à La Rochelle le 18 décembre 1939, Paul Emilien BRUNEREAU, née à St-Clément-des-Baleines (17) le 31 janvier 1902, décédé à St-martin-de-Ré (17) le 18 novembre 1939, fils de Paul BRUNEREAU et Amanda BEZILLE.

6b) Joseph René Jean Florent RAYNEAU, né à Luçon le 30 novembre 1912.

5e) Lucie Marguerite Marie RAYNEAU, née à St-Cyr-en-Talmondais le 15 juin 1884, décédée à Luçon le 22 février 1892.

4b) Louis Pierre RAYNEAU, né à Chaillé-sous-les-Ormeaux le 29 septembre 1843, y décédé le 5 juillet 1846.

4c) François RAYNEAU, marchand, né à Chaillé-sous-les-Ormeaux le 21 novembre 1844, décédé à Luçon le 18 mars 1912. Il y épousa le 2 juin 1880, Marie Rose Léonide PROUST, née à Chaillé-sous-les-Ormeaux le 28 novembre 1853, décédée à Luçon le 19 avril 1929, fille de François PROUST et de Louise JAUNET.

5a) Pierre Aspazia François RAYNEAU, né à Luçon le 24 février 1881, y décédée le 26 septembre 1882.

5b) Marie Joséphine Marguerite RAYNEAU, née à Luçon le 31 août 1882, y décédée le 4 avril 1888.

5c) Isabelle Rose Léonide RAYNEAU, épicière, née à Luçon le 30 octobre 1884, décédée à Ste-Gemme-la-Plaine le 17 février 1953. Elle épousa à Luçon le 5 juin 1906, Alexandre Adelphin Jean RABILLER, tailleur de pierre, y né le 25 novembre 1880, décédé à Ste-Gemme-la-Plaine le 12 avril 1967, fils de Jean Ferdinand Louis RABILLER et Marie Rose Mélina TRIAU dont postérité RABILLER, RIVALLAND, LECOMTE, BOURDAIS, PHILIPPE, RICHARD, FORD, LEONI …

5d) Maurice Lucien Albert RAYNEAU, cordonnier, né à Luçon le 19 juin 1886, décédé à Nantes le 8 juillet 1938.

5e) Philippe Charles Marie RAYNEAU, né à Luçon le 26 janvier 1888, y décédé 29 mai 1889.

5f) Marie Clémence Gabrielle Juliette RAYNEAU, couturière puis religieuse, née à Luçon le 9 mai 1889, décédée à Auch le 28 mai 1960. Elle avait épousé d'abord à Luçon le 11 juillet 1906, François Auguste Alfred GADÉ, tailleur de

pierres, y né le 2 avril 1886, y décédé le 4 février 1951, fils de Louis Auguste GADÉ et Marie Victoire ROBERT (Divorce le 15 mai 1920) puis à Tiznit (Maroc) le 3 juin 1935, Pierre CHAMBODU, imprimeur-typographe, né à Montceau-les-Mines (71) le 5 février 1900, décédé à Rabat (Maroc) le 31 mai 1950.

5g) Henri Philippe François RAYNEAU, né à Luçon le 16 avril 1890, y décédé le 20 avril 1891.

5h) Léontine Alice Marguerite RAYNEAU, née à Luçon le 28 février 1891, décédée à Nantes le 23 décembre 1966. Elle avait épousé à Luçon le 21 août 1912, Constant Charles ANGIBAUD, électricien, né aux Sables d'Olonne le 8 octobre 1888, décédé à Nantes le 30 juillet 1936, fils de Armand Lubin ANGIBAUD et Marie Léonide MORNET.

5i) Louis Albert Marc RAYNEAU, né à Luçon le 1er décembre 1892, décédé à La Rochelle le 28 juillet 1978. Il épousa à Luçon le 22 décembre 1913, Eugénie Amélie CHARRIAU, née à Marans le 26 août 1894, décédée à La Rochelle le 28 juillet 1978, fille de Camille CHARRIAU et Adélina THIBAUDEAU, dont

6a) Marie Yvonne Eugénie RAYNEAU, née à Marsilly (17) le 21 septembre 1917, décédée à Montaigu le 1er novembre 2000. Elle épousa à Paris 20e le 26 septembre 1942, Auguste Marcel Armand CHASSELOUP, employé de bureau, né à la Boissière-de-Montaigu le 27 août 1912, décédé à Montaigu le 24 novembre 1992, fils de Louis Charles Auguste CHASSELOUP et Angéline Philomène CHARBONNEAU.

6b) Louis Maurice Camille RAYNEAU

6c) Pierre RAYNEAU

4d) Marie Aimée Anne RAYNEAU, née à Chaillé-sous-les-Ormeaux le 20 juillet 1846, décédée à Longeville le 7 décembre 1881. Elle épousa à St-Hilaire-la-Forêt le 28 novembre 1871, Pierre Louis MATHÉ, né à Longeville le 6 décembre 1847, y décédé le 30 juin 1925, fils de Louis MATHÉ et Rose ROBIN Dont postérité : MATHÉ, BOURGET…

4e) Auguste Pierre RAYNEAU, né à St-Vincent-sur-Graon le 12 août 1848, y décédé le 12 février 1850.

4f) Louis RAYNEAU, né à St-Vincent-sur-Graon le 7 février 1850.

4g) Baptiste Jean François RAYNEAU, militaire, né à St-Vincent-sur-Graon le 19 janvier 1857, décédé à Tunis (Tunisie) le 19 décembre 1881.

4h) Jean Joseph Armand RAYNEAU, cultivateur, né à Avrillé le 7 février 1861, décédé à St-Hilaire-de-Talmont le 11 décembre 1925. Il y épousa le 6 novembre 1883, Marie Rose Victorine BUFFET, y née le 3 juillet 1864, décédée à St-Hilaire-la-Forêt le 3 avril 1926, fille de Jacques BUFFET et de Marie Rose BOURGET.

5a) Marceline Rose Victorine RAYNEAU, née à St-Hilaire-de-Talmont le 18 novembre 1884, décédée à La Ricamarie (42) le 12 décembre 1959. Elle épousa à St-Hilaire-de-Talmont le 8 novembre 1904, Emile Pierre Séraphin

BROSSARD, né à Poiroux le 16 février 1879, fils de Jean Stanislas BROSSARD et d'Adélaïde CHOPIN, dont postérité.

5b) Joseph Florentin Victorien RAYNEAU, cultivateur né à St-Hilaire-de-Talmont le 1er mars 1887, décédé à Talmont de tuberculose pulmonaire le 4 novembre 1920, « Mort pour la France ». Il épousa à St-Hilaire-de-Talmont le 21 mai 1912 Marie Jeanne Rosella MATHÉ, y née le 4 février 1891, décédée à Moutiers-les-Mauxfaits le 1er juillet 1989, fille de Jean Baptiste MATHÉ et Rose Mélanie Cécile CRÉPEAU.

6a) Céline Marie-Josèphe Baptistine Victorine RAYNEAU, née au Givre le 4 février 1913, décédée aux Sables d'Olonne le 25 février 1997.

6b) Marie Josèphe Marcelle Bernadette Victoire RAYNEAU

6c) Jeanne Alice Dense RAYNEAU, née à Talmont le 1er juillet 1919, décédé le 8 août 1920.

5e) Maurice Donatien Marcellin RAYNEAU, employé SNCF, né à St-Hilaire-de-Talmont le 14 avril 1903, décédé à Montaigu le 16 mars 1893. Il épousa à St-Hilaire-la-Forêt le 2 octobre 1928, Clémence Augustine Joséphine Célestine BULTEAU, née à Angles le 8 avril 1908, décédée à Château d'Olonne le 15 août 1999, fille de Aimé Jean Dominique BULTEAU, buraliste et Clémence Eugénie Aimée Eulalie RAMBAUD.

6a) Maurice Célestin Alexandre RAYNEAU, né à Paris (14e) le 20 mars 1929, décédé à Luçon le 4 octobre 1996.

6b) Gilles Aimé Clément Marcel RAYNEAU, marié avec Bernadette Germaine Lucienne DAVID, née à Maisonneuve (86) le 30 juillet 1929, décédée à Mirebeau (86) le 19 décembre 2011, fille de Marcel André DAVID et Lucie POUBLANC.

7a) Patrick Gilbert Jean Maurice RAYNEAU, marié d'abord avec Françoise Josette Jacqueline COURTEL, puis avec Annick GILHEN.

8a) Matthieu Gilles René RAYNEAU, né du second mariage.

8b) Julie Bernadette Paule RAYNEAU

7d) Patricia Jocelyne Ginette Régine RAYNEAU, née le 27 septembre 1951, mariée avec Claude Michel GUILBERT, née au Mesnil-St-Denis (78) le 19 juillet 1942, décédé à La Verrière (78) le 30 août 1999, dont postérité.

7c) Gilbert Jacky Clément RAYNEAU

7d) Bélinda Patricia Andrée Marcelle RAYNEAU, née à La Verrière (78) le 7 décembre 1958, décédée à Loudun (86) le 25 décembre 2018, mariée avec Jean-Yves Albert Alfred JOLIVET, fils de Roland JOLIVET et Odette SAINT-DIZIER, dont postérité.

6c) Jocelyne Renée Eugénie RAYNEAU, née à St-Hilaire-la-Forêt le 9 septembre 1940, décédée à Jard-sur-Mer le 19 septembre 2001,

mariée avec Henry André BEAUCOUSIN, né à Paris le 19 avril 1913, y décédé le 30 octobre 1966, fils de Maximilien Jules BEAUCOUSIN et Germaine Thérèse Gabrielle BREANT dont postérité.

3i) Marie Françoise RAYNEAU, née à Chaillé-sous-les-Ormeaux le 12 janvier 1815.

3j) Jean Baptiste RAYNEAU, journalier, né à Chaillé-sous-les-Ormeaux le 10 février 1817, décédé à St-Florent-des-Bois le 5 juillet 1887. Il épousa d'abord à Nesmy le 5 février 1839, Marie Louise ESNARD, y née le 10 juin 192, y décédée le 30 janvier 1844, fille de Louis ESNARD et Marié MOLLÉ, puis à Chaillé-sous-les-Ormeaux le 21 octobre 1848, Marie Rose DAVIET, née au Bourg-sous-la-Roche le 23 avril 1817, décédée à St-Florent-des-Bois le 4 novembre 1864, fille de François DAVIET et Marie LOUINEAU.

4a) Marie Louise RAINEAU, née du premier mariage à Nesmy le 1er juillet 1842, décédée à St-Florent-des-Bois le 5 février 1928. Elle y épousa le 10 juillet 1861, Pierre Auguste Henri **DESAMY**, tailleur d'habits, y né le 25 novembre 1831, fils de Pierre DESAMY et de Louise Modeste LANDAIS.

4b) Marie Aimée RAINEAU, née à Nesmy le 18 janvier 1844, y décédé le 26 suivant.

4c) Rose Augustine Philomène RAINEAU, née à Nesmy le 18 janvier 1844, y décédé le 4 octobre 1844.

4d) Marie Louise Joséphine RAYNEAU, née du second mariage à Chaillé-sous-les-Ormeaux le 3 janvier 1849, décédée à St-Florent-des-Bois le 28 octobre 1882. Elle y épousa Jean Louis VERDON, cultivateur, né à Nieul-le-Dolent le 17 octobre 1849, décédée à St-Florent-des-Bois le 31 octobre 1881, fils de Louis VERDON et Marie MATHÉ dont postérité.

3k) Pierre Alexis RAYNEAU, cultivateur, né à Chaillé-sous-les-Ormeaux le 3 janvier 1819, décédé au Tablier le 24 mai 1883. Il y épousa le 26 janvier 1853, Rose Joséphine **MANDIN**, née au Tablier le 22 novembre 1830, y décédée le 25 décembre 1913, fille de Jean **MANDIN** et Jeanne Rose BARREAU.

4a) Marie Louise Rose RAINEAU, née au Tablier le 26 octobre 1853, y décédée le 31 octobre 1899. Elle y épousa le 25 juin 1877, Joseph Honoré MANDIN, né au Tablier le 9 mars 1846, y décédé le 12 février 1921, fils de Louis MANDIN et Modeste BROSSET. Dont postérité.

4b) Florentine Anne Rose RAYNEAU, née au Tablier le 7 décembre 1855, y décédé le 13 avril 1928. Elle eut un fils naturel, reconnu par sa mère le 5 février 1893.

5a) Pierre Auguste RAYNEAU, sabotier, né au Tablier le 30 janvier 1893, décédé à Nesmy le 14 juillet 1985. Il épousa au Tablier le 14 mai 1919, Léontine Malvina Victorine Augustine BROCHET, née à Mareuil-sur-Lay le 19 avril 1892, décédée à Nesmy le 16 avril 1978, fille de Victor Paul Marie BROCHET et Léontine Marie Nathalie VINSONNEAU.

6a) Simone Léontine Augustine RAYNEAU, née au Tablier le 26 octobre 1922, décédée à La Roche-sur-Yon le 10 novembre 1990. Elle épousa au Tablier le 6 juin 1944, Gilles Clément Ernest MASSON, né au Tablier le 21 mai 1920, y décédé le 9 mai 2000, fils de Ernest MASSON et Victorine MOREAU.

6b) Madeleine Simone Valentine RAYNEAU, née au Tablier le 22 septembre 1929, décédée à St-Florent-des-Bois le 15 mai 2023. Elle épousa Gabriel Lucien Marie Alfred MOUSSION, né à La Roche-sur-Yon le 22 novembre 1932, y décédé le 3 février 2016, fils de Pierre Auguste Ernest MOUSSION et Hélène Jeanne Alphonsine Anaïse CHAUVET. Dont postérité.

4c) Pierre François Vital RAYNEAU, agent d'assurances, né au Tablier le 20 mars 1860. Il épousa à Rocheservière le 29 juillet 1891, Marie Louise Henriette BRETIN, y née le 9 décembre 1873, décédée à La Roche-sur-Yon le 23 janvier 1930, fille de Jean Alexis Benjamin BERTIN, charpentier, et Henriette Marie MIGNON.

5a) Pierre Auguste Benjamin RENEAU, cordonnier, né à Challans le 2 juillet 1892, cordonnier, mobilisé à Villeneuve-St-Georges (94), soldat au 31 bataillon de chasseurs à pied, décédé au combat de Notre-Dame-de-Lorette, à Bois-Bernard (62) le 17 juin 1915, inhumé dans la nécropole nationale érigée sur la commune de Ablain-Saint-Nazaire (Pas-de-Calais). « Mort pour la France ».

5b) Marcel Georges Pierre RENEAU, né à La Roche-sur-Yon le 24 août 1896, décédé à Legé le 26 juin 1929.

5c) Lucie Louise Benjamine Renée RENEAU, dactylographe, née à La Roche-sur-Yon le 22 juin 1897, y décédée le 29 août 1935. Elle y épousa le 12 janvier 1918, Eugène Lucien BENARD, agent d'assurances, né à Andryes (Yonne) le 11 mars 1893, décédé à Coulon (79) le 2 décembre 1972, fils de Auguste BENARD, facteur, et Eugénie FONTENOY.

5d) Robert Jean Léon Jules RENEAU, cafetier, né à La Roche-sur-Yon le 16 mars 1901, décédé à St-Brévin-les-Pins (44) le 9 juillet 1969. Il épousa à Challans le 16 août 1924, Marcelle Raymonde LEROUX, y née le 10 octobre 1904, décédée à St-Brévin-les-Pins le 18 avril 2009, âgée de 104 ans !, fille de François Clément LEROUX, volailler, et Henriette Philomène Joséphine BORDRON.

6a) Simone Henriette Aimée RENEAU, née à Tours le 28 octobre 1929, décédée à Dax le 24 mai 1989. Elle épousa Charles Louis Auguste BOSSIS, née à La Garnache le 4 juin 1926, décédé à Estos (64) le 27 août 1981. Dont postérité.

4d) Auguste Louis Désiré RAINEAU, cultivateur, né au Tablier le 11 mars 1864, décédé à Château-Guibert le 8 juin 1935. Il épousa à St-Florent-des-Bois le 8 janvier 1896, Valentine Henriette Aimée PLISSONNEAU, née à Nesmy le 24 mars 1875, décédée à St-Florent-des-Bois le 26 novembre 1967, fils de Louis PLISSONNEAU et Marie Modeste PAPIN.

5a) Sylvia Marie Louise Henriette RAINEAU, née à St-Florent-des-Bois le 1er décembre 1896, y décédée le 4 décembre 1983. Elle y épousa le 4 novembre 1919, Louis Eugène Alexandre ROUFFINEAU, né à La Chaize-le-Vicomte le 27 mars 1892, décédé à St-Florent-des-Bois le 5 janvier 1949, fils de Louis Auguste ROUFFINEAU et Alexandrine Augustine Eulalie NICOLLEAU. Dont postérité.

5b) Maria Nathalie Léontine Valentine RAINEAU, née à St-Florent-des-Bois le 14 janvier 1899, décédée à La Roche-sur-Yon le 16 mars 1979. Elle épousa à St-Florent-des-Bois le 4 novembre 1919, Florentin Louis Pierre BERTHOMÉ, né à St-Florent-des-Bois le 5 mars 1890, décédé à Rosnay le 17 juillet 1972, fils de Louis Henri BERTHOMÉ et Marie Henriette Rosalie MARTINEAU. Dont postérité.

5c) Georgine Fernande Marie Louise RAINEAU, née à St-Florent-des-Bois le 24 décembre 1901, décédée à Chaillé-sous-les-Ormeaux le 10 mai 1996. Elle épousa à St-Florent-des-Bois le 30 mars 1922, Gaston Jean Baptiste Gabriel POTIER, né à St-Florent-des-Bois le 15 février 1897, y décédé le 23 octobre 1975, fils de Ferdinand Victor POTIER et Rose Louise Désirée GOURAUD. Dont, entre autres :

6a) Gaston Louis Valentin POTIER, cultivateur, né à St-Florent-des-Bois le 9 février 1922, y décédé le 4 mars 2010. Il y épousa le 27 août 1945, Marcelle Henriette Célina Fernande GALIPAUD, née à Château-Guibert le 9 août 1922, décédée à St-Florent-des-Bois le 5 février 2000, fille de François Léon Marie Marcel GALIPAUD et Fernande Louise Amélie DAVIET.

5d) Auguste Valentin Fernand Pierre RAINEAU, cultivateur, né à St-Florent-des-Bois le 27 janvier 1909, décédé à La Roche-sur-Yon le 20 mars 1984. Il épousa à St-Florent-des-Bois le 13 septembre 1938, Gabrielle Albertine Ernestine DRAPEAU, née à St-Florent-des-Bois le 3 avril 1916, décédé à Château-Guibert le 18 avril 1946, fille de Pierre DRAPEAU et Ernestine Marie Louise ROUFFINEAU.

6a) Pierre Marie Valentin Louis RAINEAU, né à Château-Guibert le 23 octobre 1939, décédé à Sallertaine le 17 juin 1999. Il épousa Marie-José Stéphanette Renée de BRÉBAN, née à Nantes le 16 mai 1943, décédée à St-Herblain le 20 février 1992, fille de Etienne Charles Expedi Marie de BRÉBAN, chauffeur de taxi, et Christiane Alice Augustine GUILLERMAUT DESPESCHER.

Cette famille « de BREBAN » est en fait une famille BREBAN, dont l'ancêtre François Pierre BREBAN, fut membre du Comité Révolutionnaire en 1794 dans les Côtes d'Armor. Son troisième mariage, avec une épouse d'origine bourgeoise portant une particule terrienne, donne sans doute des idées à sa descendance. Le petit-fils, Ange Olivier, se titre « marquis de BREBAN », son fils Charles Ange de « vicomte », mais il est aussi directeur de la Sté Générale de Guérande et épouse une noble Demoiselle, Geneviève de BERNON, fille d'un avocat à la cour d'appel de Paris, et de Marie Angèle de BÉJARRY. Et le fils de ce dernier, Etienne Charles Expedi Marie de BREBAN est… chauffeur de taxi ! Il se marie à Christiane Aline Augustine GUILLEMAUT DESPESCHER, petite-fille de Alice ROBIN de LA JARRIE, de La Roche-sur-Yon, fille de François Michel Aimé ROBIN, docteur en médecine, dont la famille est originaire de Nesmy.

6b) Thérèse Marie Agnès Clémence RAINEAU, née à Château-Guibert le 13 juin 1941. Elle épousa Gérard Eugène Gabriel Jean REMIGEREAU, agriculteur, né à Ardelay le 3 septembre 1938, décédé à La Roche-sur-Yon le 20 juin 1985, fils de Eugène Louis Auguste REMIGEREAU et Jeanne Marie Henriette BOUDAUD. Dont postérité.

6c) Paul Marie Emile Raymond RAINEAU, né à Château-Guibert le 9 octobre 1943, décédé à Nantes le 20 mai 2025. Il épousa Colette Denise Henriette Clémentine HERBRETEAU, née à Nesmy le 23 juillet 1944, décédée à La Roche-sur-Yon le 18 août 2016.

7a) Olivier Marie Didier RAINEAU, né à Paris 9e le 6 avril 1966, décédé à Landeronde le 9 mai 2025. Il épousa Nelly Edmonde Paulette Annie RIVOISY, née à La Roche-sur-Yon le 1er décembre 1965, y décédée le 28 février 2022, fille de Edmond RVOISY et Paulette JOUSSEMET.

8a) Fabien RAINEAU

8b) Lucie RAINEAU

7b) Hervé RAINEAU, marié à Cécilia N…

7c) Lydie RAINEAU, né le 3 janvier 1972, mariée à Dominique GUÉRINEAU.

3. Denis RAYNEAU, né vers 1699, décédé à Chaillé-sous-les-Ormeaux le 27 juin 1771. Il épousa d'abord Marie Antoinette CANTET, née vers 1707, décédée à Chaillé-sous-les-Ormeaux le 9 mai 1762, fille de Pierre CANTET et Marie CURATEAU, puis à Chaillé-sous-les-Ormeaux le 9 février 1767, Marie Rose BOURGUIGNON, née à Château-Guibert le 14 octobre 1742, décédée à Chaillé-sous-les-Ormeaux le 30 janvier 1789, fille de Jérôme BOURGUIGNON et Anne ROBELIN.

1°) Augustin RAYNEAU, né du premier mariage vers 1733, décédé au Tablier le 27 novembre 1783. Il épousa à Chaillé-sous-les-Ormeaux le 6 février 1758, après dispense du 3e degré de consanguinité, Marie MATHÉ, du Tablier, née vers 1735, fille de Pierre MATHÉ et Françoise CURATEAU. Dont au moins :

1a) Catherine RAYNEAU, née au Tablier le 23 août 1766.

2°) Catherine RAYNEAU, baptisée au Tablier le 11 janvier 1738. Elle épousa à Chaillé-sous-les-Ormeaux le 6 février 1758, après dispense du 3e degré de consanguinité, Pierre MATHÉ, né au Tablier vers 1735, décédé à Chaillé-sous-les-Ormeaux le 19 novembre 1782, fils de Pierre MATHÉ et Françoise CURATEAU. Dont, entre autres :

1a) Marie Anne MATHÉ, née au Tablier le 1er septembre 1779, y décédée le 8 novembre 1825. Elle épousa au Tablier le 21 février 1803, François BOURREAU, marchand de poissons, y né le 29 mars 1769, fils de Mélaine BOURREAU et Marie BELLIARD. Dont, entre autres :

2a) Marie Anne BOUREAU, née au Tablier le 27 octobre 1811, décédée à Chaillé-sous-les-Ormeaux le 26 janvier 1886. Elle y épousa le 8 mai 1833, **Augustin Pierre RAINEAU**, marchand de sel, né à Chaillé-sous-les-Ormeaux le 2 août 1808, décédé au Tablier le 19 février 1867, fils de **Pierre RAINEAU** et Rose BRECHOTEAU. **Voir par ailleurs dans cette généalogie**.

3°) Jean RAYNEAU, né vers 1740, décédé au Tablier le 8 mai 1785. Il épousa d'abord à Chaillé-sous-les-Ormeaux le 15 février 1764, Marie Anne PERCOT, née vers 1742, décédée au Tablier le 24 novembre 1771, fille de Alexandre PERCOT et Louise GIRAUDEAU, puis au Tablier le 18 février 1772, Jeanne LOCTEAU (LOCQUETEAU), née à St-Florent-des-Bois le 17 juillet 1727, décédée au Tablier le 7 janvier 1785, veuve de Jean BEAUPEU, et fille de Jacques LOCTEAU et Jeanne DELAIRE.

1a) Jeanne Honorée RAYNEAU, née PERCOT, née avant le mariage de ses parents à Chaillé-sous-les-Ormeaux, le 16 janvier 1761, décédée au Tablier le 25 novembre 1832. Elle épousa d'abord au Tablier le 26 janvier 1779, Jean BEAUPEU, né à Corbaon le 15 octobre 1759, décédé au Tablier le 5 mars 1803, fils de Jean BEAUPEU et Jeanne LOCTEAU (LOCQUETEAU) devenue la seconde épouse de son père. Mariage en présence notamment de Augustin RAINEAU, oncle, Denis RAINEAU, cousin né de germain, Jeanne LOCTEAU, mère de l'époux. Jeanne RAYNEAU épousa ensuite au Tablier le 19 mai 1808, Pierre DOUSSAIN, maçon, né vers 1746, décédé au Tablier le 3 octobre 1831, fils de Nicolas DOUSSAINT et Françoise MERCEREAU, veuf de Marie DESCHAMPS. Dont postérité BEAUPEU, VIOLLIER, POISSONNET, BLAINEAU, GAUDUCHON…

1b) Catherine RAYNEAU, née au Tablier le 2 avril 1766. Elle épousa à St-Benoist-sur-Mer le 17 janvier 1792, Jean BIGAUD, menuisier, demeurant à Longeville, fils de Pierre BIGAUD et Marie CHARIAU. Dont postérité.

4°) Denis RAYNEAU (RAYNAUD), né au Tablier le 30 mai 1740, décédé à Chaillé-sous-les-Ormeaux le 11 février 1761.

5°) François RAYNEAU, qui suit.

6°) Marie RAYNEAU, née au Tablier le 29 décembre 1745, décédée à Chaillé-sous-les-Ormeaux le 30 mars 1816. Elle y épousa le 15 février 1775, Louis GIRAUDEAU, né au Tablier le 24 septembre 1750, décédé à Chaillé-sous-les-Ormeaux le 31 janvier 1839, fils de Louis GIRAUDEAU et Marie BOUREAU, dont postérité GIRAUDEAU, GAUDIN, RAYNON, LOISEAU, PELÉ, MARIN, CHÊNE…et parmi elle :

1a) Louis GIRAUDEAU, né à Chaillé-sous-les-Ormeaux le 19 janvier 1777, y décédé le 19 novembre 1853. Il y épousa le 10 mai 1808, Marie Anne MORET, née au Tablier le 2 septembre 1776, décédée à Chaillé-sous-les-Ormeaux le 12 avril 1838, fille de Nicolas MORET et Marie Anne MARIONNEAU.

2a) Jeanne Victoire GIRAUDEAU, née à Chaillé-sous-les-Ormeaux le 23 mars 1817, y décédée le 11 avril 1872. Elle y épousa le 14 juin 1843, François GAUDIN, tisserand, né à Chaillé-sous-les-Ormeaux le 3 novembre 1820, y décédé le 30 septembre 1886, fils de Pierre GAUDIN et Louise BOURON.

3a) Louis Jean GAUDIN, tisserand, né à Chaillé-sous-les-Ormeaux le 22 octobre 1851, y décédé le 13 avril 1901. Il y épousa le 14 juillet 1880, **Rose Victorine Joséphine RAYNEAU**, née à Chaillé-sous-les-Ormeaux le 29 novembre 1852, décédée à St-Florent-des-Bois le 30 septembre 1939, fille de **Louis RAYNEAU** et Marie Rose Véronique GOICHON. Voir ci-dessous.

7°) Pierre RAYNEAU, né au Tablier le 12 avril 1748.

8°) Nicolas RAYNEAU (RAYNAUD), né au Tablier le 14 septembre 1750.

9°) Louis RAYNEAU (RAYNAUD), né au Tablier le 3 novembre 1754.

10°) Denis RAYNEAU, né du second mariage à Chaillé-sous-les-Ormeaux le 25 mars 1767, y décédé le 29 suivant.

11°) Rose Thérèse RAYNEAU, née à Chaillé-sous-les-Ormeaux le 1er mai 1768, décédée au Tablier le 29 septembre 1840. Elle épousa à Thorigny le 17 avril 1796, Alexis PERCOT, tisserand, né au Tablier le 21 août 1757, y décédé le 16 mars 1840, fils de Alexis PERCOT et Marie GAUDINEAU. Dont postérité PERCOT, JEANNET…

12°) Catherine RAYNEAU, née à Chaillé-sous-les-Ormeaux le 19 août 1770, y décédée le 7 avril 1771.

4. François RAYNEAU, laboureur, propriétaire, né à Chaillé-sous-les-Ormeaux le 9 août 1743, y décédé le 20 novembre 1817. Il épousa à Aubigny le 31 janvier 1775, Henriette PINSON (PINÇON), née aux Clouzeaux le 4 novembre 1755, décédé à Chaillé-sous-les-Ormeaux le 26 août 1806, fille de Jean PINSON et Marie Anne MAIMIN (MESMIN). Mariage en présence de Augustin et Pierre RAYNEAU, frères de l'époux.

1°) François RAYNEAU, maréchal taillandier, né à Chaillé-sous-les-Ormeaux le 3 avril 1777, y décédé le 30 janvier 1807. Il y épousa le 1er mars 1802, Jeanne Catherine MARTINEAU, née à Chaillé-sous-les-Ormeaux le 30 janvier 1780, y décédée le 9 août 1835, fille de Pierre René MARTINEAU et Catherine CANTET. Devenue veuve, elle épousa en secondes noces à Chaillé-sous-les-Ormeaux le 31 janvier 1807, Augustin Michel JEANNET, maréchal taillandier, né au Tablier le 29 septembre 1775, décédé à Chaillé-sous-les-Ormeaux le 28 novembre 1834, fils de Pierre GENNET et Magdeleine GIRAUDEAU.

2°) Pierre RAYNEAU, né à Chaillé-sous-les-Ormeaux le 6 octobre 1778, y décédé le 31 mai 1780.

3°) Louis RAYNEAU, marchand charbonnier, né au Tablier le 22 juillet 1780, décédé à Chaillé-sous-les-Ormeaux le 7 mars 1820. Il y épousa le 14 février 1803, Marie Rose MARTINEAU, née à Chaillé-sous-les-Ormeaux le 8 mai 1782, y décédée le 7 mai 1855, fille de Pierre René MARTINEAU et Jeanne Françoise JOUANIN, dont :

1a) Louis RAYNEAU, né à Chaillé-sous-les-Ormeaux le 28 septembre 1805, décédé le lendemain.

1b) Marie Rose RAYNEAU, née à Chaillé-sous-les-Ormeaux le 16 octobre 1806, y décédée le 23 août 1868. Elle épousa à Chaillé-sous-les-Ormeaux le 21 février 1824, Jacques CRÉPEAU, cultivateur, y né le 28 février 1801, y décédé le 16 octobre 1843, fils de Jacques CRÉPEAU et Catherine GALERNEAU. Dont postérité CRÉPEAU, MADÉ, **PILLET**.

1c) Louis RAYNEAU, cultivateur, né à Chaillé-sous-les-Ormeaux le 21 décembre 1808, décédé à Mouilleron-le-Captif le 10 octobre 1866. Il épousa à Chaillé-sous-les-Ormeaux le 12 février 1840, Jeanne Céleste CANTET, née à Chaillé-sous-les-Ormeaux le 10 août 1818, décédée au Tablier le 28 mars 1907, fille de Pierre CANTET, charpentier, et **Henriette Aimée RAYNEAU**, cette dernière, fille de **François RAYNEAU** et Henriette PINÇON. Voir par ailleurs dans cette généalogie.

2a) Rose Céleste Louise RAYNEAU, née à Chaillé-sous-les-Ormeaux le 22 octobre 1842, décédée à St-Florent-des-Bois le 25 août 1930. Elle épousa à Mouilleron-le-Captif le 15 janvier 1868, Pierre BLAY (BLAIS), cultivateur, né à Aizenay le 22 avril 1844, décédé à St-Florent-des-Bois le 24 novembre 1910, fils de Jean Baptiste BLAY et Aimée GUILMAND. Dont au moins :

3a) François Aimé Célestin BLAY, né à St-Julien-des-Landes le 7 mai 1876, décédé à St-Florent-des-Bois le 24 juin 1956. Il y épousa le 14 mai 1902, **Marie Marguerite Mélanie Victoria RAYNEAU**, née au Tablier le 13 août 1883, décédée à St-Florent-des-Bois le 11 janvier 1968, fille de **Auguste Louis RAYNEAU** et Philomène Mélanie Augustine GALLERNEAU. Dont, entre autres :

4a) Alice Marie Célestine BLAY, née à St-Florent-des-Bois le 9 avril 1903, décédée à La Roche-sur-Yon le 11 janvier 1987. Elle épousa à St-Florent-des-Bois le 11 octobre 1922, Auguste Victor Marie Léon BOCQUIER, boulanger, né à St-Florent-des-Bois le 3 février 1897, y décédé le 5 avril 1967, fils de Auguste Aimé Séraphin BOCQUIER, boulanger, et Augustine Armande Marie Victoire PIPEAU. Dont, entre autres :

5a) René Auguste Antoine Marie BOCQUIER, boulanger pâtissier (rue Raymond-Poincaré à La Roche-sur-Yon), né à St-Florent-des-Bois le 15 septembre 1924, décédé aux Sables d'Olonne le 20 mars 2010. Il épousa à St-Florent-des-Bois le 19 juillet 1950, Jeanne Gabrielle Marie Marthe PELON, née à Château-Guibert le 22 février 1928, décédée aux Sables d'Olonne le 24 janvier 2024, fille de Octave Florentin Arthur Raoul PELON et Marie Augustine Florentine ROBLIN. Dont :

6a) Jean-Marie BOCQUIER, boulanger-pâtissier.

6b) Geneviève BOCQUIER, coiffeuse.

6c) Nicole BOCQUIER, sage-femme.

6d) Elisabeth BOCQUIER (un petit bonjour en passant par l'auteur de ce site, ainsi qu'à Cécile ROQUECAVE).

6e) Christophe BOCQUIER, un petit bonjour aussi par l'auteur de ce site.

2b) Victoire Clémentine RAYNEAU, née à Chaillé-sous-les-Ormeaux le 22 mai 1845. Elle épousa à Mouilleron-le-Captif le 15 janvier 1868, Louis Marie Joseph DÉZAMY, né à St-Florent-des-Bois le 26 mai 1841, y décédé le 18 septembre 1895, fils de Pierre DÉZAMY et Louise Modeste LANDAIS.

2c) François Xavier RAYNEAU, cultivateur, né à Chaillé-sous-les-Ormeaux le 16 mai 1848, décédé à St-Florent-des-Bois le 23 octobre 1903. Sans alliance.

2d) Auguste Louis Victor RAYNEAU, cultivateur, né à Chaillé-sous-les-Ormeaux le 19 août 1853, décédé au Tablier le 14 mai 1925. Il épousa d'abord à Chaillé-sous-les-Ormeaux le 14 juin 1882, Philomène Mélanie Augustine GALLERNEAU, née à Chaillé-sous-les-Ormeaux le 2 août 1858, décédée au Tablier le 9 octobre 1892, fille de Louis GALLERNEAU et Marie Jeanne MARTINEAU, puis à Rosnay le 12 février 1896, Marie Louise Henriette BOISSON, propriétaire, née à Rosnay le 7 octobre 1853, décédée au Tablier le 29 mai 1910, fille de Pierre Victor Alexandre BOISSON, menuisier charpentier, et Louise Joséphine Henriette PASQUIER. Dont, du premier mariage :

3a) Marie Marguerite Mélanie Victoria RAYNEAU, née au Tablier le 13 août 1883, décédée à St-Florent-des-Bois le 11 janvier 1968. Elle y épousa le 14 mai 1902, François Aimée Célestin BLAY, fils de Pierre BLAY et **Rose Céleste Louise RAYNEAU**. Voir ci-dessus.

3b) Pierre Célestin Victor RAYNEAU, caporal fourrier au régiment d'infanterie coloniale du Maroc, né au Tablier le 29 juin 1887, décédé à Souhesmes (Meuse) le17 décembre 1916, à la suite de ses blessures de guerre. « Mort pour la France ». Il épousa à La Chaize-le-Vicomte le 26 juin 1911, Mélanie Marie Alida Léontine PLANCHOT, née à La Chaize-le-Vicomte le 2 novembre 1889, décédée à Chantonnay le 15 juillet 1976, fille de Désiré Aimé PLANCHOT et Marie Louise Angèle TEILLET, dont :

4a) Victor Maximin RAYNEAU, né au Tablier le 9 mai 1913, décédé à La Roche-sur-Yon le 22 juin 1996. Il épousa à La Ferrière le 2 mai 1946, Hélène Marguerite Elise AUVINET, y née le 10 novembre 1920, décédée à La Roche-sur-Yon le 29 janvier 2007, fille de Elie Louis Pierre AUVINET, meunier au Grand Moulin, et Marguerite Marie Delphine CHARRIER.

5a) Jean Paul RAYNEAU, marié à Monique N.

5b) Michel RAYNEAU

1d) Alexis François RAYNEAU, fermier, propriétaire, né à Chaillé-sous-les-Ormeaux le 3 mars 1812, y décédé le 7 juillet 1880. Il y épousa le 11 janvier 1837, Jeanne Rosalie COUTURIER, propriétaire, né à Chaillé-sous-les-Ormeaux le 29 juillet 1814, décédée au Tablier le 25 janvier 1875, fille de Joseph Henry COUTURIER et Marie Jeanne JEANNET.

2a) François Louis RAYNEAU, cultivateur, né à Chaillé-sous-les-Ormeaux le 2 novembre 1837.

2b) Auguste François Xavier RAYNEAU, né au Tablier le 2 décembre 1838, y décédé le 22 juillet 1879. Il y épousa le 23 février 1876, Pélagie Rose Suzanne PILLAUD, née à Château-Guibert le 14 janvier 1839, décédée à St-Florent-des-Bois le 4 avril 1898, fille de François PILLAUD et Pélagie Rose Suzanne MANDIN.

2c) Rose Florentine Victoire RAYNEAU, née au Tablier le 2 mars 1841, décédée à Chaillé-sous-les-Ormeaux le 28 juillet 1901. Elle y épousa le 23 janvier 1861, Alexandre Prudent BOISSELEAU, meunier, né à Rosnay le 18 septembre 1836, décédé à Chaillé-sous-les-Ormeaux le 19 février 1919, fils de Joseph BOISSELEAU et Anne Henriette Félicité Victoire BOISSON, et descendant des familles BOISSON, COUTURIER, sieur de la Garatière, ROUILLÉ, sieur des Marais, POMMERAY… dont, entre autres :

3a) Eloïse Alexandrine Félicité BOISSELEAU, née à Chaillé-sous-les-Ormeaux le 9 janvier 1862, y décédée le 7 décembre 1926. Elle y épousa le 16 mai 1888, Louis Victor Joseph **RAYNEAU**, marchand de sel, y né le 5 juin 1860, décédé le 12 décembre 1941, fils de Joseph Louis RAYNEAU et Joséphine TESSIER.

3b) Frédéric Charles Alexandre BOISSELEAU, meunier, né à Chaillé-sous-les-Ormeaux le 19 août 1868, décédé à Nesmy le 4 février 1919. Il épousa à Rosnay le 14 novembre 1899, Évelina Éléonore Modeste **BOISSON**, née à Rosnay le 1er août 1876, décédée à Verneuil-sur-Avre (27) le 23 juin 1964, fille de Joseph Alexandre Léonard **BOISSON** – lui-même fils de Pierre Henri **BOISSON** et Rose Aimée Sophie **BOISSON** – et Éléonore Modeste Henriette BEAUPEUX.

3c) Marie Louise Augustine BOISSELEAU, née à Chaillé-sous-les-Ormeaux le 28 novembre 1877, y décédée le 14 septembre 1945. Elle y épousa le 29 août 1900,

Gustave Ferdinand **RAYNEAU**, marchand de fruits, y né le 10 octobre 1877, y décédé le 22 février 1929, fils de Pierre **RAYNEAU** et Léonore Mélanie Augustine ROMAIN.

2d) Marie Joséphine Victorine RAYNEAU, née à Chaillé-sous-les-Ormeaux le 18 février 1843, décédée au Tablier le 18 octobre 1916. Elle épousa au Tablier le 14 novembre 1865, François Joseph PILLET, propriétaire, y née le 13 octobre 1842, fille de Joseph PILLET, marchand, propriétaire, et Marie Anne BRÉCHOTEAU. Dont au moins :

3a) Joseph Auguste Ferdinand PILLET, propriétaire, né au Tablier le 3 mai 1870, y décédé le 26 mars 1924. Il épousa à St-Florent-des-Bois le 12 juillet 1898, Augustine Marie Louise COSSARD, y née le 2 février 1875, décédée à La Roche-sur-Yon le 19 mars 1970, fille de François Henri Aimé COSSARD et Clotilde Adelphine Marie HERVOUET.

4a) Yvonne Augustine Fernande Claude PILLET, née à La Boissière-des-Landes le 2 novembre 1899, décédée à La Roche-sur-Yon le 5 novembre 1981. Elle épousa au Tablier le 30 septembre 1919, **Joseph Ferdinand Léon RAYNEAU**, employé SNCF, né à St-Père-en-Retz (44) le 14 mai 1893, décédé à La Roche-sur-Yon le 10 juillet 1976, fils de **Ferdinand Jean Marie RAYNEAU** et Léonie Marie Lucie ROUSSEAU. Voir ci-dessous.

2e) Henriette Nathalie RAYNEAU, née à Chaillé-sous-les-Ormeaux le 6 janvier 1845, y décédée le 3 octobre 1918. Elle épousa au Tablier le 27 janvier 1869, Louis Joseph PILLENIÈRE, né à Chaillé-sous-les-Ormeaux le 6 décembre 1844, y décédé le 6 décembre 1906, fils de Pierre PILNIÈRE et Jeanne Rose TESSIER. Dont postérité PILLENIÈRE, PELLETREAU, POIRAUD, GILBERT, MARTINEAU, DRAPEAU….

2f) Augustin Victor Séraphin RAYNEAU, né à Chaillé-sous-les-Ormeaux le 5 octobre 1846, y décédé le 17 mars suivant.

2g) Louis Victor RAYNEAU, né à Chaillé-sous-les-Ormeaux le 9 février 1849, y décédé le 4 janvier 1852.

2h) Marie Rose Victoire RAYNEAU, née à Chaillé-sous-les-Ormeaux le 9 janvier 1851, décédée à St-Florent-des-Bois le 28 février 1917. Elle épousa au Tablier le 26 janvier 1876, Jean Victor PILLENIÈRE, né à Chaillé-sous-les-Ormeaux le 1er octobre 1850, décédé à St-Florent-des-Bois le 24 août 1926, fils de Pierre PILNIÈRE et Jeanne Rose TESSIER. Dont au moins :

3a) Alphonsine Marie Alexandrine PILLENIÈRE, née au Tablier le 10 décembre 1876, décédée à St-Florent-des-Bois le 6 mars 1935. Elle y épousa le 24 avril 1900, Louis Aimé Célestin IDIER, né à Château-Guibert le 11 juin 1873, décédé à St-Florent-des-Bois le 1er juin 1946, fils de Pierre Auguste **IDIER** et Marie Aimée **MANDIN**.

2i) Frédéric Joseph Florent RAYNEAU, né à Chaillé-sous-les-Ormeaux le 28 juin 1853, décédé à l'hôpital de La Seyne (83) le 21 avril 1877, étant premier constructeur d'artillerie de Marine.

2j) Auguste Philomène RAINEAU, cultivateur, né à Chaillé-sous-les-Ormeaux le 7 août 1856, décédé à Rosnay le 30 mai 1904. Il y épousa le 15 mai 1878, Marie Henriette Désirée BOISSELEAU, y née le 5 mai 1860, décédée à Chaillé-sous-les-Ormeaux le 18 mars 1931, fille de Pierre Joseph BOISSELEAU et Henriette Louise BRECHOTTEAU.

3a) Auguste Frédéric Joseph RAINEAU, né à Rosnay le 9 mars 1879, y décédé le 2 février 1985.

3b) Marie Henriette Alphonsine RAINEAU, née à Rosnay le 8 octobre 1881, décédée au Champ-St-Père le 30 novembre 1953. Elle épousa à Rosnay le 13 novembre 1900, Pierre Benjamin VOYNEAU, né au Champ-St-Père le 18 décembre 1872, y décédé le 13 juillet

1933, fils de Jean VOYNEAU et Marie BUREAU, dont postérité VOYNEAU, BRETAUD, MARTINEAU, ROBERT…

3c) Auguste Jean-Marie RAYNEAU, cultivateur, né à Rosnay le 9 avril 1896, décédé au Champ-St-Père le 20 avril 1938. Il y épousa le 2 juin 1920, Clotilde Marie Louise Honorine PAPON, y née le 2 juin 1901, y décédée le 28 décembre 1962, fille de Louis PAPON er Honorine Marie Hortense VOYNEAU.

4a) Gustave Pierre Ernest Auguste RAYNEAU, né au Champ-St-Père le 22 février 1922, y décédé le 9 mars 1985. Il y épousa le 26 juillet 1949, Irénée Fernande Baptistine SIMONNEAU, née à La Boissière-des-Landes le 15 juillet 1922, décédée à La Roche-sur-Yon le 1er août 1980, fille de Ernest Célestin Ferdinand SIMONNEAU et Armantine Marie Louise Fernande GALLERNEAU.

1e) Augustin RAYNEAU, né à Chaillé-sous-les-Ormeaux le 26 avril 1814, y décédé le 26 juillet 1883. Il y épousa le 8 juin 1842, Marie CAILLETEAU, y née le 18 novembre 1823, y décédée le 27 juillet 1852 (à la naissance d'un enfant), fille de Louis CAILLETEAU et Catherine CHIFFOLEAU.

2a) Marie Augustine Florentine RAYNEAU, née à Chaillé-sous-les-Ormeaux le 3 mars 1845, décédée au Tablier le 5 juillet 1882. Elle y épousa le 12 février 1879, André Jean Philomène JEANNET, marchand épicier, y né le 9 juillet 1836, y décédé le 27 décembre 1914, fils de Jean Baptiste Aimé JEANNET et Marie Thérèse PERCOT, cette dernière, fille de Alexis PERCOT et **Rose Thérèse RAYNEAU**, cette dernière encore, fille de **Denis RAYNEAU** et Marie Rose BOURGUIGNON. Voir plus haut.

2b) N. RAYNEAU, enfant mort-né à Chaillé-sous-les-Ormeaux le 27 juillet 1852.

1f) Victoire RAYNEAU, née à Chaillé-sous-les-Ormeaux le 24 janvier 1816, y décédé le 12 mars 1886. Elle y épousa le 8 juin 1842, Charles Joseph MALLET, né à Chaillé-sous-les-Ormeaux le 18 février 1817, y décédé le 14 février 1874, fils de Charles Mathieu MALLET, tanneur, et Jeanne Félicité COUTURIER, cette dernière, fille de Pierre Louis René COUTURIER, sieur de la Garatière, et Thérèse Colette ROUILLÉ. Dont postérité MALLET, BOCQUIER, ARRIVÉ, **MAZOUÉ**, MARIE, PENISSON, PLISSONNEAU, TROQUIER, POITEVINEAU, GENTREAU, TOURANCHEAU191…

4°) Joseph RAYNEAU, né vers 1782, décédé à Chaillé-sous-les-Ormeaux le 26 avril 1851, sans profession et sans domicile. L'acte de décès précise qu'il est décédé dans une chambre de servitude au village de la Rivière. Il épousa à Chaillé-sous-les-Ormeaux le 2 juillet 1812, Louise GUIET, née vers 1773, fille de Michel GUIET et Marie RICHARD, et veuve de Jacques PATEAU.

5°) Marie Jeanne RAYNEAU, née à Chaillé-sous-les-Ormeaux et baptisée le même jour au Tablier le 13 août 1785, décédée à La Boissière-des-Landes le 13 mars 1839. Elle épousa à Chaillé-sous-les-Ormeaux le 8 février 1785, François DELAVERGNE, né à La Boissière-des-Landes le 16 mai 1776, y décédé le 9 novembre 1852, fils de Jean DELAVERGNE et Louise Françoise ALLÉAUME. Dont postérité DELAVERGNE, PROUTEAU, BESSON, GAUTHIER, JACOB, TRAINEAU, VRIGNAUD, **PILLET**, RAPITEAU, LUCAS, MURAIL, CAILLAUD…

6°) Augustin RAYNEAU, né au Tablier le 11 octobre 1787, décédé à Chaillé-sous-les-Ormeaux le 8 avril 1828. Il y épousa le 30 juin 1807, Marie CRAIPEAU, née à Chaillé-sous-les-Ormeaux le 24 avril 1788, y décédée le 20 septembre 1834, fille de Pierre Augustin CRAIPEAU et Perrine Geneviève Victoire GALLERNEAU.

1a) Augustin Pierre RAYNEAU, poissonnier, né à Chaillé-sous-les-Ormeaux le 3 octobre 1808, y décédé le 23 janvier 1839. Il épousa à Château-Guibert le 2 août 1831, Marie Rose BRETAUD, née

au Tablier le 17 novembre 1808, décédée à Chaillé-sous-les-Ormeaux le 6 juin 1837, fille de Pierre BRETAUD, marchand de sel, et Rose DRENAUD.

2a) Louis Auguste RAYNEAU, né à Château-Guibert le 13 juin 1833, y décédé le 13 septembre 1839.

1b) Henriette Anne RAYNEAU, poissonnière, née à Chaillé-sous-les-Ormeaux le 4 mai 1811, y décédée le 13 mars 1866. Elle y épousa le 5 juillet 1836, Jacques NEAU, marchand poissonnier, né à Chaillé-sous-les-Ormeaux le 15 juin 1803, y décédé le 31 mars 1861, fils de Charles Jacques NEAU et Aimée HERBRETEAU. Dont postérité NEAU, RABILLARD, FERRÉ, BUTON, FAIRÉ…

1c) Louis RAYNEAU, cultivateur, propriétaire, né à Chaillé-sous-les-Ormeaux le 7 octobre 1814, y décédé le 19 octobre 1904. Il y épousa le 7 janvier 1852, Marie Rose Véronique GOICHON, née à La Jonchère le 3 octobre 1829, décédée à Chaillé-sous-les-Ormeaux le 26 octobre 1856, fille de Pierre GOICHON et Marie Louise YOU.

2a) Rose Victorine Joséphine RAYNEAU, née à Chaillé-sous-les-Ormeaux le 29 novembre 1852, décédée à St-Florent-des-Bois le 30 septembre 1939. Elle épousa à Chaillé-sous-les-Ormeaux le 14 juillet 1880, Louis Jean GAUDIN, tisserand, né à Chaillé-sous-les-Ormeaux le 22 octobre 1851, y décédé le 13 avril 1901, fils de François GAUDIN et Jeanne Victoire GIRAUDEAU, cette dernière, fille de Louis GIRAUDEAU et Marie Anne MORET, ce dernier, fils de Louis GIRAUDEAU et **Marie RAYNEAU**, cette dernière enfin, fille de **Denis RAYNEAU** et Antoinette CANTET. Voir ci-dessus. Dont postérité GAUDIN, LUMEAU, ROBRETEAU, GIONNET, GARANDEAU, FOURNET, LE DUGUE…

2b) Louis Auguste RAYNEAU, cultivateur, né à Chaillé-sous-les-Ormeaux le 17 juillet 1854, décédé à St-Florent-des-Bois le 2 juin 1920. Il y épousa le 22 juin 1881, Marie Prudence Rosalie GALERNEAU, née à St-Florent-des-Bois le 26 septembre 1857, y décédée le 15 octobre 1914, fille de Louis Honoré GALERNEAU et Rosalie ESNARD.

3a) Prudent Joseph Auguste RAYNEAU, cultivateur, né à St-Florent-des-Bois le 30 mai 1882, y décédé le 2 septembre 1909.

3b) Auguste Ferdinand Clément RAYNEAU, cultivateur, né à St-Florent-des-Bois le 15 novembre 1886, y décédé le 3 novembre 1912.

3c) Honoré Louis RAYNEAU, cultivateur, né à St-Florent-des-Bois le 31 mars 1889, y décédé le 29 janvier 1915.

3d) Clément Maximin Auguste RAYNEAU, charcutier chez Fleury-Michon à Pouzauges en 1938, né à St-Florent-des-Bois le 24 avril 1894, décédé à Mareuil-sur-Lay le 27 mars 1962. Il y épousa le 26 octobre 1920, Jeanne Marie Marguerite BOILARD, née à Mareuil-sur-Lay le 18 octobre 1895, décédée à Cugand le 6 avril 1983, fille de Hyacinthe Jules BOILARD et Modeste Céleste CHARON.

4a) Jacques RAYNEAU, marié à Nicole GALIPAUD, dont :

5a) Stéphane RAYNEAU

5b) Christelle RAYNEAU

4b) Jeanne Marie Clémentine RAYNEAU, née à Mareuil-sur-Lay le 9 septembre 1921, décédée à La Roche-sur-Yon le 15 août 1973. Elle épousa à Mareuil-sur-Lay le 16 août 1948, Gaston Elie Ernest THOMAS, y né le 10 janvier 1925, décédé à La Roche-sur-Yon le 28 décembre 1987, fils de Pierre THOMAS et Marie Ernestine Juliette Aimée GIRARD. Dont postérité THOMAS, MELLO, PRUNT, LARTIGUE…

3e) François Joseph Clovis RAYNEAU, né à St-Florent-des-Bois le 14 février 1896, y décédé le 1er mars suivant.

2c) Adèle Eléonore RAYNEAU, tailleuse, couturière, née à Chaillé-sous-les-Ormeaux le 1er octobre 1856, y décédée le 18 novembre 1886. Elle y épousa le 22 juin 1881, Louis Aimé Benjamin CHENU, carrier, né à Thorigny le 6 août 1855, y décédé le 15 novembre 1910, fils de Jean CHENU et Louise VRIGNONNEAU. Dont postérité CHENU, RAFFIN, GALIPAUD, BOUVET, ROCHEREAU, GABORIEAU…

1d) Rose Augustine RAYNEAU, née à Chaillé-sous-les-Ormeaux le 13 mai 1818. Elle y épousa le 29 novembre 1848, Joseph François BRECHOTTEAU, né au Tablier le 14 janvier 1811, décédé à Chaillé-sous-les-Ormeaux le 14 juin 1880, fils de Pierre BRECHOTTEAU et Magdeleine BILLAUD, dont postérité BRECHOTTEAU, VIAUD, JOSEPH, DECOU, PILLENIÈRE, MARIONNEAU…

1e) Aimée Joséphine RAYNEAU, née à Chaillé-sous-les-Ormeaux le 31 août 1820, décédée à Aubigny le 12 février 1872. Elle y épousa le 11 février 1846, Michel PINSON, y né le 7 avril 1811, décédé à Chaillé-sous-les-Ormeaux le 14 décembre 1880, fils de Michel PINSON et Marie Louise TEXIER.

1f) François RAYNEAU, né à Chaillé-sous-les-Ormeaux le 6 août 1824, décédé l'hôpital militaire du Gros Caillou, rue St-Dominique à Paris, le 10 avril 1851.

7°) Henriette Aimée RAYNEAU, née au Tablier le 23 mars 1791, décédée à Chaillé-sous-les-Ormeaux le 7 avril 1850. Elle y épousa le 31 mai 1813, Pierre CANTET, charpentier, né à Chaillé-sous-les-Ormeaux le 11 mars 1785, y décédé le 1er août 1864, fils de Pierre CANTET et Jeanne TARDY.

1a) Jeanne Céleste CANTET, née à Chaillé-sous-les-Ormeaux le 10 août 1818, décédée au Tablier le 28 mars 1907. Elle épousa à Chaillé-sous-les-Ormeaux le 12 février 1840, **Louis RAYNEAU**, cultivateur, né à Chaillé-sous-les-Ormeaux le 21 décembre 1808, décédé à Mouilleron-le-Captif le 10 octobre 1866, fils de **Louis RAYNEAU**, marchand charbonnier, et Marie Rose MARTINEAU. Voir par ailleurs dans cette généalogie.

1b) Rose Modeste CANTET, jumelle de la précédente, née à Chaillé-sous-les-Ormeaux le 10 août 1818, y décédée le 18 septembre 1903. Elle y épousa le 12 février 1840, Pierre POIRAUD, cultivateur, né au Champ-St-Père le 2 juin 1813, décédé à Chaillé-sous-les-Ormeaux le 1er juin 1886, fils de Pierre POIRAUD et Jeanne BERTRET. Dont, entre autres :

2a) Marie Rose Henriette POIRAUD, née à Chaillé-sous-les-Ormeaux le 15 mai 1853, décédée à Rosnay le 28 février 1937. Elle épousa à Chaillé-sous-les-Ormeaux le 19 février 1873, Henri Auguste **PILLET**, y né le 14 mai 1847, décédé à La Roche-sur-Yon le 26 avril 1920, fils de Louis PILLET et Marie GIRAUDEAU.

2b) Auguste Charles Marie POIRAUD, cultivateur, né à Chaillé-sous-les-Ormeaux le 23 août 1863, y décédé le 29 mai 1913. Il y épousa le 23 avril 1890, Marie Clémentine GIRAUDEAU, née à Chaillé-sous-les-Ormeaux le 11 janvier 1867, y décédée le 8 janvier 1929, fille de Aimé François GIRAUDEAU et Marie Louise BARITAUD, ce dernier, petit-fils de François GIRAUDEAU, et Marie Suzanne FRAPPIER. Dont, entre autres :

3a) Auguste Henri Albert POIRAUD, cultivateur, né à Chaillé-sous-les-Ormeaux le 17 avril 1891, décédé à Vailly (Aisne) le 27 mai 1918, « Mort pour la France ». Il épousa à Chaillé-sous-les-Ormeaux le 19 février 1917, **Anne Berthe Marie Louise de BÉJARRY**, née à St-Florent-des-Bois le 8 janvier 1886, décédée à Chaillé-sous-les-Ormeaux le 30 avril 1977, fille de **Théobald,**

marquis de BÉARRY, et **Berthe Elisabeth Marie Anne de TINGUY**. Seuls, les parents du marié étaient présents et ont igné le registre du mariage.

Les époux ont déclaré reconnaître en vue de la légitimation, Renée Marie Yvonne Gabrielle de BÉJARRY, née à Chaillé-sous-les-Ormeaux le 31 mars 1910.

Dont, entre autres :

4a) Renée Marie Yvonne Gabrielle de BÉJARRY, puis POIRAUD, née à Chaillé-sous-les-Ormeaux le 31 mars 1910, décédée à La Roche-sur-Yon le 26 novembre 2003. Elle épousa à Chaillé-sous-les-Ormeaux le 24 août 1929, René Auguste Jules IZARN, boucher, né à Sémalens (81) le 25 septembre 1909, décédé à Chaillé-sous-les-Ormeaux le 5 novembre 1983, fils de Fernand IZARN, instituteur public, et Marie BARREAU, institutrice. Dont postérité IZARN, CARMINATI, CHOURIBERRY, TRAPÉ…

8°) Alexis RAYNEAU, qui suit.

5. Alexis RAYNEAU, né à Chaillé-sous-les-Ormeaux le 6 février 1799, y décédé le 7 juillet 1874. Il y épousa le 29 septembre 1818, Modeste TESSIER, née à Chaillé-sous-les-Ormeaux le 24 décembre 1795, y décédée le 17 octobre 1847, fille de Etienne TESSIER et Louise MARCEAU, ce dernier fils de Etienne TESSIER et Françoise BOCQUIER, cette dernière, fille de Michel BOCQUIER et **Louise RAYNEAU**, cette dernière encore, fille de **René RAYNEAU** et Renée CRUCHET. Voir autre famille.

1°) Alexis François RAYNEAU, qui suit.

2°) Marie Madeleine RAYNEAU, née à Chaillé-sous-les-Ormeaux le 7 décembre 1824, décédée au Bourg-sous-la-Roche le 8 mai 1870. Elle épousa à St-Florent-des-Bois le 7 mai 1845, Joseph TESSIER, y né le 29 septembre 1819, décédé au Bourg-sous-la-Roche le 6 septembre 1869, fils de Etienne TESSIER (TEXIER) et Françoise CANTET. Dont postérité TESSIER, JOGUET, MICHAUD, MARIONNEAU, CHAILLOUX, PROUTEAU...

3°) François Auguste RAYNEAU, cultivateur, né à Chaillé-sous-les-Ormeaux le 29 juin 1829. Il épousa à Chaillé-sous-les-Ormeaux le 12 février 1851, Marie Joséphine Anastasie DOUSSAINT, née au Tablier le 26 avril 1833, fille de Jean DOUSSAINT et Louise Aimée GALERNEAU.

4°) Auguste Victor RAYNEAU, brigadier de gendarmerie à cheval, né à Chaillé-sous-les-Ormeaux le 18 mai 1832. Il épousa à Luçon le 20 juillet 1869, Aimée Henriette Constance BAUDRY, née au Champ-St-Père le 25 décembre 1834, fille de Jacques Louis BAUDRY, sabotier, et Marie Aimée GALERNEAU.

1a) Marcel Marie Auguste Pierre RAYNEAU, né à Oulmes le 15 juillet 1870.

6. Alexis François RAYNEAU, cultivateur, né à Chaillé-sous-les-Ormeaux le 27 juillet 1819, y décédé le 23 octobre 1882. Il épousa à Nesmy le 28 juin 1854, Julie Victoire MAINDRON, née à Chaillé-sous-les-Ormeaux le 3 octobre 1829, y décédée le 15 février 1921, fille de René MAINDRON et Julie Henriette CHIRON.

1°) Alexis Victor RAYNEAU, journalier, né à Nesmy le 5 avril 1855, décédé à Chaillé-sous-les-Ormeaux le 29 décembre 1921.

2°) Olive Victoire RAYNEAU, née au Tablier le 29 décembre 1856, y décédée le 3 mai 1947. Elle y épousa le 14 juillet 1880, Pierre Henri Joseph PELON, tisserand, né au Tablier le 23 septembre 1851, y décédé le 1er mars 1935, fils de Henri PELON et Françoise AMIAUD. Dont postérité PELON, ROCHETEAU, RIOU…

3°) Louise Joséphine Félicité RAYNEAU, tailleuse, née au Tablier le 26 septembre 1858, décédée à Chaillé-sous-les-Ormeaux le 12 décembre 1927. Sans alliance.

4°) Marie Olive Honorée RAYNEAU, née à Chaillé-sous-les-Ormeaux le 12 janvier 1860, y décédée le 9 avril 1954. Elle y épousa le 6 mai 1885, Louis Aimé MARTINEAU, cultivateur, y né le 7 mars 1843, y décédé le 2 avril 1889, fils de François Aimé MARTINEAU et Marie GILBERT.

5°) Victor Auguste Honoré RAINEAU, né à Chaillé-sous-les-Ormeaux le 11 septembre 1860, y décédé le 11 décembre 1861.

6°) Ferdinand Jean Marie RAYNEAU, qui suit.

7. Ferdinand Jean Marie RAYNEAU, brigadier de la voie (agent d'entretien des voies ferrées), homme d'équipe aux chemins de fer, né à Chaillé-sous-les-Ormeaux le 21 février 1863, décédé à Bois-de-Céné le 20 juillet 1912. Il épousa à La Roche-sur-Yon le 21 juin 1892, Léontine Marie Lucie ROUSSEAU, tailleuse, puis garde-barrières à St-Laurs (79), née à Aubigny le 7 juin 1871, décédée à La Roche-sur-Yon le 28 avril 1961, fille de Jean Philippe Louis ROUSSEAU, laboureur, et Marie Louise PROUTEAU, cette dernière, descendance des Familles BONNEAU, BUCHET, GAUVREAU, BACQUA, FRAPPIER, MERLAND, VIRCOTÉ, GRUDÉ, GAUDIN…

1°) Joseph Ferdinand Léon RAYNEAU, qui suit.

2°) Marie Louise Léontine Victoire RAYNEAU, née à St-Laurs (79) le 20 novembre 1895, décédée à La Roche-sur-Yon le 28 novembre 1980. Elle épousa à Chantonnay le 16 septembre 1919, Ernest Louis Auguste GARNIER, employé aux Chemins de Fer, né à St-Philbert-du-Pont-Charrault le 27 février 1895, décédé à La Roche-sur-Yon le 4 mars 1989, fils de Henri Marie Joseph GARNIER et Marie Louise LIÈVRE. Dont postérité.

3°) Albertine Fernande Eugénie RAYNEAU, née à St-Laurs (79) le 25 mai 1901, décédée à Ste-Cécile le 12 avril 1918, âgée de 16 ans.

8. Joseph Ferdinand Léon RAYNEAU, employé à la SNCF, né à St-Père-en-Retz (44) le 14 mai 1893, décédé à La Roche-sur-Yon le 10 juillet 1976. Il épousa au Tablier le 30 septembre 1919, Yvonne Augustine Fernande Claude PILLET, née à La Boissière-des-Landes le 2 novembre 1899, décédée à La Roche-sur-Yon le 5 novembre 1981, fille de Joseph Auguste Ferdinand PILLET, propriétaire – lui-même fils de François Joseph PILLET et **Joséphine Marie Victorine RAYNEAU**, cette dernière, fille de **Alexis François RAYNEAU** et Marie Rose MARTINEAU. Voir plus haut dans cette généalogie – et Augustine Marie Louise COSSARD.

1°) Roland Joseph Ferdinand RAYNEAU, employé à la SNCF, né à La Roche-sur-Yon le 30 janvier 1921, décédé à Montaigu le 3 avril 1997. Il épousa à Mormaison le 29 août 1945, Andrée Léonne Maria Joséphine SITENEM, y née le 15 juillet 1920, décédée à Rocheservière le 13 juillet 2015, fille de Louis Jean Joseph SITENEM (famille originaire de Spiegelberg, dans le Bade-Wurtemberg en Allemagne) et Marie Clémentine GRASSET.

1a) Lucette RAYNEAU, mariée avec René SAUNIER. Dont postérité.

1b) Diane RAYNEAU, mariée avec Bernard GUILLOTTE, puis avec Marc MARGERIE, et enfin avec Marcel OGER. Dont postérité.

2°) Guy RAYNEAU, qui suit.

9. Guy Yvon Claude RAYNEAU, né à La Roche-sur-Yon le 10 février 1923, décédé à Vix le 25 août 2020. Il épousa à La Roche-sur-Yon le 1er août 1945, Rosella Nathalie Ernestine MANDIN, née au Champ-St-Père le 22 décembre 1925, décédée à Vix le 25 août 2020, fille de Joseph Auguste Edmond MANDIN et Marie Berthe Louise GUILBAUD.

1°) Claude Edmond Yves RAYNEAU, né à Luçon le 27 mars 1947.

2°) Michel André Jean-Marie RAYNEAU, né à Luçon le 14 septembre 1948.

3°) Christian Roland Luc RAYNEAU, qui suit.

10. Christian Roland Luc RAYNEAU, vétérinaire, né à Luçon le 6 mars 1950. Il épousa à Ste-Gemme-la-Plaine le 29 juillet 1972, Michelle Josette Louise Lucette FAGOT, y née le 29 septembre 1951, fille de Louis Léon Ernest Auguste FAGOT et Lucette Jeanne Yvonne CLEMENCEAU, et descendante de **Nicolas RAYNEAU** et Jeanne CANTIN. Dont postérité.

Seconde branche à Chaillé-sous-les-Ormeaux

1. René RAYNEAU, né vers 1672, décédé à Chaillé-sous-les-Ormeaux le 22 février 1736, peut-être fils (simple hypothèse) de Pierre RAYNEAU et Françoise JAUFFRINEAU (1e branche). Il épousa Renée CRUCHET, née vers 1675.

1°) Jean RAYNEAU, qui suit.

2°) Louise RAYNEAU, née vers 1693, décédée à Chaillé-sous-les-Ormeaux le 27 mai 1758. Elle épousa Michel BOCQUIER, fils de Pierre BOCQUIER et Jacquette GALERNEAU. Dont, entre autres :

1a) Françoise BOCQUIER, née vers 1729, décédée à Chaillé-sous-les-Ormeaux le 8 mai 1779. Elle y épousa le 17 février 1751, Etienne TESSIER, fils d'autre Etienne TESSIER et Marie MARIONNEAU.

2a) Etienne TESSIER, né à Chaillé-sous-les-Ormeaux le 29 novembre 1751, y décédé le 14 février 1803. Il y épousa le 21 février 1775, Louise MARCEAU, née vers 1758, décédée à Chaillé-sous-les-Ormeaux le 1er janvier 1830, fille de Jacques MARSAUD et Jeanne VIRCOTÉ.

3a) Modeste TESSIER, née à Chaillé-sous-les-Ormeaux le 24 décembre 1795, y décédée le 17 octobre 1847. Elle y épousa le 29 septembre 1847, **Alexis RAYNEAU**, né à Chaillé-sous-les-Ormeaux le 6 février 1799, y décédé le 7 juillet 1874, fils de **François RAYNEAU** et Henriette PINÇON. **Voir la Première Branche**.

3°) André RAYNEAU, né vers 1694, décédé à Chaillé-sous-les-Ormeaux le 13 février 1765. Il épousa Marguerite MARTINEAU, dont :

1a) André RAYNEAU, né à La Boissière-des-Landes le 24 février 1734, sans doute mort jeune.

1b) Marguerite RAYNEAU, née à La Boissière-des-Landes le 19 mai 1736. Elle épousa d'abord à Nieul-le-Dolent le 19 février 1754, Pierre RICHARD, fils de Pierre RICHARD et Marie MARCOUIN, puis à Poiroux le 28 octobre 1777, Jacques GUERRY, fils de Pierre GUERRY et Marie MORNET. Dont postérité du premier mariage.

1c) André RAYNEAU (RAYNAUD), né au Tablier le 22 avril 1741.

4°) Pierre RAYNEAU, né vers 1695, décédé à Chaillé-sous-les-Ormeaux le 12 mai 1750. Il y épousa le 24 février 1740, Marie CELIN (SELIN), née vers 1713, décédée à Nesmy le 18 janvier 1789, fille de Jacques CELIN et Jeanne LEMOINE.

1a) Pierre RAYNEAU, né à Chaillé-sous-les-Ormeaux le 13 mars 1741, décédé à Nesmy le 6 janvier 1776.

1b) Marie RAYNEAU, née à Nesmy le 17 novembre 1743, y décédée le 21 septembre 1810. Elle y épousa le 31 janvier 1780, Antoine Jean MALLET, demeurant au Bernard, né à St-Michel-en-l'Herm le 15 décembre 1741, fils de Jean MALLET et Françoise BRISSEAU. Mariage en présence notamment de Jean RAYNEAU, son cousin germain, qui signe. Dont postérité.

1c) Jeanne RAYNEAU, née à Nesmy le 20 septembre 1746.

5°) Mathurin RAYNEAU, tailleur d'habits, né vers 1698. Il épousa Françoise QUÉRION, née vers 1701, décédée à Chaillé-sous-les-Ormeaux le 30 décembre 1766.

1a) Louise RAYNEAU, née à Chaillé-sous-les-Ormeaux. Elle épousa à Nesmy le 30 juin 1767, Charles Louis GENNET, y né le 27 décembre 1741, fils de André GENNET et Françoise GIROUARD. Dont postérité.

1b) Marie Anne RAYNEAU, née à Chaillé-sous-les-Ormeaux le 15 avril 1737. Elle y épousa d'abord le 9 novembre 1763, Michel GALERNEAU, fils d'autre Michel GALERNEAU et Jeanne GALERNEAU, puis à Chaillé-sous-les-Ormeaux le 1er juillet 1767, Pierre Jacques GALERNEAU, y né le 7 novembre 1737, y décédé le 10 décembre 1781, fils de Nicolas GALERNEAU et Magdeleine PILNIÈRE. Dont postérité des deux mariages.

1c) Françoise RAYNEAU, qui épousa à Nesmy le 1er juillet 1791, Jean POITEVIN, voiturier, né à La Chaize-le-Vicomte vers 1726, fils de Jean POITEVIN et Marie BRÉTINEAU, et veuf de Marie BARREAU, décédée à Nesmy le 9 avril 1787.

2. Jean RAYNEAU, tisserand, né vers 1691. Il épousa d'abord Anne BOUET (BUET), née vers 1686, décédée à Chaillé-sous-les-Ormeaux le 5 juillet 1736, puis à Chaillé-sous-les-Ormeaux le 17 janvier 1738, Geneviève **RAYNEAU (RAYNAULT)**, née à Ars-en-Ré en 1719, demeurant à Chaillé-sous-les-Ormeaux depuis 14 ans, y décédée le 5 octobre 1779, fille de **André RAYNAUD**, meunier, et Marguerite GAUVRIT.

1°) Jeanne RAYNEAU, née du premier mariage à Chaillé-sous-les-Ormeaux vers 1736, y décédée le 8 février 1842.

2°) Jean Baptiste RAYNEAU, qui suit.

3°) Louis RAYNEAU, né à Chaillé-sous-les-Ormeaux le 20 juin 1741, décédé à La Jonchère le 13 octobre 1779. Il y épousa le 18 avril 1769, Catherine LAVERGNE, née à La Jonchère le 4 octobre 1729, y décédée le 31 mars 1800, fille de André LAVERGNE et Catherine PAPIN.

4°) Marie Jeanne RAYNEAU (RAINEAU), née à Chaillé-sous-les-Ormeaux le 7 juin 1743.

5°) Etienne RAYNEAU (RAINAULT), né à Chaillé-sous-les-Ormeaux le 28 mai 1746.

6°) André RAYNEAU (RAINEAU), né à Chaillé-sous-les-Ormeaux le 13 septembre 1748, y décédé le 27 mai 1767.

7°) Michel RAYNEAU, né à Chaillé-sous-les-Ormeaux le 23 mai 1753.

8°) Pierre RAYNEAU (RAINEAU), né à Chaillé-sous-les-Ormeaux le 24 avril 1756, y décédé le 17 mai 1758.

3. Jean Baptiste RAYNEAU, laboureur, né à Chaillé-sous-les-Ormeaux le 18 avril 1739. Il épousa à La Boissière-des-Landes le 15 novembre 1768, Marie GIRAUDEAU, y née le 12 octobre 1746, décédée au Champ-St-Père le 7 septembre 1801, fille de Pierre GIRAUDEAU et Jacquette TEXIER.

1°) Jean RAYNEAU, qui suit.

2°) Marie Jeanne RAYNEAU, née à Nesmy le 21 octobre 1773. Elle épousa d'abord au Champ-St-Père le 8 janvier 1801, Mathurin BRÉJONNEAU, né vers 1769, décédé au Champ-St-Père le 8 novembre 1803, fils de Mathurin BRÉJONNEAU et Jacquette DUBOIS, puis à St-Sornin le 18 février 1811, Jean LAIDET, journalier, né à Nesmy le 31 octobre 1749, fils de Jean LAIDET et Jeanne BOISSON. Dont postérité.

3°) Louise Modeste RAYNEAU, née à Nesmy le 13 mars 1777, décédée à St-Benoist-sur-Mer le 4 novembre 1824. Elle épousa d'abord au Champ-St-Père le 8 janvier 1801, Jacques POIRAUD, farinier, né au Bourg-

sous-la-Roche, veuf de Marie GRAIZEAU, et Pierre POIRAUD, farinier, et Marie MAGAUD, puis à St-Benoist-sur-Mer le 1er juillet 1812, Charles BOISSONNOT, né à Curzon le 24 février 1762, décédé à St-Benoist-sur-Mer le 12 décembre 1818, veuf en secondes noces de Anne RAGONIT, fils de Charles BOISSONNOT et Louise RIDIER.

4°) Marie Rose RAYNEAU, née à Nesmy le 14 janvier 1783, décédée au Champ-St-Père le 10 novembre 1812. Elle y épousa le 16 novembre 1808, Joseph RABILLER, propriétaire, né à St-Vincent-sur-Graon le 1er août 1776, décédé au Champ-St-Père le 20 mars 1844, fils de Pierre RABILLER et Marie NEAU. Dont, entre autres :

1a) Joseph Désiré RABILLER, propriétaire, né au Champ-St-Père le 18 mars 1812, y décédé. Il y épousa le 15 février 1843, Marie Louise GOURAUD, née à St-Florent-des-Bois le 20 août 1816, décédée au Champ-St-Père le 25 mars 1900, fille de Jean GOURAUD et Rose MARTINEAU.

2a) Pierre Joseph RABILLÉ, né au Champ-St-Père le 13 novembre 1843, y décédé le 10 août 1920. Il épousa d'abord au Champ-St-Père le 5 juin 1867, Marie Léontine GAUDUCHEAU, née à La Bretonnière le 14 janvier 1845, décédée à St-Cyr-en-Talmondais le 30 juin 1872, fille de Jacques GAUDUCHEAU et Françoise Jeanne THOUMAZEAU, puis au Champ-St-Père le 2 juillet 1873, Louise Geneviève BIGAUD, y née le 13 mai 1842, fille de Pierre BIGAUD et Louise VOYNEAU. Dont, entre autres, du premier mariage :

3a) Alexandre Pierre Auguste RABILLÉ, né à St-Cyr-en-Talmondais le 15 mars 1869, décédé à Luçon le 28 septembre 1948. Il y épousa le 4 novembre 1895, Marie Louise Célestine THOMAS, née à St-Florent-des-Bois le 25 mars 1874, décédée à Luçon le 11 août 1945, fille de François Pierre THOMAS et Marie Eloïse Florentine GRÉAU.

4a) Alexandre François Léopold RABILLÉ, né à Luçon le 29 juillet 1897, y décédé le 22 juin 1947. Il y épousa le 12 avril 1921, Adrienne Augustine Henriette JOUSSEAUME, née à Pissotte le 6 mars 1901, décédée à Luçon le 13 avril 1989, fille de François Georges Marc JOUSSEAUME et Marie Valentine Adrienne ROBUCHON.

5a) Albert Alexandre Fernand François RABILLÉ, né à Luçon le 9 février 1922, décédé à La Roche-sur-Yon le 1er décembre 2009. Il épousa à Thiré le 9 septembre 1946, Micheline Renée Lucienne DUGAS, née à St-Etienne-de-Brillouet le 19 juin 1924, décédée à La Roche-sur-Yon le 31 mars 2001, fille de Marcel Joseph Aristide DUGAS et Berthe Loïse Victorine Marie-Louise GRIGNON.

6a) Annie Irène Louisette Madeleine RABILLÉ, née à Luçon le 22 août 1947, décédée à La Roche-sur-Yon le 20 mai 2008. Elle épousa à L'Herbergement le 18 mai 1968, Florent Célestin Simon FRAPPIER, né à Chantonnay le 10 mars 1946, fils de Fernand Alphonse Maurice FRAPPIER et Marie-Rose Célestine Florentine CHARRIER.

5°) Pierre RESNEAU, né au Champ-St-Père le 10 avril 1786.

6°) Jeanne RAYNEAU, née au Champ-St-Père en 1787. Elle épousa d'abord à La Bretonnière-La Claye le 23 avril 1811, Venant PILLET, marchand de bestiaux, né au Tablier le 27 mai 1760, décédé au Champ-St-Père le 17 avril 1820, veuf de Marie CHÉDANEAU et Angélique BOUTIN, et fils de Pierre PILLET et Marie Anne BOURON, puis à La Bretonnière-La Claye le 8 mai 1821, Jean François HARDY, né à St-Juire-

Champgillon le 11 décembre 1795, décédé à Bourgneuf-en-Retz (44) le 19 août 1933, fils de Jean HARDY et Marie ALBERT. Dont postérité du second mariage.

4. Jean RAYNEAU, tisserand, né à La Boissière-des-Landes le 12 mars 1770, décédé au Champ-St-Père le 23 mars 1826. Il y épousa le 8 janvier 1801, Marie RIBARD, née vers 1775 à La Bretonnière, décédée au Champ-St-Père le 9 juillet 1828, fille de Jacques RIBARD et Marie DRAPIÉ (DRAPPIER).

1°) Pierre RAYNEAU, né au Champ-St-Père le 13 janvier 1801, y décédé le 12 janvier 1835. Il y épousa le 26 octobre 1830, Marie Anne Louise PICORIT, née à Nesmy le 27 juillet 1810, décédée à Luçon le 15 janvier 1905, fils de Nicolas Louis PICORIT et Marie Jeanne MOUSSION.

1a) Marie Rose RAYNEAU, née au Champ-St-Père le 14 novembre 1831, décédée à St-Benoist-sur-Mer le 29 juin 1864. Elle y épousa le 6 juillet 1853, Pierre NICOLEAU, journalier, puis maçon, né au Bernard le 29 mars 1829, décédé à St-Benoist-sur-Mer le 31 décembre 1904, fils de Jean NICOLEAU et Aimée Rose Louise TRIAU. Devenu veuf, il épousa ensuite à Chaillé-sous-les-Ormeaux le 6 septembre 1865, Esther RENARD.

2°) Marie Rose Angélique RAYNEAU, née au Champ-St-Père le 15 avril 1805. Elle y épousa le 17 février 1824, Pierre ROBIN, y né le 11 janvier 1799, y décédé le 14 avril 1833, fils de Pierre ROBIN et Marie GUICHETEAU. Dont postérité.

3°) Jean RAYNEAU, né au Champ-St-Père le 14 mars 1809.

Branche de Rosnay

1. Nicolas RAYNEAU (RAINON), épousa Marguerite RALLET, dont il eut au moins :

1°) Mathurine RAYNEAU, née à Rosnay le 8 mars 1609.

2°) Jacques RAYNEAU, qui suit.

3°) Ozanne RAYNEAU, née à Rosnay le 16 avril 1615.

4°) Françoise RAYNEAU, née à Rosnay le 5 février 1618, y décédée le 7 septembre 1668. Elle épousa à Rosnay d'abord le 12 juin 1638, Jehan LOISELET (LOYSELET), puis Etienne GENDROT (GENDREAU). Dont au moins du premier mariage :

1a) Nicolas LOISELET, né à Rosnay le 10 avril 1639, y décédé le 8 novembre 1680. Il épousa Jeanne RAYNEAU (RAYNON), née vers 1646, fille de Jacques RAYNEAU et Jeanne BARRETEAU, dont postérité. Voir ci-dessous.

2. Jacques RAYNEAU (RAINON), farinier, né à Rosnay le 22 mai 1612. Il épousa Jeanne BARRETEAU, dont il eut au moins :

1°) Jacques RAYNEAU, né vers 1630, marié à Marie BROSSET, dont au moins :

1a) Perrine RAYNEAU, née à Rosnay le 29 janvier 1662.

2°) Pierre RAYNEAU, qui suit.

3°) Jeanne RAYNEAU, née vers 1646. Elle épousa Nicolas LOISELET (LOYSELET), né à Rosnay le 10 avril 1639, y décédé le 8 novembre 1680, fils de Jehan LOYSELET et **Françoise RAYNEAU**. Voir ci-dessus.

3. Pierre RAYNEAU, né à Rosnay le 13 avril 1633. D'une alliance inconnue, il eut au moins deux enfants :

1°) Pierre RAYNON, qui suit.

2°) André RAYNEAU, cité comme oncle au mariage de Pierre RAYNEAU avec Marie BOURON.

4. Pierre RAYNEAU (RAYNAUT, RAYNON), né vers 1659 au Tablier. Il épousa d'abord à Rosnay le 24 novembre 1694, Magdeleine MANDIN, y née le 15 juillet 1666, fille de Pierre MANDIN et Jeanne JOSLAIN, puis Françoise MARTINEAU, née vers 1685, décédée à Chaillé-sous-les-Ormeaux le 7 janvier 1759.

1°) Pierre RAYNON, né du premier mariage à Rosnay le 9 mars 1707, décédé à Chaillé-sous-les-Ormeaux le 15 juin 1771. Il y épousa le 5 juillet 1741, Jeanne VIRCOTÉ, née vers 1722, décédée au Tablier le 23 octobre 1788, fille de Pierre VIRCOTÉ et Renée BOUSSEAU. Dont postérité : **voir Branche RAYNON**.

2°) Antoinette RAYNEAU, née du second mariage. Elle épousa au Tablier le 25 février 1743, Jacques DESNOYERS, fils de René DESNOYERS et Françoise PERCOT. Dont postérité DESNOYERS, MARIONNEAU, SABLEREAU, CHABOT, DEBAYLE…

3°) Pierre RAYNEAU, RAINAUT, RAYNON, qui suit.

4°) Françoise RAYNEAU, née à Chaillé-sous-les-Ormeaux le 21 janvier 1736, y décédée le 20 février 1803. Elle y épousa le 25 février 1754, René PASQUIER, tisserand, né vers 1725, décédé à Chaillé-sous-les-Ormeaux le 19 décembre 1785, fils de René PASQUIER et Florence RAIMBAUD.

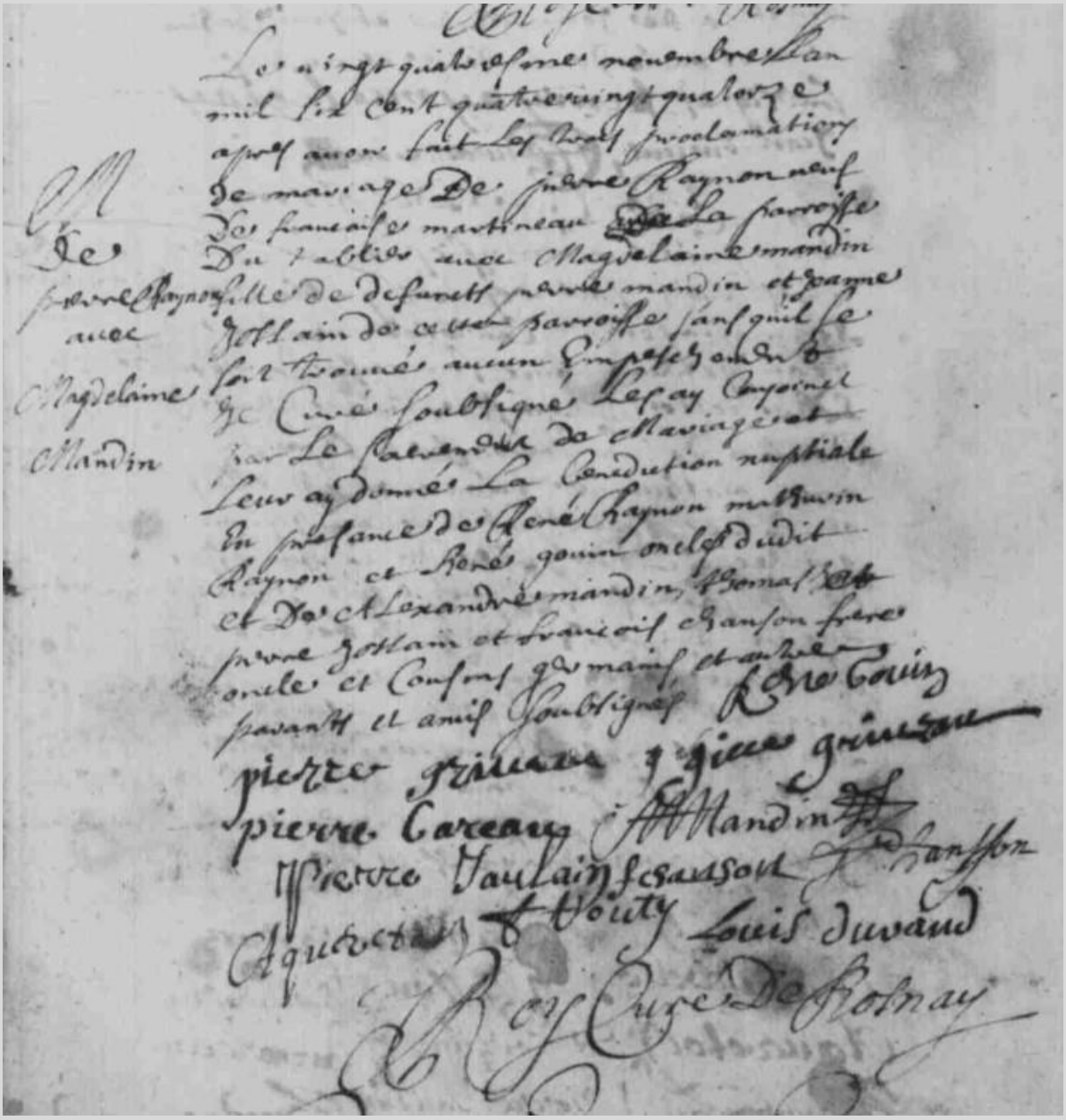

Mariage à Rosnay le 24 novembre 1694 entre Pierre RAYNON et Magdeleine MANDIN

1a) René PASQUIER, tisserand, né au Tablier le 26 octobre 1759, décédé à Chaillé-sous-les-Ormeaux le 12 mars 1803. Il y épousa le 10 juillet 1787, Jeanne POTIER, fille de Charles POTIER et Marie MATHÉ, dont au moins :

2a) André PASQUIER, marchand saulnier, né à Chaillé-sous-les-Ormeaux le 17 décembre 1788, décédé à Chaillé-sous-les-Ormeaux le 10 novembre 1864. Il épousa à Chaillé-sous-les-Ormeaux le 19 décembre 1809, **Rose Thérèse RAYNEAU**, née à Chaillé-sous-les-Ormeaux le 21 février 1784, y décédée le 10 juin 1856, fille de **Pierre RAYNEAU** et Marie CHEVALIER. Voir plus loin. Dont au moins :

3a) Marie Jeanne PASQUIER, poissonnière, née à Chaillé-sous-les-Ormeaux le 5 décembre 1813, y décédée le 21 mai 1899. Elle y épousa le 21 mai 1851, **François RAYNEAU**, poissonnier, né au Tablier le 16 novembre 1822, fils de **Jean RAYNEAU** et Marie Anne DEBIEN. Dont postérité. Voir par ailleurs.

3b) François PASQUIER, marchand poissonnier, né à Chaillé-sous-les-Ormeaux le 20 février 1818, y décédé le 26 février 1883. Il épousa à Chaillé-sous-les-Ormeaux le 1er

février 1842, **Marie Aimée RAYNEAU**, née au Tablier le 23 mai 1823, décédée à St-Florent-des-Bois le 11 août 1869, fille de **Pierre RAYNEAU**, marchand de sel, et Rosalie Marie Henriette BRECHOTEAU. Voir ci-dessous. Dont, entre autres :

4a) Marie Aimée Désirée PASQUIER, poissonnière, née à Chaillé-sous-les-Ormeaux le 24 février 1843, y décédée le 7 janvier 1906. Elle y épousa le 22 janvier 1862, François Armand BRECHOTTEAU, marchand, né au Tablier le 28 avril 1838, décédé à St-Florent-des-Bois le 30 avril 1920, fils de François BRECHOTTEAU, marchand de sel, et Catherine, dite Marie Anne DOUSSAINT. Dont au moins :

5a) Marie Alexandrine Célina BRECHOTTEAU, née à Chaillé-sous-les-Ormeaux le 20 décembre 1871, décédée au Tablier le 23 mars 1959. Elle épousa à Chaillé-sous-les-Ormeaux le 16 janvier 1901, **Henri Adolphe Alexandre Octave RAYNEAU**, poissonnier, né à Nesmy le 20 novembre 1875, tué à l'ennemi à Bapaume (Pas-de-Calais) le 26 septembre 1914, étant caporal au 83e RI territoriale. Mort pour la France, fils de **Aimé Jean RAYNEAU** et Marie Victoire Augustine VRIGNAUD. Voir par ailleurs.

5b) Mélanie Henriette Elisabeth BRECHOTTEAU, née à Chaillé-sous-les-Ormeaux le 1er février 1875. Elle épousa au Tablier le 13 août 1900, François Auguste BILLAUD, marchand de fruits, y né le 7 septembre 1858, fils de François Jean BILLAUD, marchand de sel, et **Marie Anne Aimée RAYNEAU**, cette dernière, fille de **Augustin Pierre RAYNEAU** et Marie Anne BOUREAU. Voir par ailleurs. Dont, entre autres :

6a) Mélanie Marcelline Alphonsine BILLAUD, née au Tablier le 5 juin 1903, y décédée le 8 octobre 1965. Elle épousa au Tablier le 25 novembre 1924, **Armand Arsène Joseph RAYNEAU**, né à Chaillé-sous-les-Ormeaux le 15 décembre 1901, décédé au Tablier le 15 mars 1975, fils de **Henri Adolphe Alexandre Octave RAYNEAU**, poissonnier, et Marie Alexandrine Célina BRECHOTTEAU, cette dernière, arrière-petite-fille de André PASQUIER et **Rose Thérèse RAYNEAU**, cette dernière encore, fille de **Pierre RAYNEAU** et Marie CHEVALIER. Voir par ailleurs.

5c) Léa Marguerite Joséphine BRECHOTTEAU, poissonnière, née à Chaillé-sous-les-Ormeaux le 27 février 1882, y décédée le 31 janvier 1909. Elle y épousa le 30 décembre 1907, **Victor Aimé RAYNEAU**, sabotier, né à Chaillé-sous-les-Ormeaux le 17 avril 1874, y décédé le 11 juillet 1916, fils de **Aimé Jean RAYNEAU** – lui-même fils de **Jean Aimé RAYNEAU** et **Marie Rose RAYNEAU** – et Marie Victoire Augustine VRIGNAUD, née à Chaillé-sous-les-Ormeaux le 7 mai 1853, fille de Jean VRIGNAUD et Marie Victoire DROUAUD – ce dernier, petit-fils de Louis VRIGNAUD et **Françoise RAYNEAU** (elle-même fille de **Pierre RAYNEAU**, marchand saulnier, et Marie BOURON). Voir ci-dessous. Dont postérité.

5. Pierre RAYNEAU (RAINAUT), marchand saulnier, né à La Boissière-des-Landes le 17 décembre 1718, décédé au Tablier le 5 décembre 1768. Il épousa à Chaillé-sous-les-Ormeaux le 10 février 1739, Marie BOURON, née à La Boissière-des-Landes le 13 décembre 1715, décédée au Tablier le 25 février 1777, fille de Pierre BOURON et Marie MAZEAU.

1°) Marie RAYNEAU (RAYNAUD), née à Chaillé-sous-les-Ormeaux le 20 décembre 1739, y décédée le 6 février 1820. Elle épousa au Tablier le 7 février 1780, Pierre LANDAIS, né vers 1732, veuf de Françoise PROUTEAU, et fils de Jacques LANDAIS et Jeanne BONDY.

2°) Pierre RAYNEAU (RAYNAUD), qui suit.

3°) François RAYNEAU (RAYNAUD), né au Tablier le 22 mai 1743, décédé à Chaillé-sous-les-Ormeaux le 22 novembre 1791. Il y épousa le 22 février 1773, Marie CANTET, née au Tablier le 18 juin 1745, fille de Pierre CANTET et Françoise MARTINEAU, dont au moins :

1a) François RAYNEAU, né au Tablier le 17 mars 1777, décédé à Chaillé-sous-les-Ormeaux le 24 septembre 1845. Il épousa au Tablier le 19 février 1800, Marie Anne GALLERNEAU, née à Chaillé-sous-les-Ormeaux le 13 février 1774, y décédée le 18 janvier 1855, fille de Pierre GALLERNEAU et Marie Anne ROULEAU.

2a) Marie Anne RAYNEAU, née à Chaillé-sous-les-Ormeaux le 19 mai 1801.

2b) François RAYNEAU, né à Chaillé-sous-les-Ormeaux le 1er novembre 1803, décédé au Tablier le 10 avril 1875. Il y épousa le 26 novembre 1833, **Henriette Anne RAYNEAU**, née à Chaillé-sous-les-Ormeaux le 25 juillet 1811, décédée au Tablier le 23 décembre 1892, fille de **Pierre RAYNEAU** et Rosalie Marie Henriette Rose BRECHOTTEAU. Voir plus haut dans cette généalogie.

3a) Victoire Henriette Victorine RAYNEAU, poissonnière, née à Chaillé-sous-les-Ormeaux le 13 juillet 1834, décédée à Mareuil-sur-Lay le 13 décembre 1905. Elle y épousa d'abord le 1er mars 1859, Louis Jean Julien THIBAUDEAU, poissonnier, né à Mareuil-sur-Lay le 11 juin 1831, y décédé le 12 décembre 1884, fils de Louis THIBAUDEAU, marchand de charbon, et Marie Rose Julie BILLAUD, puis à Mareuil-sur-Lay le 27 août 1890, Jean François GUIBOT, maçon, y né le 27 janvier 1824, y décédé le 25 mars 1909, veuf en premières noces de Modeste Victoire ROY, et fils de Henri François GUIBOT, maçon, et Rose Virginie DROUET.

Louis THIBAUDEAU, ci-dessus, était le frère de Marie THIBAUDEAU, mariée avec Jean Baptiste Alexis CLENET.

3b) Marie Rose RAYNEAU, cultivatrice, née à Chaillé-sous-les-Ormeaux le 24 avril 1836. Elle épousa à Nesmy le 3 février 1858, Joseph Aimé GUYET, cultivateur, né à Nesmy le 20 octobre 1832, fils de Jacques Joseph GUYET et Rose GRIT.

3c) Ursule RAYNEAU, née à Chaillé-sous-les-Ormeaux en 1839, y décédée le 31 janvier 1862.

3d) Henriette Désirée RAYNEAU, marchande de poissons et de fruits, née à Chaillé-sous-les-Ormeaux le 27 mars 1843, y décédée le 8 janvier 1916. Elle y épousa le 8 juillet 1863, **Joseph Placide RAYNEAU**, marchand de poissons et de fruits, né au Tablier le 5 octobre 1837, décédé à Chaillé-sous-les-Ormeaux le 12 mars 1917, fils de **Joseph RAYNEAU** et Marie Rose PELON, ce dernier, fils de **Pierre RAYNEAU**, marchand, et Rosalie Marie Henriette BRECHOTTEAU. Voir par ailleurs.

3e) Marie Modeste RAYNEAU, née à Chaillé-sous-les-Ormeaux le 22 mai 1846. Elle y épousa le 30 janvier 1872, Joseph Auguste LACHAMBRE, maçon, né au Tablier le 24 juillet 1847, fils de François René LACHAMBRE et Marie Louise BELIN. Dont, entre autres :

4a) Alexis Edmond Joseph LACHAMBRE, maçon, né à Chaillé-sous-les-Ormeaux le 6 avril 1883. Il épousa au Tablier le 29 avril 1908, Marie Louise Clémence

GUIBERT, née au Tablier le 13 décembre 1885, décédée à Chaillé-sous-les-Ormeaux le 5 février 1949, fille de Alexis Joseph GUIBERT et **Marie Louise RAYNEAU**, cette dernière, fille de **Augustin Pierre RAYNEAU**, marchand de sel, et Marie Anne BOUREAU. Dont, entre autres :

5a) Albert Maurice Clément LACHAMBRE, maçon, né à Chaillé-sous-les-Ormeaux le 11 avril 1909, y décédé le 19 mai 1975. Il épousa au Tablier le 30 août 1932, **Denise Marthe Augustine RAINEAU**, couturière, née au Tablier le 29 juin 1908, décédée à St-Fulgent le 23 décembre 1997, fille de **Paul Alfred Léon RAINEAU** – ce dernier, fils de **Jean Aimé Désiré RAYNEAU** et **Augustine Victorine RAYNEAU**, voir par ailleurs - et Marthe Marcelline Victorine RENAUD.

3f) Augustine Victorine RAYNEAU, marchande de fruits, née à Chaillé-sous-les-Ormeaux le 17 juin 1851, décédée au Tablier le 11 août 1921. Elle épousa à Chaillé-sous-les-Ormeaux le 15 janvier 1873, **Jean Aimé Désiré RAYNEAU**, marchand de sel, né au Tablier le 4 juillet 1846, y décédé le 18 février 1918, fille de **Augustin Pierre RAYNEAU** et Marie Anne BOUREAU. Dont postérité. Voir par ailleurs.

2c) Louis Aimé RAYNEAU, marchand de fruits, né à Chaillé-sous-les-Ormeaux le 28 juillet 1806, y décédé le 23 mars 1885. Il épousa au Tablier le 26 novembre 1833, Marie Rose COUTAND, lingère, née au Tablier le 25 janvier 1807, décédée à Chaillé-sous-les-Ormeaux le 26 septembre 1892, fille de Jacques COUTANT, menuisier, et Marie Anne PELLETREAU, aubergiste.

3a) Ernestine Julie Victoire RAINEAU, née au Tablier le 16 janvier 1835, décédée à Chaillé-sous-les-Ormeaux le 13 mai 1908. Elle y épousa le 27 janvier 1858, Anselme ROMAIN, trouvé à la porte de l'hospice de La Roche-sur-Yon le 8 mars 1835, enfant abandonné paraissant naissant, et a reçu les prénoms de Anselme Romain. Dont au moins :

4a) Léonore Mélanie Augustine ROMAIN, propriétaire, né à Chaillé-sous-les-Ormeaux le 16 octobre 1858, y décédé le 20 septembre 1944. Elle épousa à Chaillé-sous-les-Ormeaux le 12 novembre 1876, **Pierre Joseph RAINEAU**, marchand de fruits, poissonnier, né au Tablier le 30 juillet 1852, décédé à Chaillé-sous-les-Ormeaux le 11 janvier 1942, fils de **Augustin Pierre RAYNAUD**, marchand de sel, et Marie Anne BOURREAU. Voir par ailleurs.

4b) Ferdinand Auguste Ernest ROMAIN, commerçant, né à Chaillé-sous-les-Ormeaux le 27 février 1863, décédé à St-Florent-des-Bois le 13 mars 1955. Il épousa à Chaillé-sous-les-Ormeaux le 29 avril 1891, Esther Aimée Isabelle GUILBAUD, y née le 27 mars 1872, fille de Aristide Louis Henri GUILBAUD, instituteur, commerçant, et Rose Eugénie JAMES, cette dernière, étant la tante de Henri Victor Alphonse JAMES, propriétaire à La Roche-sur-Yon, hôtelier avenue Gambetta (1906), marié à Gabrielle Victoria Eugénie Yvonne LESCHALLIER de LISLE.

2d) Marie Rose RAYNEAU, marchande, née à Chaillé-sous-les-Ormeaux le 9 janvier 1811. Elle épousa au Tablier le 19 juin 1839, Louis BOILEAU, marchand de sel, y né le 19 mars 1809, décédé au Champ-St-Père le 29 septembre 1889, fils de Louis BOILEAU, marchand de sel, et Louise BRECHOTTEAU. Dont postérité.

2e) Pierre RAYNEAU, marchand de sel et de poissons, né à Chaillé-sous-les-Ormeaux le 23 novembre 1814, y décédé le 3 février 1864. Il y épousa le 12 mai 1841, Marie CITEAU, marchande de poissons, née à Chaillé-sous-les-Ormeaux le 29 janvier 1810, y décédée le 5 février 1871, fille de Joseph CITEAU et Madeleine MARIONNEAU.

3a) Marie Magdeleine RAYNAUD, née à Chaillé-sous-les-Ormeaux le 15 juin 1843, y décédée le 24 juin 1928. Elle y épousa le 21 novembre 1866, Joseph Louis MENANTEAU, sabotier, né à Chaillé-sous-les-Ormeaux le 7 mars 1841, y décédé le 8 février 1917, fils de Jean Aimé MENANTEAU, sabotier, et Marie Rose ROULET, cette dernière, fille de Louis ROULET (ROULLET) et **Marie RAYNEAU**, cette dernière enfin, petite-fille de **Jean RAYNEAU**, de Chaillé-sous-les-Ormeaux, et Jeanne PÉRAUDEAU, dont les parents ne sont pas connus.

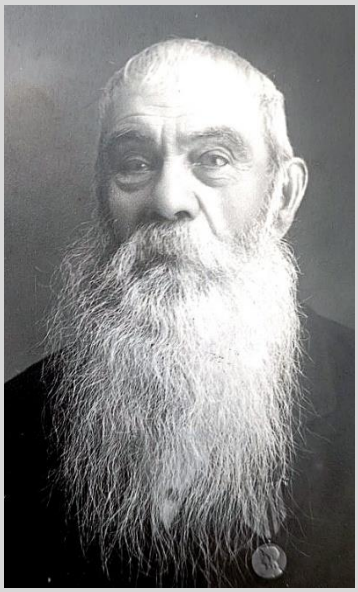

3b) Rose Célestine RAYNEAU, propriétaire, née à Chaillé-sous-les-Ormeaux le 21 octobre 1846, y décédée le 17 juin 1905. Elle épousa à Chaillé-sous-les-Ormeaux le 18 juin 1873, Louis François MANDIN, tisserand, né à Chaillé-sous-les-Ormeaux le 26 avril 1846, y décédé le 23 juin 1934, fils de François Victor MANDIN et Marie Louise GUIET.

Photo de Louis François MANDIN

3c) Pierre Alexis RAYNEAU, charpentier, né à Chaillé-sous-les-Ormeaux le 7 juin 1849, y décédé le 1er décembre 1879. Il y épousa le 20 janvier 1875, Hortense MANDIN, marchande de poissons, née à Chaillé-sous-les-Ormeaux le 18 juin 1851, décédée à Avrillé le 2 septembre 1918, fille de François Victor MANDIN, tisserand, et Marie Louise GUIET, propriétaire. Dont au moins :

4a) Alexis Louis Célestin RAYNEAU, né à Chaillé-sous-les-Ormeaux le 10 décembre 1875. Soldat au 3e RA à pied, il décède d'une méningite cérébro-spinale contractée en service, décédé à Aubervilliers (93) le 8 avril 1915 ; Il épousa à Moutiers-les-Mauxfaits le 2 octobre 1901, Marie Louise CHARRÉ, née à Poiroux le 3 août 1878, fille de Jean Désiré CHARRÉ et Marie Rose LEROUX.

5a) Alexis Louis Arthur RAYNEAU, fonctionnaire de police, né à Moutiers-les-Mauxfaits le 16 novembre 1902, décédé aux Sables d'Olonne le 2 décembre 1970. Il épousa à Charenton-le-Pont (94) le 29 juin 1929, Blanche Andréa BLANCHET, couturière, née aux Sables d'Olonne le 7 novembre 1898, y décédée le 23 juin 1983, fille de André BLANCHET, coiffeur, et Anne Marie Désirée MARTIN.

5b) Louis Pierre Aimé Marcel RAYNEAU, né à Moutiers-les-Mauxfaits le 22 mai 1905.

5c) Théodore Victorien Gaston RAYNEAU, ouvrier, né à Chaillé-sous-les-Ormeaux le 15 octobre 1907, décédé aux Sables d'Olonne le 6 juillet 1996. Il épousa à Charenton-le-Pont (94) le 13 août 1932, Louise CHABELLARD, née à Rouzède (16) le 21 mars 1908, décédée à Paris 14e le 14 octobre 1972, fille de Jean CHABELLARD, cultivateur, et Marie CHALARD.

6a) Lucette Marie Solange RAYNEAU, mariée avec René Jean Eugène CLOAREC, fils de Jean-Marie Yves CLOAREC et Marie Catherine Josèphe KERMARREC. Dont postérité.

6b) Simone Paulette RAYNEAU

4b) Célestin Joseph Armand RAYNAUD, né à Chaillé-sous-les-Ormeaux le 9 mars 1877, y décédé le 11 mars 1877.

4c) Hortense Marie Théodorée RAINEAU, née à Chaillé-sous-les-Ormeaux le 11 mars 1878, y décédée le 27 janvier 1961. Elle épousa d'abord à Chaillé-sous-les-Ormeaux le 18 octobre 1898, Louis Jean Arthur ROUSSEAU, cordonnier, né à Avrillé le 16 novembre 1873, fils de Auguste ROUSSEAU, scieur de long, et Honorine GROLIER.

4d) Célestine Hortense Marie RAYNAUD, née à Chaillé-sous-les-Ormeaux le 23 avril 1880, y décédée le 23 avril 1881.

1b) Catherine RAYNEAU, née au Tablier le 22 mars 1780.

1c) Marie RAYNAUD, née au Tablier le 1er octobre 1783, y décédée le 17 février 1806. Elle épousa à Chaillé-sous-les-Ormeaux le 26 novembre 1804, Joseph BOILEAU, saunier, marchand, né au Tablier le 20 juillet 1777, décédé à Nesmy le 26 juin 1816, fils de Pierre BOILEAU, marchand de sel, et Louise MARSAUD.

4°) Joseph RAYNEAU (RAYNAUD), né au Tablier le 8 juillet 1747, y décédé le 8 juillet 1786.

5°) Françoise RAYNEAU, née au Tablier le 22 octobre 1751, décédée à Chaillé-sous-les-Ormeaux le 25 janvier 1817. Elle y épousa le 3 février 1779, Louis VRIGNAUD, marchand, né au Bourg-sous-la-Roche le 10 septembre 1753, décédé à Chaillé-sous-les-Ormeaux le 30 août 1834, fils de Pierre VRIGNAUD et Louise MATHÉ. Dont postérité.

6°) Jean RAYNEAU, marchand, né à Chaillé-sous-les-Ormeaux le 8 septembre 1754, y décédé en 1793. Il épousa à Chaillé-sous-les-Ormeaux le 23 avril 1776, Marie Magdeleine MARTINEAU, née au Tablier le 8 mars 1751, décédée à Chaillé-sous-les-Ormeaux le 5 janvier 1819, fille de Augustin MARTINEAU, marchand, et Jeanne MARTINEAU.

1a) Jean RAYNEAU, né à Chaillé-sous-les-Ormeaux le 27 juillet 1778, y décédé le 26 septembre suivant.

1b) Marie Louise RAYNEAU, née à Chaillé-sous-les-Ormeaux le 21 septembre 1779, y décédée le 17 septembre 1851. Elle épousa au Tablier le 19 janvier 1799, Pierre PERCOT, propriétaire, né à Chaillé-sous-les-Ormeaux le 4 novembre 1771, y décédé le 16 mars 1844, fils de Pierre PERCOT et Jeanne MARIONNEAU. Dont postérité.

1c) Jean RAYNEAU, cultivateur, né vers 1783-1787, décédé au Tablier le 9 janvier 1833. Il épousa d'abord au Tablier le 11 mai 1813, Marie Jeanne BRECHOTTEAU, née au Tablier le 25 août 1790, y décédée le 21 mars 1828, fille de Nicolas BRECHOTTEAU, sabotier – ce dernier, petit-fils de Nicolas BRECHOTTEAU et **Marie RAYNEAU** – cette dernière, fille **de Louis RAYNEAU** et Marie MARTINEAU - et Anne RAPITEAU, puis au Tablier le 17 février 1830, Marie Magdeleine TRAINEAU, née à Chaillé-sous-les-Ormeaux le 23 février 1802, fille de Jacques TRAINEAU et Magdeleine GARNIER. Dont du premier mariage :

2a) Jean RAYNEAU, cultivateur, né au Tablier le 11 mai 1814. Il y épousa le 2 juillet 1845, Rose BOUREAU, y née le 20 février 1815, y décédée le 10 janvier 1866, fille de Louis BOUREAU et Marie SELIN.

3a) Jean Victor Julien RAYNEAU, cultivateur, né au Tablier le 7 novembre 1846, y décédé le 6 mai 1878. Il y épousa le 22 juin 1869, Marie Mélanie Philomène BOUREAU, née au Tablier le 16 juillet 1849, fille de Jean Baptiste BOUREAU et Jeanne ROY.

3b) Louis RAYNEAU, né au Tablier le 21 août 1849, y décédé le 9 juillet 1869.

3c) Pierre Joseph RAYNEAU, né au Tablier le 3 janvier 1852.

2b) Louis RAYNEAU, né au Tablier le 14 août 1817, y décédé le 11 mai 1899. Il y épousa le 30 juin 1846, **Victoire Aimée RAYNEAU**, née à Chaillé-sous-les-Ormeaux le 15 avril 1821, décédée au Tablier le 30 avril 1896, fille de **Joseph RAYNEAU** – ce dernier fils de **Pierre RAYNEAU** et Marie CHEVALIER - et Marie Anne PASQUIER.

3a) Louis Aimé Joseph RAYNEAU, cultivateur, né au Tablier le 30 juillet 1848. Il épousa à Chaillé-sous-les-Ormeaux le 1er juin 1870, Marie Louise MARTINEAU, y née le 20 mars 1849, fille de Pierre MARTINEAU, charpentier, et Marie JOUANIN.

4a) Louis Pierre Aimé RAINEAU, cultivateur, né au Tablier le 4 octobre 1871. Il y épousa le 30 juin 1897, Mélanie Félicité Emilie Marie BROCHET, née à St-Florent-des-Bois le 4 septembre 1870, fille de Pierre François Aimé BROCHET et Marie Désirée CHARPENTREAU.

5a) Isabelle Marie Louise Félicité RAINEAU, née à Chaillé-sous-les-Ormeaux le 14 avril 1908, décédée à La Couture le 26 septembre 1981. Elle épousa à Chaillé-sous-les-Ormeaux le 26 avril 1932, Aristide Jean Auguste ROCHEREAU, né à Rosnay le 6 octobre 1907, décédé à St-Florent-des-Bois le 26 juillet 1951, fils de Auguste ROCHEREAU et Marie Victoire GILBERT.

5b) Léon Louis Pierre Félicien RAYNEAU, né à Chaillé-sous-les-Ormeaux le 5 juillet 1909, y décédé le 5 septembre 1988. Il épousa au Tablier le 27 août 1934, France Marguerite ROBQUIN (ROBEQUIN).

6a) Yvonic Patrice François RAYNEAU, marié avec Françoise Renée Marie Paule Hélène GUIBERT, fille de Sylvain Gustave Edmond GUIBERT et Héloïse Angèle Sylvaine BOUARD.

7a) Bertrand RAYNEAU

7b) Sébastien RAYNEAU

5c) Lucien François Léonard RAINEAU, né à Chaillé-sous-les-Ormeaux le 18 septembre 1910, décédé à St-Florent-des-Bois le 3 novembre 1951. Il épousa Augusta Yvonne Victorine ROBQUIN (ROBEQUIN), dont :

6a) Lucien Rémy Léonard RAINEAU, marié avec Annick Alphonsine Armande BALZAN, fille de Alphonse Firmin BALZAN, employé SNCF, et Armande Clémence Fernande FOURNIER.

4b) Marie Louise Aimée RAINEAU, née au Tablier le 4 octobre 1879. Elle y épousa le 27 mai 1903, Léonard Pierre Léon BOISSON, cultivateur, né à Rosnay le 30 juin 1879, fils de Joseph Alexandre Léonard BOISSON et Eléonore Modeste Henriette BEAUPEUX. Dont postérité.

2c) Alexis RAYNEAU, né au Tablier le 15 juin 1821.

2d) Julie Désirée RAYNEAU, née au Tablier le 22 mai 1827, y décédée le 29 mai 1853.

1d) Pierre RAYNEAU, agriculteur, né à Chaillé-sous-les-Ormeaux le 12 janvier 1789, y décédé le 26 septembre 1854. Il épousa au Tablier le 16 janvier 1821, Marie FOSSÉ, née à Château-Guibert le 9

février 1791, décédée à Chaillé-sous-les-Ormeaux le 19 avril 1877, fille de Jean FOSSÉ, et Marguerite VIOLLIER. Cette dernière est la sœur de Denis VIOLLIER, tisserand, **ancêtre de Yves VIOLLIER**, l'écrivain régionaliste vendéen bien connu.

2a) Pierre RAYNEAU, né au Tablier le 16 juillet 1822, décédé à Chaillé-sous-les-Ormeaux le 30 juin 1828.

2b) François Jean RAYNEAU, né à Chaillé-sous-les-Ormeaux le 27 mai 1825, décédé aux Clouzeaux le 23 décembre 1888. Il épousa à Nieul-le-Dolent le 29 mai 1861, Marie Aimée CHEVOLLEAU, née à Château d'Olonne le 14 mars 1841, décédée aux Clouzeaux le 2 juillet 1918, fille de Pierre CHEVOLLEAU et Françoise RICHARD.

3a) François Aimé RAYNAUD, né à Nieul-le-Dolent le 5 février 1863. Il épousa à St-St-André d'Ornay le 25 janvier 1893, Marie Joséphine DUCOIN, née au Champ-St-Père le 13 novembre 1871, décédée à St-André d'Ornay le 5 décembre 1951, fille de Jean DUCOIN, employé des Chemins de Fer, et Marie Clémentine PROQUIN.

4a) Jean Baptiste Auguste RAYNAUD, cultivateur, né à St-André d'Ornay le 19 juillet 1904, décédé à La Roche-sur-Yon le 8 mars 1981. Il épousa à St-Vincent-sur-Graon le 26 août 1930, Clémence Lucie Marceline PRÉAU, née à La Boissière-des-Landes le 22 septembre 1909, décédée à La Roche-sur-Yon le 22 mai 1987, fille de Marie François Joseph PRÉAU et Marie Aimée BLAINEAU. Dont 4 enfants, mariés, et postérité.

4b) François Charles Alexandre RAYNAUD, né à St-André d'Ornay le 19 juillet 1904, décédé à Mareuil-sur-Lay le 10 octobre 1980.

4c) Henri Clément Félix RAYNAUD, né à St-André d'Ornay le 17 septembre 1908, décédé à La Roche-sur-Yon le 4 janvier 1998. Il épousa à Nesmy le 2 juin 1936, Léonce Marguerite Marie PAPIN, née à La Boissière-des-Landes le 31 juillet 1914, décédée à Nesmy le 30 mars 1947, fille de Jean Louis Henri PAPIN, cultivateur, et Marie Florentine Angèle BÉCAUD.

3b) Clémentine Adeline Aimée RAYNAUD, née à Aubigny le 5 septembre 1868. Elle épousa aux Clouzeaux le 14 janvier 1891, Louis Auguste Charles YDIER, né à Aubigny le 20 octobre 1865, fils de Jean YDIER et Marie Louise BRUNET.

2c) Marie Virginie Adelina RAYNEAU, née à Chaillé-sous-les-Ormeaux le 7 août 1830. Elle épousa Louis François CARDINAUD, né à La Chaize-le-Vicomte le 27 février 1817, décédé à St-André d'Ornay le 20 novembre 1877, fils de Jacques CARDINAUD et Marie GRELLIER.

2d) Pierre Baptiste Séraphin RAYNEAU, né à Chaillé-sous-les-Ormeaux le 28 juillet 1834, y décédé le 17 juillet 1891. Il y épousa le 4 juin 1867, Modeste Angèle MARTINEAU, née au Tablier le 3 avril 1847, décédée à Chaillé-sous-les-Ormeaux le 19 juillet 1902, fille de Louis MARTINEAU et Rose Félicité BARREAU.

3a) Pierre Baptiste Séraphin RAYNEAU, né à Chaillé-sous-les-Ormeaux le 10 mai 1869. Il y épousa d'abord le 25 octobre 1899, Aimée NICOLEAU, née à Dompierre-sur-Yon le 15 février 1874, décédée à Chaillé-sous-les-Ormeaux le 22 mai 1903, fille naturelle de Aimée NICOLEAU, puis à St-Vincent-sur-Graon le 18 novembre 1903, Marie Aimée Rose GRIMAUD, y née le 10 février 1870, fille de Pierre Auguste GRIMAUD et Marie Rose Louise MASSÉ.

4a) Victor Pierre Léon RAYNEAU, né à Chaillé-sous-les-Ormeaux le 16 janvier 1901, décédé à Luçon le 9 janvier 1987. Il épousa à Chaillé-sous-les-Ormeaux le

21 avril 1925, Clémentine Victorine Armandine Olga BUTON, née à St-Florent-des-Bois le 27 mai 1903, décédée à La Roche-sur-Yon le 25 janvier 1989, fille de Eugène Louis Constant BUTON, et Clémentine Marie Louise Christine AUBIN, et descendante des familles PASQUIER, BETOU, FOSSÉ, MERLAND, GREFFARD, PAYNEAU, JAUMOUILLÉ, VIOLLIER, JUTARD, ROUILLON, LANDREAU, TEILLER, MANDIN, RIGOLAGE, JOUSSEAUME, ROUZEAU, BIGNONNEAU, GALIPAUD, BOISSON, ROUILLON, JORÉ, etc…

3b) Victor Joseph François RAYNEAU, né à Chaillé-sous-les-Ormeaux le 2 janvier 1872.

3c) François Joseph Victor RAYNEAU, né à Chaillé-sous-les-Ormeaux le 25 novembre 1874, y décédé le 20 décembre 1874.

3d) François Gustave Maximin RAYNEAU, né à Chaillé-sous-les-Ormeaux le 10 avril 1877.

3e) Clément Joseph Victor RAYNEAU, né à Chaillé-sous-les-Ormeaux le 11 mars 1881, y décédé le 12 mars 1882.

6. Pierre RAYNEAU (RAINAUD), né au Tablier le 18 mai 1741, décédé à Chaillé-sous-les-Ormeaux le 24 novembre 1808. Il épousa d'abord à Chaillé-sous-les-Ormeaux le 22 février 1773, Marie PILLET, née à Nesmy le 23 juin 1753, décédée à Chaillé-sous-les-Ormeaux le 24 avril 1774, fille de André PILLET et Marie GALERNEAU, puis à Nesmy le 10 octobre 1775, Marie CHEVALIER, fille de Pierre CHEVALIER – lui-même fils de Jacques CHEVALIER et Marie FRAPPIER – et Catherine GUILMINEAU. Dont du second mariage :

1°) Pierre RAYNEAU, marchand de sel, puis marchand farinier, né à Chaillé-sous-les-Ormeaux le 17 août 1776, décédé à Luçon le 5 juillet 1839. Il épousa à Chaillé-sous-les-Ormeaux le 11 mai 1808, Rosalie Marie Henriette BRECHOTTEAU, né au Tablier le 27 avril 1781, y décédée le 31 octobre 1825, fille de Nicolas BRECHOTTEAU et Jeanne THUDEAU – ce dernier, fils de Louis BRECHOTTEAU et Marie PILLET, ce dernier encore, fils de Nicolas BRECHOTTEAU et **Marie RAYNEAU**.

1a) Rose RAYNEAU, née au Tablier le 28 février 1802, y décédée le 30 janvier 1876. Elle épousa à Chaillé-sous-les-Ormeaux le 8 février 1826, Pierre MANDIN, tisserand, y né le 22 décembre 1798, fils de Jean MANDIN et Marie ROUSSEAU. Dont au moins :

2a) Pierre MANDIN, cultivateur, marchand, né à Chaillé-sous-les-Ormeaux le 13 avril 1826, décédé au Tablier le 12 novembre 1908. Il y épousa le 31 mai 1854, **Marie Aimée RAYNEAU**, née à Chaillé-sous-les-Ormeaux le 25 février 1829, décédée au Tablier le 17 décembre 1887, fille de **Joseph RAYNEAU** et Marie Anne PASQUIER, ce dernier, fils de **Pierre RAYNEAU** et Marie CHEVALIER. Voir par ailleurs. Dont au moins :

3a) Aimé Pierre MANDIN, cultivateur, né au Tablier le 24 janvier 1856. Il y épousa le 15 juillet 1896, Marie Mélanie Philomène BOUREAU, née au Tablier le 16 juillet 1849, fille de Jean Baptiste BOUREAU et Jeanne ROY. Elle était veuve en premières noces, de **Jean Victor Julien RAYNEAU**, tisserand, fils de **Jean RAYNEAU** et Rose BOUREAU. Voir par ailleurs.

1b) Pierre RAYNEAU, né à Chaillé-sous-les-Ormeaux le 26 février 1804, y décédé le 2 septembre 1809.

1c) Augustin Pierre RAYNEAU, marchand de sel, né à Chaillé-sous-les-Ormeaux le 2 août 1808, décédé au Tablier le 19 février 1867. Il y avait épousé le 8 juin 1833, Marie Anne BOUREAU, née au Tablier le 27 octobre 1811, y décédée le 26 janvier 1886, fille de Jean BOUREAU, marchand de poissons, et Marie Anne MATHÉ, cette dernière, fille de Pierre MATHÉ et **Catherine RAYNEAU**, cette

dernière encore, fille de **Denis RAYNEAU** et Antoinette CANTET. **Voir Première Branche de Chaillé**.

2a) Marie Anne Aimée RAYNEAU, marchande, née au Tablier le 12 janvier 1834, y décédée le 24 octobre 1903. Elle y épousa le 7 juillet 1856, François Jean BILLAUD, né au Tablier le 17 janvier 1823, y décédé le 15 mars 1903, fille de Pierre BILLAUD et Jeanne BRECHOTTEAU. Dont au moins :

3a) François Auguste BILLAUD, marchand de fruits, né au Tablier le 7 septembre 1958. Il y épousa le 13 août 1900, Mélanie Henriette Elisabeth BRECHOTTEAU, née à Chaillé-sous-les-Ormeaux le 1er février 1875, fille de François Armand BRECHOTTEAU, marchand, et Marie Aimée Désirée PASQUIER, cette dernière, fille de François PASQUIER, marchand poissonnier, et **Marie Aimée RAYNEAU**. Voir ci-dessus. Dont au moins :

4a) Mélanie Marcelline Alphonsine BILLAUD, née au Tablier le 5 juin 1903, y décédée le 8 octobre 1965. Elle épousa au Tablier le 25 novembre 1924, **Armand Arsène Joseph RAYNEAU**, né à Chaillé-sous-les-Ormeaux le 15 décembre 1901, décédé au Tablier le 15 mars 1975, fils de **Henri Adolphe Alexandre Octave RAYNEAU** - ce dernier fils de **Jean Aimé RAYNEAU**, poissonnier, et Marie Victoire Augustine VRIGNAUD - et Marie Alexandrine Célina BRECHOTTEAU, cette dernière, petite-fille de François PASQUIER et **Marie Aimée RAYNEAU**. Voir par ailleurs.

2b) Augustin RAYNEAU, marchand de sel, né au Tablier le 27 août 1836, y décédée le 11 mars 1871. Il y épousa le 24 mai 1864, Marie Jeanne Aimée ROBIN, née au Tablier le 10 septembre 1840, fille de François ROBIN et Marie Aimée GUIBERT.

3a) Auguste François Louis RAINEAU, laitier, né au Tablier le 5 juillet 1865. Il épousa à Rosnay le 12 juin 1900, Agathe Eugénie Mathilde RAUTUREAU, née au Tablier le 3 septembre 1872, fille de Jean Philippe RAUTUREAU et Victorine GROLLEAU.

4a) Georges François Victor RAINEAU, né au Tablier le 2 janvier 1912.

3b) Marie Louise Françoise RAYNEAU, née au Tablier le 18 octobre 1867.

3c) Jean François Auguste RAYNEAU, né au Tablier le 5 janvier 1870.

2c) Gatien Joseph Aimé RAYNEAU, marchand, né à la Grassonnière du Tablier le 17 décembre 1839, y décédé le 15 février 1871.

2d) François Aimé RAYNEAU, marchand de sel, né au Tablier le 8 juin 1843, y décédé le 28 décembre 1870.

2e) Jean Aimé Désiré RAYNEAU, marchand de sel, né au Tablier le 4 juillet le 4 juillet 1846, y décédé le 18 février 1918. Il épousa à Chaillé-sous-les-Ormeaux le 15 janvier 1873, **Augustine Victorine RAYNEAU**, marchande de fruits, y née le 17 juin 1851, décédée au Tablier le 11 août 1921, fille de **François RAYNEAU** et **Henriette Anne RAYNEAU**. Voir ci-dessus.

3a) Jean François Désiré RAINEAU, cultivateur, né au Tablier le 28 octobre 1873, décédé à Chaillé-sous-les-Ormeaux le 14 novembre 1928. Il épousa au Tablier le 7 mai 1901, **Mélanie Eléonore Joséphine RAYNEAU**, né à Chaillé-sous-les-Ormeaux le 19 décembre 1880, fille de **Pierre Joseph RAYNEAU** – ce dernier fils de **Augustin Pierre RAYNEAU** et Marie Anne BOUREAU - et Léonore Mélanie Augustine ROMAIN – cette dernière, fille de Anselme ROMAIN et **Ernestine Julie Victoire RAYNEAU**. Voir par ailleurs dans cette généalogie.

4a) Aline Jeanne Augustine Mélanie RAINEAU, né à Chaillé-sous-les-Ormeaux le 17 septembre 1903, décédée à La Roche-sur-Yon le 22 mars 1983. Elle épousa à Chaillé-sous-les-Ormeaux le 10 août 1921, Marcel Maurice Aimé GUIBERT, né à St-Florent-des-Bois le 15 août 1899, fils de Ernest Joseph Pascal GUIBERT, cultivateur – ce dernier, fils de Alexis Joseph GUIBERT et **Marie Augustine Louise RAYNEAU**, cette dernière encore, fille de **Augustin Pierre RAYNEAU** et Marie Anne BOUREAU - et Marie Françoise Eloïse NEAU.

3b) Aimé Pierre Joseph RAINEAU, cultivateur, né au Tablier le 24 mai 1877, y décédé le 27 février 1943. Il y épousa le 7 mai 1901, Marie Julienne Célestine BODET, née à Loge-Fougereuse le 23 juillet 1880, décédée au Tablier le 2 août 1950, fille de René Julien BODET et Marie MANDIN.

4a) Hilaire Aimé Julien RAINEAU, né au Tablier le 18 juillet 1902, décédé à St-Michel-en-l'Herm le 14 février 1960. Il y épousa le 4 juin 1928, Fernande Marie Louise Alphonsine GUILLOTEAU, y née le 1er janvier 1910, y décédée le 30 novembre 1962, fille de Maximilien Emile GUILLOTEAU et Eugénie Malvina RABAUD.

5a) Alfred Edmond Germain RAINEAU, marié avec Marie-Jeanne Léone Louise PAPIN, fille de Emile Ernest Auguste PAPIN et Jeanne Henriette Julienne MARTINEAU.

4b) Rémi Alfred Ernest RAINEAU, né au Tablier le 30 septembre 1904, décédé à Challans le 28 octobre 1979. Il épousa au Tablier le 22 juin 1926, Marie Reine Léonce Maximilienne TEILLET, y née le 27 octobre 1905, décédée à La Roche-sur-Yon le 21 octobre 1978, fille de Célestin Aimé Auguste TEILLET et Marie Angèle NEAU, dont au moins :

5a) Edith Gisèle Clémence Marie Reine RAINEAU

4c) Edmond Jean Aimé RAINEAU, né au Tablier le 5 juin 1911, décédé à La Roche-sur-Yon le 27 novembre 1977. Il épousa au Tablier le 29 septembre 1942, Gisèle Marie Reine Eugénie VRIGNAUD, y née le 4 novembre 1921, y décédée le 1er février 1992, fille de Alphonse Charles Florimond VRIGNAUD et Marguerite Augustine Angeline TEILLET, dont au moins :

5a) Edmée Gisèle Odile RAINEAU, née au Tablier en 1943.

5b) Gildas RAINEAU, né au Tablier en 1947. A 20 ans, il s'inscrit à des cours d'arts plastiques par correspondance qu'il suivra pendant 3 ans. Puis il suit une formation de peintre en bâtiment, avant d'intégrer un patron, puis la

mairie de La Roche-sur-Yon, au sein du CCAS, où il intervenait chez des personnes en difficulté pour faire quelques réparations dans leur logement.

À proximité du site bien connu de Piquet, Gildas RAINEAU installe patiemment ses créations à partir des pierres de granite récoltées aux alentours. C'est à 20 ans que le jeune Gildas entame sa carrière d'artiste peintre, son style naïf et soigné va lui permettre d'obtenir une certaine renommée régionale grâce à des expositions.

Depuis la retraite, et son installation dans la demeure familiale de la Bodinière, l'artiste peintre s'est aussi passionné pour la sculpture et les civilisations. *« Tout a commencé par un empilement de quelques pierres retrouvées après des travaux réalisés, raconte-t-il. Puis l'inspiration s'est imposée peu à peu. J'ai voulu réaliser un temple à la gloire des différentes civilisations, avec un objectif, rassembler plutôt que diviser, c'est un pont et non pas un mur. »* Lentement le monument s'élève à la mémoire des personnages qui ont œuvré pour l'humanité. Le monument reste en chantier permanent, et de nombreuses idées ont germé dans l'esprit du créateur pour intégrer de nouveaux personnages, Clemenceau ou le Dalaï-Lama ont déjà leur place réservée.

Des techniques diverses

Le projet global est réalisé à partir de pierre de granite issue du massif armoricain, de plus de 303 millions d'années. Gildas RAINEAU utilise aussi d'autres matières, comme le calcaire du sud Vendée plus facile à travailler pour les sculptures délicates ou la phtanite, une roche sombre et litée, composée de quartz microcristallin qui date de plus de 400 millions d'années.

Pour les mosaïques, l'artiste fait feu de tout bois en récupérant des restes de carrelage, faïences ou objets détournés de leur fonction initiale. Pour la réalisation de la fresque de Dionysos, le dieu de la vigne, j'ai utilisé du marbre noir pour figurer le diapré, et le fond est réalisé à partir d'un pigment mélangé à la chaux et au sable.

Durant l'été, nombreux sont les randonneurs qui s'arrêtent pour prendre quelques clichés de l'étonnant monument et profiter des commentaires toujours avisés de l'artiste. (Ouest France).

4d) Clément Rémi Alfred RAINEAU, né au Tablier le 8 mai 1914, décédé à Luçon le 4 octobre 1996. Il épousa au Tablier le 29 septembre 1942, Odette Marie Joseph LOCTEAU, née au Tablier le 21 août 1920, décédée à Mareuil-sur-Lay-Dissais le 13 décembre 2003, fille de Pierre Victor Adrien LOCTEAU et Joanna Marie Justilia BRECHOTTEAU.

5a) Monique Odette Jeannine RAINEAU, mariée à Henri Emile Eugène PAPIN, fils de Louis Henri Olivier PAPIN et Emilienne Alphonsine Joséphine Maximilienne CRESPEAU. Dont postérité.

5b) Michel RAYNEAU

3c) Paul Alfred Léon RAINEAU, né au Tablier le 2 septembre 1879, y décédé le 4 mars 1922. Il y épousa le 20 novembre 1906, Marthe Marcelline Victorine RENAUD, née au Tablier le 2 novembre 1882, décédée à Chaillé-sous-les-Ormeaux le 23 octobre 1946, fille de Aimé Jean RENAUD et Marie VINCENT.

4a) Denise Marthe Augustine RAINEAU, née au Tablier le 29 juin 1908, décédée à St-Fulgent le 23 décembre 1997. Elle épousa au Tablier le 30 août 1932, Albert Maurice Clément LACHAMBRE, maçon, né à Chaillé-sous-les-Ormeaux le 11 avril 1909, y décédé le 19 mai 1975, fils de Alexis Edmond Joseph LACHAMBRE – lui-même fils de Joseph Auguste LACHAMBRE et **Marie Modeste RAYNEAU** - cette dernière, fille de **François RAYNEAU** et **Henriette RAYNEAU**, marchands de poissons - et Marie Louise Clémence GUIBERT, cette dernière, fille de Alexis Joseph GUIBERT et **Marie Augustine Louise RAYNEAU**, cette dernière encore, fille de **Augustin Pierre RAYNEAU** et Marie Anne BOUREAU. Voir par ailleurs dans cette généalogie.

4b) Arthur Alfred Louis RAINEAU, facteur, né au Tablier le 23 mai 1910, décédé aux Sables d'Olonne le 29 juillet 1995. Il épousa au Tablier le 27 novembre 1934, Adèle Berthe Emilie BOUREAU, y née le 30 novembre 1913, décédée aux Sables d'Olonne le 27 octobre 1993, fille de François Jean Baptiste BOUREAU et Marie Victoire Eléonore GAUDIN.

5a) Jean-Claude Marc Sylvain RAINEAU, marié à Marie Louise Andrée CRONEL, dont :

6a) Christophe RAINEAU, marié avec Virginie PREVOT, dont :

7a) Marine RAINEAU, mariée avec Silvère GEILLE, dont :

8a) Harry GEILLE

7b) Coralie RAINEAU, mariée avec Alban JAUNET, dont :

8a) Anna JAUNET

8b) Adam JAUNET

6b) Roger Arthur Marcel Denis RAINEAU

6c) Jean-Paul Robert Joseph RAINEAU

4c) Marc Eugène Ernest RAINEAU, sabotier, né à St-Florent-des-Bois le 24 juin 1912, décédé à Triaize le 26 février 1971. Il épousa à St-Florent-des-Bois le 8 août 1938, Marcelline Henriette Alphonsine Angélina JAULIN, née à Thorigny le 24 avril 1913, décédée à Grues le 15 juillet 1972, fille de Pierre Victor Octave JAULIN et Angélique Ernestine Rose COUTURIER.

4d) Robert Rémy Gaston RAINEAU, né à St-Florent-des-Bois le 20 octobre 1919, décédé à Talmont-St-Hilaire le 9 février 2001. Il y épousa le 12 juillet 1950, Léontine Adelina Henriette Alexina CRAIPEAU, y née le 19 décembre 1921, décédée à Château d'Olonne le 6 avril 1999, fille de Henri Pierre Eugène CRAIPEAU, facteur des postes, et Adèle Clémence Marie RICHARD.

3d) Marie Augustine Henriette RAINEAU, née au Tablier le 27 février 1883. Elle y épousa le 20 novembre 1906, Aimé Gustave Alphonse Olivier RENAUD, cultivateur, né au Tablier le 12 décembre 1884, décédé à Sézanne (Marne) le 20 novembre 1958, fils de Aimé Jean RENAUD et Marie VINCENT. Dont postérité.

Devenu veuf de Marie Augustine Henriette RAINEAU, Aimé Gustave Alphonse Olivier RENAUD, épousa en secondes noces à Sézanne (51) le 4 décembre 1930, Suzanne Georgina MÉZIÈRES.

3e) Victor Louis Edmond RAINEAU, sabotier, né au Tablier le 28 avril 1897, décédé à St-Vincent-sur-Graon le 6 mars 1948. Il y épousa le 30 août 1911, Berthe Antoinette Clémence CHABOT, tailleuse, née à St-Vincent-sur-Graon le 7 mai 1883, y décédée le 3 septembre 1950, fille de Jean CHABOT et Clémentine TESSIER.

4a) Marguerite Albertine Berthe Augustine RAINEAU, couturière, née à St-Vincent-sur-Graon le 28 septembre 1913, décédée au Champ-St-Père le 15 juillet 1986. Elle épousa à St-Vincent-sur-Graon le 17 avril 1934, Louis Armand Pierre JOLLY, sabotier, né à Ste-Gemme-la-Plaine le 23 février 1910, décédé à St-Vincent-sur-Graon le 2 mars 1983, fille de Marie Eugène Gustave JOLLY et Louise Augustine Clémence ENFRIN.

2f) Marie Augustine Louise RAYNEAU, née au Tablier le 16 juin 1849, y décédée le 13 avril 1903. Elle y épousa le 27 juin 1871, Alexis Joseph GUIBERT, cultivateur, né à Chaillé-sous-les-Ormeaux le 2 juin 1838, fils de Joseph GUIBERT et Marie FAUPIER. Dont au moins :

3a) Ernest Joseph Pascal GUIBERT, cultivateur, né au Tablier le 28 mars 1872. Il épousa à Château-Guibert le 26 juin 1899, Marie Françoise Eloïse NEAU, née à Moutiers-sur-le-Lay le 15 juillet 1874, fille de Jean François Aimé NEAU et Marie Joséphine BARON. Dont au moins :

4a) Marcel Maurice Aimé GUIBERT, né à St-Florent-des-Bois le 15 août 1899. Il épousa à Chaillé-sous-les-Ormeaux le 10 août 1921, **Aline Jeanne Augustine Mélanie RAINEAU**, fille de **Jean François Désiré RAINEAU** et **Mélanie Eléonore Joséphine RAYNEAU**, cette dernière, fille de **Pierre Joseph RAYNEAU** et Léonore Mélanie Augustine ROMAIN. Voir par ailleurs dans cette généalogie.

3b) Marie Louise Clémence GUIBERT, née au Tablier le 13 décembre 1885, décédée à Chaillé-sous-les-Ormeaux le 5 février 1949. Elle épousa au Tablier le 29 avril 1908, Alexis Edmond Joseph LACHAMBRE, maçon, né à Chaillé-sous-les-Ormeaux le 6 avril 1883, fils de Joseph Auguste LACHAMBRE, maçon, et **Marie Modeste RAYNEAU**, cette dernière, fille de **François RAYNEAU** et **Henriette Anne RAYNEAU**. Dont au moins :

4a) Albert Maurice Clément LACHAMBRE, maçon, né à Chaillé-sous-les-Ormeaux le 11 avril 1909, y décédé le 19 mai 1975. Il épousa au Tablier le 30 août 1932, **Denise Marthe Augustine RAINEAU**, couturière, y née le 29 juin 1908, décédée à St-Fulgent le 23 décembre 1997, fille de **Paul Alfred Léon RAINEAU** et Marthe Marcelline Victoire RENAUD. Voir ci-dessus.

2g) Pierre Joseph RAYNEAU, marchand de fruits, poissonnier, né au Tablier le 30 juillet 1852, décédé à Chaillé-sous-les-Ormeaux le 11 janvier 1942. Il y épousa le 12 novembre 1876, Léonore Mélanie Augustine ROMAIN, née à Chaillé-sous-les-Ormeaux le 16 octobre 1858, y décédée le 20 septembre 1944, fille de Anselme ROMAIN, poissonnier, et **Ernestine Julie Victoire RAINEAU**, cette dernière, fille de **Louis Aimé RAINEAU**, marchand de fruits et Marie Rose COUTANT. Voir ci-dessous.

3a) Mélanie Eléonore Joséphine RAYNEAU, née à Chaillé-sous-les-Ormeaux le 19 décembre 1880. Elle épousa au Tablier le 7 mai 1901, **Jean François Désiré RAYNEAU**, cultivateur, né au Tablier le 28 octobre 1873, décédé à Chaillé-sous-les-Ormeaux le 14 novembre 1928, fils de **Jean Aimé Désiré RAYNEAU** et **Augustine Victorine RAYNEAU**, cette dernière, fille de **François RAYNEAU** et **Henriette Anne RAYNEAU**. Dont postérité : voir par ailleurs dans cette généalogie.

1d) Henriette Anne RAYNEAU, marchande de poissons, née à Chaillé-sous-les-Ormeaux le 25 juillet 1811, décédée au Tablier le 23 décembre 1892. Elle y épousa le 26 novembre 1833, **François RAYNEAU**, marchand de poissons, né à Chaillé-sous-les-Ormeaux le 20 juillet 1803, y décédé le 10 avril 1875, fils de **François RAINEAU** et Marie Anne GALERNEAU. Dont descendance. Voir par ailleurs dans cette généalogie.

1e) Joseph RAYNEAU, marchand de sel, né au Tablier le 17 mai 1813, y décédé le 4 juillet 1884. Il y épousa le 21 juin 1837, Marie Rose PELON, née à La Chaize-le-Vicomte le 25 juin 1811, décédée à Chaillé-sous-les-Ormeaux le 4 avril 1901, fille de François PELON, tisserand, et Marie RAMBAUD.

2a) Joseph Placide RAYNEAU, poissonnier, né au Tablier le 5 octobre 1837, décédé à Chaillé-sous-les-Ormeaux le 12 mars 1917. Il y épousa le 8 juillet 1863, **Henriette Désirée RAYNEAU**, née à Chaillé-sous-les-Ormeaux le 27 mars 1843, y décédée le 8 janvier 1916, fille de **François RAYNEAU** et **Henriette Anne RAYNEAU**. Voir par ailleurs.

3a) Marie Joseph François RAYNEAU, marchand de fruits, né à Chaillé-sous-les-Ormeaux le 25 juillet 1864, décédé à St-Florent-des-Bois le 17 août 1938. Il épousa au Tablier le 18 mai 1892, Joséphine Célestine Clémentine BUREAU, y née le 4 octobre 1865, décédée à Chaillé-sous-les-Ormeaux le 19 août 1935, fille de Joseph BUREAU et Marie Anne PELLETREAU. Dont au moins :

4a) Joseph Eugène Clément RAYNEAU, né à Chaillé-sous-les-Ormeaux le 19 décembre 1893, y décédé le 30 décembre 1983.

4b) Clément Joseph Auguste RAYNEAU, cultivateur, né à Chaillé-sous-les-Ormeaux le 2 mai 1898, y décédé le 8 février 1929. Il y épousa le 29 mai 1923, Yvonne Xavérine Juliette PAPIN, née à St-Florent-des-Bois le 29 octobre 1900, y décédée le 12 décembre 1972, fille de François Jean Aimé PAPIN et Angèle Clémence Félicité COUSINET, cette dernière, fille de Pierre Honoré Auguste COUSINET et **Joséphine Marie Clémentine, dite Victorine, RAYNEAU**, cette dernière encore, fille de **Joseph Louis RAYNEAU** et Joséphine TESSIER.

5a) Camille Eugène Ferdinand RAYNEAU, artisan tailleur, **maire de St-Florent-des-Bois**, né à Chaillé-sous-les-Ormeaux le 9 avril 1924. Il épousa à St-Florent-des-Bois le 4 février 1947, Yvonne Augustine Fernande Adeline BETOU, y née le 16 mai 1925, y décédée le 13 mars 2009, fille de Fernand Pierre Auguste BETOU et Adeline Fernande Henriette PEROCHEAU.

6a) Rachel Jeanne Marcelle Marie RAYNEAU, mariée avec René Marcel Robert Auguste COTTREAU, fils de Robert Auguste Henri Jean COTTREAU, cultivateur, et Olga Marcelline Marie DELAVAUD.

6b) Lucette Lucienne Maryvonne Camille RAYNEAU, mariée avec Jean-Claude Sylvain Denis LANDAIS, fils de Albert Constant Auguste LANDAIS et Marie Gabrielle Honorine Armande MOCQUILLON.

6c) Dominique Michel Clément Fernand RAYNEAU, marié à Catherine Colette Yvonne LAMBERT, fille de Paul Gabriel LAMBERT et Marie Josèphe Odette Henriette Emilie BOUAUD.

7a) Fabien Paul Camille RAYNEAU, marié avec Fabienne LUNEAU, dont :

8a) Léna Marie Cathy RAYNEAU

7b) Nicolas Jean René RAYNEAU, marié avec Angélique PUBERT.

7c) Samuel Fabien Nicolas RAYNEAU

3b) Ferdinand Joseph Eugène RAYNEAU, marchand de fruits, né à Chaillé-sous-les-Ormeaux le 1er octobre 1873, y décédé le 21 février 1954. Il y épousa le 20 février 1900, **Marie Aimée Augustine RAYNEAU**, née à Chaillé-sous-les-Ormeaux le 23 août 1878, décédée à St-Florent-des-Bois le 9 avril 1945, fille de **Jean Aimé RAYNEAU**, marchand de poissons – lui-même fils de **Jean Aimé RAYNEAU** et Marie Victoire Augustine VRIGNAUD - et Marie Victoire Augustine VRIGNAUD. Voir plus haut dans cette généalogie.

4a) Marie Eugénie Juliette Marthe RAYNEAU, née à Chaillé-sous-les-Ormeaux le 28 octobre 1900, décédée à La Roche-sur-Yon le 14 avril 1982. Elle épousa à Chaillé-sous-les-Ormeaux le 12 mai 1923, Hilaire Benjamin Aimé PAPIN, né au Tablier le 14 janvier 1895, décédé à La Roche-sur-Yon le 14 décembre 1983, fils de Charles PAPIN et Célestine Marie Augustine BOUGNOTTEAU.

4b) Marie Augustine Aimée Henriette RAYNNEAU, née à Chaillé-sous-les-Ormeaux le 20 juillet 1903, décédée à Luçon le 7 avril 2003.

4c) Clément Eugène Joseph RAYNEAU, né à Chaillé-sous-les-Ormeaux le 18 août 1912, y décédé le 27 avril 1934.

3c) Ferdinand Henri Clément RAYNEAU, cultivateur, né à Chaillé-sous-les-Ormeaux le 30 mai 1876. Il épousa d'abord à Chaillé-sous-les-Ormeaux le 27 avril 1904, **Augustine Marie Eugénie RAYNEAU**, y née le 20 mai 1885, fille de **Auguste Firmin RAYNEAU** et **Marie Rose Henriette RAYNEAU** (voir par ailleurs), puis à Chaillé-sous-les-Ormeaux le 17 avril 1912, **Maria Angéline Joséphine RAYNEAU**, cultivatrice, née à Chaillé-sous-les-Ormeaux le 17 avril 1883, fille de **Auguste Firmin RAYNEAU** et **Marie Rose Henriette RAYNEAU**, cette dernière, fille de **Joseph RAYNEAU** et Marie Rose PELON.

4a) Ferdinand Eugène Auguste RAYNEAU, né à Chaillé-sous-les-Ormeaux le 17 février 1905. Il y épousa le 23 janvier 1929, **Armance Alexina Augustine RAYNEAU**, née à St-Florent-des-Bois le 4 juin 1906, fille de **Auguste Joseph Aimé RAYNEAU**, cultivateur, et Marie Louise Clémence DROILLARD. Voir par ailleurs.

4b) Bernadette Augustine Marthe Henriette RAYNEAU, née à Chaillé-sous-les-Ormeaux le 3 décembre 1906, décédée à Montaigu le 10 juin 1991. Elle épousa aux Sables d'Olonne le 19 avril 1928, Georges Henri France GRIMAUD, marin, y né le 21 février 1918, mort en mer le 19 septembre 1951.

4c) Alphonse Georges Marie RAYNEAU, né à Chaillé-sous-les-Ormeaux le 24 décembre 1908, y décédé le 1er janvier 1909.

2b) Henri Jérôme RAINEAU, né au Tablier le 11 mai 1839. Il épousa à St-Vincent-sur-Graon le 11 mai 1870, Marie Rose MAILLET, née au Champ-St-Père le 8 décembre 1847, fille de Jean MAILLET et Rose AUGER.

3a) Benjamin Henri Auguste RAYNEAU, cordonnier, né à St-Vincent-sur-Graon le 6 août 1871. Il épousa au Champ-St-Père le 19 septembre 1899, Marie Louise Aimée TESSIER, née à St-Cyr-en-Talmondais le 21 mai 1874, décédée au Champ-St-Père le 21 juillet 1953, fille de Joseph André TESSIER et Marie Louise Aimée DUBOIS.

4a) Marie Madeleine Juliette RAINEAU, née au Champ-St-Père le 20 janvier 1905, décédée à Nantes le 22 mai 1939. Elle épousa au Champ-St-Père le 27 décembre 1923, Joseph Edouard Elie Albert LEFORT, menuisier, entrepreneur de battage, né à St-Cyr-en-Talmondais le 6 novembre 1896, décédé à Nantes le 7 avril 1949, fils de Joseph Edouard Gaston LEFORT et Valentine Alexandrine Mélanie ARCEAU.

2c) Louis Alexis RAYNEAU, né au Tablier le 4 juillet 1841.

2d) Athanase Jean Lucien RAINEAU, marchand de sel et de fruits, né au Tablier le 11 février 1844. Il y épousa le 25 octobre 1871, Clémence Sylvanie PAJOT, tailleuse, née à La Boissière-des-Landes le 14 février 1847, fille de Pierre Aimé PAJOT, carrier, et Joséphine Bénigne CARTAUD.

3a) Lucien Clément Alexis RAINEAU, né au Tablier le 16 janvier 1873. Il épousa à St-Florent-des-Bois le 28 janvier 1901, Rose OUVRARD, née à Vouvant le 30 avril 1880, fille naturelle de Rose OUVRARD.

4a) Lucien Auguste Clément Yvon RAINEAU, garde républicain mobile, né à Chaillé-sous-les-Ormeaux le 16 septembre 1909, décédé à La Boissière-des-Landes le 5 novembre 1986. Il y épousa le 29 avril 1935, Marie Augustine

Antoinette Florine ROBLIN, née à La Boissière-des-Landes le 27 mars 1915, y décédée le 5 mai 1974, fille de Auguste Louis Joseph ROBLIN et Joséphine Pauline Henriette Marie RAMBAUD.

4b) Marie Antoinette Henriette RAINEAU, née à Chaillé-sous-les-Ormeaux le 24 mars 1911, décédée à St-Sébastien-sur-Loire (44) le 4 novembre 1975. Elle épousa à Nantes Chantenay le 6 juin 1974, Robert Eugène COLLEAUX, né vers 1909, dont divorce.

2e) Jean Alexis RAYNEAU, marchand, né au Tablier le 26 juillet 1846. Il y épousa le 24 juillet 1867, Victoire Jeanne Aimée CHUSSEAU, marchande, née à Nesmy le 26 mars 1849, fille de Louis CHUSSEAU et Marie Rose MANDIN.

2f) Marie Emilie RAYNEAU, marchande de fruits, née au Tablier le 4 janvier 1852. Elle y épousa le 17 juillet 1883, Alphonse Henri BROCHET, marchand de sel, roulier, né à Chasnais le 3 juin 1862, fils de Théodore Eugène BROCHET et Marie Jeanne BARREAU. Dont postérité.

2g) Marie Rose RAYNEAU, née au Tablier le 4 janvier 1852.

2h) Pierre Célestin RAYNEAU, né au Tablier le 25 juillet 1854.

1f) Pierre RAYNEAU, né au Tablier le 25 septembre 1819, y décédé le 4 novembre suivant.

1g) Marie Aimée RAYNEAU, née au Tablier le 23 mai 1823, décédée à St-Florent-des-Bois le 11 août 1869. Elle épousa à Chaillé-sous-les-Ormeaux le 1er février 1842, François PASQUIER, marchand poissonnier, marchand de sel, né à Chaillé-sous-les-Ormeaux le 20 février 1818, y décédé le 26 février 1883, fils de André PASQUIER et **Thérèse RAYNEAU**, cette dernière, fille de **Pierre RAYNEAU** et Marie CHEVALIER. Voir ci-dessous.

2a) Marie Aimée Désirée PASQUIER, poissonnière, née à Chaillé-sous-les-Ormeaux le 24 février 1843, y décédée le 7 janvier 1906. Elle y épousa le 22 janvier 1862, François Armand BRECHOTTEAU, marchand poissonnier, marchand de sel, né au Tablier le 28 avril 1838, décédé à St-Florent-des-Bois le 30 avril 1920, fils de François BRECHOTTEAU et Catherine DOUSSAINT.

3a) Marie Alexandrine Célina BRECHOTTEAU, née à Chaillé-sous-les-Ormeaux le 20 décembre 1872, décédée au Tablier le 23 mars 1959. Elle épousa à Chaillé-sous-les-Ormeaux le 16 janvier 1901, **Henri Adolphe Alexandre Octave RAYNEAU**, poissonnier, né à Nesmy le 20 novembre 1875, fils de **Jean Aimé RAYNEAU**, poissonnier, et Marie Victoire Augustine VRIGNAUD. Voir par ailleurs.

3b) Mélanie Henriette Elisabeth BRECHOTTEAU, née à Chaillé-sous-les-Ormeaux le 1er février 1875. Elle épousa au Tablier le 13 août 1900, François Auguste BILLAUD, marchand de fruits, y né le 7 septembre 1858, fils de François Jean BILLAUD et **Marie Anne Aimée RAYNEAU**, cette dernière, fille de **Augustin Pierre RAYNEAU** et Marie Anne BOUREAU.

4a) Mélanie Marcelline Alphonsine BILLAUD, née au Tablier le 5 juin 1903, y décédé le 8 octobre 1965. Elle y épousa le 25 novembre 1924, **Armand Arsène Joseph RAYNEAU**, né à Chaillé-sous-les-Ormeaux le 15 décembre 1901, décédé au Tablier le 15 mars 1975, fils de **Henri Adolphe Alexandre Octave RAYNEAU**, poissonnier, et Marie Alexandrine Célina BRECHOTTEAU.

3c) Léa Marguerite Joséphine BRECHOTTEAU, née à Chaillé-sous-les-Ormeaux le 27 février 1862, y décédée le 31 janvier 1909. Elle y épousa le 30 décembre 1907, **Victor Aimé RAYNEAU**, né à Chaillé-sous-les-Ormeaux le 17 avril 1874, y décédé le 11 juillet

1916, fils de **Jean Aimé RAYNEAU**, poissonnier, et Marie Victoire Augustine VRIGNAUD.

2°) Marie RAYNEAU, née à Chaillé-sous-les-Ormeaux le 2 juillet 1779, y décédée le 8 janvier 1866. Elle épousa à Chaillé-sous-les-Ormeaux le 25 juin 1805, Louis THIREAU, charpentier puis marchand de poissons, né au Tablier le 8 février 1780, fils de Jean THIREAU et Marie NICOLLEAU. Dont au moins :

1a) René PASQUIER, marchand poissonnier, né à Chaillé-sous-les-Ormeaux le 17 mars 1803, y décédé le 4 décembre 1839. Il y épousa le 25 mai 1830, Marie Rose TIREAU, née à Chaillé-sous-les-Ormeaux le 27 juillet 1811, fille de Louis TIREAU et Marie RAYNEAU, cette dernière, fille de Pierre RAYNEAU et Marie CHEVALIER. Voir ci-dessus.

3°) Louis RAYNEAU, marchand de sel, né à Chaillé-sous-les-Ormeaux le 31 août 1781, y décédé le 15 novembre 1820. Il y épousa d'abord le 1er juillet 1807, Marie Louise THIREAU, marchande, née au Tablier le 17 mars 1783, décédée à Chaillé-sous-les-Ormeaux, fille de Pierre THIREAU, marchand, charbonnier - lui-même fils d'autre Pierre THIREAU et **Louise RAYNEAU** - et Marie MAZOUÉ – elle-même fille de Louis MAZOUÉ et Marguerite BLAINEAU. Il épousa ensuite à Chaillé-sous-les-Ormeaux le 6 novembre 1819, Marie Alexis CHADEAU, née à La Chaize-le-Vicomte vers 1793, fille de Pierre CHADEAU et Jeanne PAPIN. Dont du premier mariage :

1a) Louise RAYNEAU, née à Chaillé-sous-les-Ormeaux le 15 novembre 1809. Elle épousa à St-Florent-des-Bois le 27 juin 1832, François BOUARD, cultivateur, né au Bourg-sous-la-Roche le 18 février 1810, fils de François BOUARD et Marianne MICHAUD.

1b) Louis RAYNEAU, né à Chaillé-sous-les-Ormeaux le 3 août 1812.

1c) Marie Rose RAYNEAU, poissonnière, née à Chaillé-sous-les-Ormeaux le 30 mai 1815. Elle épousa au Tablier le 26 septembre 1838, **Jean Aimé RAYNEAU**, marchand poissonnier, né à Chaillé-sous-les-Ormeaux le 11 décembre 1812, décédé à Benet le 26 février 1858, fils de **Jean RAYNEAU** et Marie Anne DEBIEN. Voir par ailleurs.

4°) Rose Thérèse RAYNEAU, marchand de poissons, née à Chaillé-sous-les-Ormeaux le 21 février 1784, y décédée le 10 juin 1856. Elle y épousa le 19 décembre 1809, André PASQUIER, marchand de poissons, né à Chaillé-sous-les-Ormeaux le 17 septembre 1788, y décédé le 10 novembre 1864, fils de René PASQUIER, tisserand – lui-même fils de René PASQUIER et **Françoise RAYNEAU**, cette dernière encore, fille de **Pierre RAYNEAU** et Madeleine MANDIN (voir plus haut) - et Jeanne POTIER. Dont, entre autres :

1a) Marie Jeanne PASQUIER, poissonnière, née à Chaillé-sous-les-Ormeaux le 5 décembre 1813, y décédée le 21 mai 1899. Elle y épousa le 21 mai 1851, **François RAYNEAU**, poissonnier, né au Tablier le 16 novembre 1822, fils de **Jean RAYNEAU** et Marie Anne DEBIEN. Voir ci-dessous.

1b) François PASQUIER, marchand poissonnier, né à Chaillé-sous-les-Ormeaux le 20 février 1818, y décédé le 26 février 1883. Il y épousa le 1er février 1842, **Marie Aimée RAYNEAU**, poissonnière, née au Tablier le 23 mai 1823, décédée à St-Florent-des-Bois le 11 août 1869, fille de **Pierre RAYNEAU**, marchand de sel, laboureur, farinier, et Rosalie Henriette BRECHOTTEAU. Voir ci-dessus. Dont postérité.

5°) Jean RAYNEAU, qui suit.

6°) Catherine RAYNEAU, née au Tablier le 27 février 1789.

7°) Joseph RAYNEAU, marchand de sel, propriétaire, né à Chaillé-sous-les-Ormeaux le 1er mai 1799, y décédé le 7 janvier 1880. Il y épousa le 3 juillet 1820, Marie Anne PASQUIER, née à Chaillé-sous-les-Ormeaux le 29 mai 1795, y décédée le 20 janvier 1864, fille de René PASQUIER et Jeanne POTIER.

1a) Pierre Aimé RAYNEAU, cultivateur, né à Chaillé-sous-les-Ormeaux le 27 avril 1840, décédé au Tablier le 18 mars 1924. Il épousa au Tablier le 20 janvier 1864, Pélagie Aimée Louise CANTET, y née le 19 août 1842, y décédée le 28 mars 1919, fille de Louis CANTET et Marie Anne GILBERT.

2a) Marie Louise Victorine RAYNEAU, née au Tablier le 8 avril 1865, y décédée le 23 octobre 1931. Elle épousa à St-Florent-des-Bois le 1er octobre 1889, Jean Auguste Marie DELAVEAU, né au Tablier le 17 juin 1863, y décédé le 11 février 1926, fils de Pierre DELAVEAU et Louise GIRAUDEAU, cette dernière, petite-fille de François GIRUDEAU et Marie Suzanne FRAPPIER. Dont postérité.

7. Jean RAYNEAU, marchand poissonnier, né au Tablier le 25 mars 1787. Il y épousa le 21 janvier 1812, Marie Anne DEBIEN, née à Nesmy le 15 octobre 1790, fille de François DEBIEN et Louise BERTHELOT.

1°) Jean Aimé RAYNEAU, marchand de poissons, né à Chaillé-sous-les-Ormeaux le 11 décembre 1812, y décédée le 26 février 1858. Il épousa au Tablier le 26 septembre 1838, **Marie Rose RAYNEAU**, marchande de poissons, née à le 5 décembre 1813, y décédée le 21 mai 1899 le 30 mai 1815, fille de **Louis RAYNEAU** et Marie THIREAU. Voir par ailleurs dans cette généalogie.

1a) Pierre Aimé RAYNEAU, poissonnier, né à Chaillé-sous-les-Ormeaux le 25 octobre 1839. Il y épousa le 10 septembre 1861, Marie Modeste Aimée LANDRIAU, y née le 13 janvier 1843, y décédée le 5 juin 1903, fille de Pierre LANDRIAU et Angélique PROUST.

2a) Modeste Aimée RAYNEAU, meunière, née à Chaillé-sous-les-Ormeaux le 27 décembre 1862. Elle épousa à La Chaize-le-Vicomte le 22 septembre 1885, Jean François GIRAUD, meunier, né à La Limouzinière le 16 mai 1851, décédé à Thorigny le 26 décembre 1900, fils de Jean François GIRAUD, farinier, et de Aimée FOURNIER.

2b) Aimé RAYNEAU, né vers 1867, décédé à Chaillé-sous-les-Ormeaux le 12 juillet 1887.

2c) Marie Modeste Céleste RAYNEAU, née à Chaillé-sous-les-Ormeaux le 4 septembre 1873, y décédée le 16 janvier 1899. Elle y épousa le 22 novembre 1898, Octave Edmond CAMUS, cultivateur, né à Chasnais le 18 mars 1876, fils de François CAMUS et Modeste BOURASSEAU.

2d) Joséphine Marie Aimée RAYNEAU, née à Chaillé-sous-les-Ormeaux le 30 octobre 1881.Elle y épousa le 15 février 1905, Victor Adrien DROILLARD, né à Chaillé-sous-les-Ormeaux le 16 avril 1881, fils de Jacques DROILLARD et Clémentine Philomène BUTON. Dont au moins :

3a) Joseph Auguste DROILLARD, né à Chaillé-sous-les-Ormeaux le 26 mars 1908, décédé à Toulouse (31) le 1er mars 1997. Il épousa d'abord à Casablanca (Maroc) le 22 décembre 1934, Georgette Marie ALIBAIN, née vers 1909, puis à Azas (31) le 12 janvier 1991, Elise Charlotte FRNCAVAL, née vers 1910.

3b) Albert Pascal Maxime Maurice DROILLARD, né à Chaillé-sous-les-Ormeaux le 20 août 1910, décédé à Limoges le 18 juillet 1941. Il épousa à Chancelade (24) le 6 décembre 1934, Thérèse LONGEVILLE, née vers 1911.

2e) Aimée Alphonsine Louise Augustine RAYNEAU, née à Chaillé-sous-les-Ormeaux le 15 juillet 1887. Elle épousa à St-Florent-des-Bois le 28 juin 1911, François Victor JUILLET, pupille de l'Assistance Publique, né à Fontenay-le-Comte le 16 novembre 1880, fils naturel de Marie JUILLET. Soldat au 123e RI, disparu au Chemins des Dames à Craonne (02) le 23 septembre 1914. « Mort pour la France ». (Photo).

3a) Juliette Pierrette Marie Alphonsine JUILLET, née à Chaillé-sous-les-Ormeaux le 3 juillet 1912, décédée à Périgueux (24) le 18 avril 1990.

1b) Jean Aimé RAYNEAU, marchand de poissons, né à Chaillé-sous-les-Ormeaux le 28 septembre 1846. Il y épousa le 25 juin 1873, Marie Victoire Augustine VRIGNAUD, né à Chaillé-sous-les-Ormeaux le 7 mai 1853, fils de Jean VRIGNAUD, sabotier, et Marie Victoire DROUAUD.

2a) Victor Aimé RAYNEAU, né à Chaillé-sous-les-Ormeaux le 17 avril 1874, y décédé le 11 juillet 1916. Il y épousa le 30 décembre 1907, Léa Marguerite Joséphine BRECHOTTEAU, y née le 27 février 1882, y décédée le 31 janvier 1909, fille de François Armand BRECHOTTEAU, marchand poissonnier, marchand de sel, et Marie Aimée Désirée PASQUIER, cette dernière, fille de François PASQUIER, poissonnier, et **Marie Aimée RAYNEAU**, cette dernière encore, fille de **Pierre RAYNEAU** et Rosalie Marie Henriette BRECHOTTEAU. Voir par ailleurs.

3a) Marguerite Léa Marie RAYNEAU, née à Chaillé-sous-les-Ormeaux le 16 octobre 1908, décédée à Lugon-et-l'île-du-Carnay (33). Elle épousa à Chaillé-sous-les-Ormeaux le 15 avril 1936, Daniel François Marie Hippolyte BERNARD, né à Ste-Pexine le 13 février 1909, y décédé le 6 janvier 1995, fils de François Eugène Marc BERNARD, cultivateur, et Marie Eloïse Eugénie DRAPEAU.

2b) Henri Adolphe Alexandre Octave RAYNEAU, poissonnier, commerçant, né à Nesmy le 20 novembre 1875, caporal au 83e Régiment d'Infanterie Territoriale, tué à l'ennemi à Bapaume (62) le 26 septembre 1914. Il épousa à Chaillé-sous-les-Ormeaux le 16 janvier 1901, Marie Alexandrine Célina BRECHOTTEAU, y née le 20 décembre 1872, décédée au Tablier le 23 mars 1959, fille de François Armand BRECHOTTEAU et Marie Aimée Désirée PASQUIER, cette dernière, fille de François PASQUIER et **Marie Aimée RAYNEAU**. Voir par ailleurs.

3a) Armand Arsène Joseph RAYNEAU, né à Chaillé-sous-les-Ormeaux le 15 décembre 1901, décédé au Tablier le 15 mars 1975. Il y épousa le 25 novembre 1924, Mélanie Marcelline Alphonsine BILLAUD, née au Tablier le 5 juin 1903, y décédée le 8 octobre 1965, fille de François Auguste BILLAUD – ce dernier, fils de François Jean BILLAUD et **Marie Anne Aimée RAYNEAU** – et Mélanie Henriette Elisabeth BRECHOTTEAU.

2c) Marie Aimée Augustine RAYNEAU, née à Chaillé-sous-les-Ormeaux le 23 août 1878, décédée à St-Florent-des-Bois le 9 avril 1945. Elle épousa à Chaillé-sous-les-Ormeaux le 20 février 1900, **Ferdinand Joseph Eugène RAYNEAU**, marchand de fruits, né à Chaillé-sous-les-Ormeaux le 1er octobre 1873, y décédé le 21 février 1954, fils de **Joseph Placide RAYNEAU**, marchand de poissons et de fruits – ce dernier, fils de **Joseph RAYNEAU** et Marie Rose PELON - et **Henriette Désirée RAYNEAU**, cette dernière, fille de **François RAYNEAU** et Henriette Anne RAYNEAU. Voir par ailleurs.

1c) François Jean RAYNEAU, meunier, né à Chaillé-sous-les-Ormeaux le 20 septembre 1848. Il épousa au Champ-St-Père le 4 juillet 1874, Rose Marie MACQUIGNEAU, née à Rosnay le 28 janvier 1844, fille de Baptiste MACQUIGNEAU et Rose CRAIPEAU.

1d) Jean Victor RAYNEAU, né à Chaillé-sous-les-Ormeaux le 15 juin 1850. Il épousa au Champ-St-Père le 16 novembre 1881, Rose Victoire POTIER, née à La Boissière-des-Landes le 17 février 1848, fille de Louis POTIER et **Marie Louise RAYNEAU**, cette dernière, fille de **Jean RAYNEAU** et Marie Anne DEBIEN. Voir ci-dessus.

2a) Marie Rose Aimée RAYNEAU, née à La Boissière-des-Landes le 18 août 1882, décédée à Neuvic (24) le 15 septembre 1977. Elle épousa à La Boissière-des-Landes le 24 novembre 1909, Emmanuel COMBÉNÉTOUZE, né à l'hospice de La Roche-sur-Yon le 26 décembre 1877, décédé à Neuvic le 15 janvier 1958, fils naturel de Marie COMBÉNÉTOUZE, née vers 1855 à Ste-Foy ou La Chapelle-Achard, elle-même fille de Pierre COMBÉNÉTOUZE et Esther ou Rose ARNAUD (ou ARNAULT).

3a) Denise Andréa Marie COMBÉNÉTOUZE, née à La Boissière-des-Landes le 9 décembre 1907, décédée à Neuvic (24) le 27 février 1975.

3b) Maximin Emmanuel Prudent COMBÉNÉTOUZE, ouvrier en chaussures, né à La Boissière-des-Landes le 3 décembre 1909, décédé à Périgueux (24) le 3 septembre 1985. Il épousa **Elia Marguerite RAYNEAU**.

3c) Germaine Berthe Augustine COMBÉNÉTOUZE, née à La Boissière-des-Landes le 26 avril 1912, décédée à St-Astier (24) le 25 novembre 2008.

1e) Auguste Firmin RAYNEAU, né à Chaillé-sous-les-Ormeaux le 3 décembre 1852. Il épousa au Tablier le 5 juillet 1882, **Marie Rose Henriette RAYNEAU**, marchande de sel, y née le 30 novembre 1848, fille de **Joseph RAYNEAU**, marchand de poissons, et Marie PELON, ce dernier, fils de **Pierre RAYNEAU** et Rose BRECHOTTEAU.

2a) Maria Angelina Joséphine RAYNEAU, née au Tablier le 17 avril 1883.

2°) Marie Rose RAYNEAU, née à Chaillé-sous-les-Ormeaux le 8 septembre 1814.

3°) Marie Louise RAYNEAU, née au Tablier le 12 novembre 1818. Elle épousa à La Boissière-des-Landes le 7 mai 1845, Louis POTIER, né à Nesmy le 4 juillet 1810, décédé à La Boissière-des-Landes le 1er février 1898, fils de Jacques POTIER – ce dernier, fils de Jacques POTIER et **Jeanne BOISSON** - et Marie Jeanne BRAUD.

4°) François RAYNEAU, qui suit.

8. François RAYNEAU, poissonnier, né au Tablier le 16 novembre 1822, décédé à Chaillé-sous-les-Ormeaux le 20 février 1900. Il épousa à Chaillé-sous-les-Ormeaux le 21 mai 1851, Marie Jeanne PASQUIER, poissonnière, sa cousine germaine, née à Chaillé-sous-les-Ormeaux le 5 décembre 1813, y décédée le 21 mai 1899, fille de André PASQUIER et **Rose Thérèse RAYNEAU** (voir ci-dessus).

1°) Adolphe François Victor RAYNEAU, qui suit.

2°) Marie Alexandrine RAYNEAU, poissonnière, née à Chaillé-sous-les-Ormeaux le 24 février 1858. Elle y épousa le 19 juin 1876, Henri VRIGNAUD, sabotier, né à Chaillé-sous-les-Ormeaux le 3 août 1848, fils de Jean VRIGNAUD et Marie Victoire DROUAUD.

9. Adolphe François Victor RAYNEAU, poissonnier, né à Chaillé-sous-les-Ormeaux le 22 juin 1854, décédé au Tablier le 27 avril 1932. Il y épousa le 18 juin 1883, Victoire Aimée Joséphine BUREAU, cultivatrice, y née le 26 juin 1859, y décédée le 22 juin 1944, fille de Joseph BUREAU et Marie Aimée PELLETREAU.

1°) Ferdinand Clément Auguste RAYNEAU, forgeron, né au Tablier le 3 août 1884. Soldat à la 12e Compagnie du 93e RI. Atteint de la tuberculose, occasionnée au service, il est transporté au château de Mazères (Barran, Tarn), alors transformé en Hôpital Sanitaire, où il décède le 2 août 1916. Il est inhumé dans le carré militaire du cimetière de la commune.

2°) Adolphe Joseph François RAYNEAU, qui suit.

3°) Adelphine Alexandrine Marie Augustine RAYNEAU, née à Chaillé-sous-les-Ormeaux le 18 mai 1888, décédée à L'Oie le 30 octobre 1963. Elle épousa à Nieul-le-Dolent le 1er juillet 1930, Louis Jacques Joseph GROLIER, y né le 28 août 1885, y décédé le 13 décembre 1931.

4°) Auguste Ferdinand Georges RAYNEAU, né à Chaillé-sous-les-Ormeaux le 7 décembre 1889, soldat au 367e RI, tué au fort de Vaux à Verdun le 22 août 1916.

5°) Georgina Joséphine Aurélie Félicie RAYNEAU, née à Chaillé-sous-les-Ormeaux le 14 octobre 1892, décédée à L'Oie le 25 mars 1973. Elle y épousa le 15 juin 1914, Aimé Antoine Justin MOTHAIS, né le 2 février 1886.

6°) Joséphine Marie Clémentine RAYNEAU, née à Chaillé-sous-les-Ormeaux le 18 avril 1895, décédée à La Roche-sur-Yon le 17 décembre 1974.

7°) Adelphine Marie Joséphine RAYNEAU, née à Chaillé-sous-les-Ormeaux le 10 mars 1897, y décédée le 27 avril 1910.

8°) Marthe Ursule Marie Augustine RAYNEAU, née à Chaillé-sous-les-Ormeaux le 12 août 1899, décédée à Bobigny (93) le 14 février 1979. Elle épousa à St-Florent-des-Bois le 5 mai 1924, Auguste Célestin Eugène PINEAU, né à Mouchamps le 8 février 1902, décédé à Bobigny le 4 mai 1976, fils de Louis Jacques Célestin PINEAU et Marie Rose Adélina FLANDROIS.

9°) Marcel Auguste Victor RAYNEAU, cultivateur, né à Chaillé-sous-les-Ormeaux le 31 janvier 1902, décédé à Luçon le 8 mai 1988. Il épousa au Tablier le 27 novembre 1934, Augustine Françoise BOURREAU, y née le 15 février 1902, y décédée le 4 février 1959, fille de François BOURREAU et Marie Victoire Eléonore GAUDIN.

1a) Geneviève Marie Ferdinande Victoire RAYNEAU

1b) Marcelle Marie Jeannine RAYNEAU

10. Adolphe Joseph François RAYNEAU, cocher, puis manœuvre à Nantes, né à Chaillé-sous-les-Ormeaux le 3 mars 1886, décédé à Nantes le 28 février 1968. Il y épousa le 25 janvier 1910, Georgine Ernestine Florence

PERRIN, cuisinière, née à La Jonchère le 31 octobre 1890, décédée à Nantes le 25 février 1957, fille de Victor PERRIN et Ursule AVRIL.

1°) Fernand Marcel Joachim RAYNEAU, qui suit.

2°) Yolande Bernadette Josèphe Victoria RAYNEAU, née à Nantes le 12 mai 1916, décédée à Pessac (33) le 30 novembre 1940. Elle épousa à Nantes le 7 novembre 1933, Louis François Eugène CHEVANCE, chaudronnier, né à Nantes le 15 avril 1899, y décédé le 12 décembre 1967, dont postérité.

3°) Georgette Madeleine Fernande RAYNEAU, né à Nantes le 21 juillet 1918, décédée au Loroux-Bottereau (44) le 12 mai 2013. Elle épousa à Nantes le 5 juin 1936, Ambroise Léon LE GOFF, né à Quiberon (56) le 9 mars 1914, décédé à Nantes le 14 octobre 1996, fils de Joachim Marie LE GOFF et Marie Prudence MORVANT. Dont postérité.

4°) Aline Marcelle Clémentine RAYNEAU, née à Nantes le 5 octobre 1919, décédée à Orvault le 3 avril 2004. Elle épousa à Nantes le 8 janvier 1937, Raymond Auguste Henri CERCLÉ, né à Nantes le 8 novembre 1913, y décédé le 3 novembre 1987, fils de François Pierre Marie CERCLÉ et Germaine Marguerite Marie CHRÉTIEN. Dont postérité.

5°) Célina Marie Aimée RAYNEAU, née à Nantes le 15 mai 1923, y décédée le 7 janvier 2011. Elle y épousa le 11 septembre 1944, Pierre LECHÊNE, né à Nantes le 28 août 1924, décédé à Orvault le 28 juillet 1988, fils de Pierre LECHÊNE et Emilienne Louise Marie LE ROUX. Dont postérité.

6°) Victoria Georgette Fernande RAYNEAU, née à Nantes le 18 octobre 1926, y décédée le 12 août 2020. Elle y épousa le 3 juillet 1922, Charles Francis Raymond DUPAU, né à Nantes le 3 juillet 1922, y décédé le 28 janvier 2009, fils de Raymond Louis DUPAU et Amélie Marie Léontine GLOTAIN. Dont postérité.

7°) Georges Joseph Adolphe RAYNEAU, né à Nantes le 15 avril 1930, y décédé le 9 mai 2001. Il épousa Madeleine BRIAND, dont :

1a) Christine RAYNEAU, mariée à François VOISINE.

1b) Pascal RAYNEAU, marié avec Patricia DELPIRE, dont :

2a) Morgane RAYNEAU

2b) Nicolas RAYNEAU

8°) Robert René Alain RAYNEAU, né à Nantes le 3 avril 1933, y décédé le 5 janvier 2018. Il épousa Isée CORRADINI, née à Bozzolo (Province de Mantoue en Lombardie, Italie), fils de Gino, cordonnier, et Teresa PALVARINI.

1a) Bruno RAYNEAU, marié avec Thérèse ROUZIOUX, dont :

2a) Frédéric RAYNEAU, marié avec Nathalie CRUAUD.

2b) Karine RAYNEAU

2c) Béatrice RAYNEAU

1b) Brigitte RAYNEAU, mariée avec Yannick DELANOÉ.

1c) Didier RAYNEAU, marié avec Josiane KEMPF, dont :

2a) David RAYNEAU

2b) Julie RAYNEAU

2c) Thomas RAYNEAU

11. Fernand Marcel Joachim RAYNEAU, garde mobile, né à Nantes le 26 août 1912, décédé à Alençon (61) le 6 janvier 1973, décédé à Nantes le 6 janvier 1973. Il y épousa le 9 janvier 1934, Hélène Marie Françoise DENIAUD, née à Vigneux-de-Bretagne (44) le 27 mars 1901, décédée à Alençon le 27 décembre 1999, fille de François DENIAUD et Anne Marie BEZIER.

1°) Serge Fernand Georges RAYNEAU, marié d'abord avec Jeanne BOUGEARD, puis avec Yvette AUFFRAY. Dont du premier mariage :

1a) Dominique RAYNEAU (H)

1b) Sandrine RAYNEAU, mariée avec Patrick BRUNET.

1c) Katia RAYNEAU

2°) Alain Francis Henry RAYNEAU, qui suit.

3°) Fernand Léonce Albert RAYNEAU, père de :

1a) Fabienne RAYNEAU, mariée avec Franck FLAMENT.

1b) Isabelle RAYNEAU, mariée avec Laurent RAULIN.

1c) Stéphane RAYNEAU

3°) Alain Francis Henry RAYNEAU, marié avec Mauricette ROTY, dont :

1a) Pascale RAYNEAU, mariée avec Gilbert VRY.

1b) Sylvain RAYNEAU, marié avec Nathalie LASSALLE, dont :

2a) Benjamin RAYNEAU

2b) Lilian RAYNEAU