

## [Retour à la Page d'Accueil](#)

# GOUIN

*Belleville-sur-Vie, Les Lucs-sur-Boulogne, Dompierre-sur-Yon, Saligny, St-Etienne-du-Bois, St-Denis-la-Chevasse,  
Les Essarts, Angles, Poiroux, Bournezeau, Avrillé, La Roche-sur-Yon, Palluau, Le Langon, Le Poiré-sur-Velluire,  
Les Sables d'Olonne, Venansault, Mouilleron-le-Captif, Montaigu, St-Etienne-du-Bois  
Paimboeuf, Nantes, Legé, Ste-Pazanne, St-Même-le-Tenu, La Limouzinière, La Haye-Fouassière, St-Colombin*

Déposé le 7 septembre 2009 par Christian Frappier – Dernières modifications le 14 mai 2018

Sources - Recherches

Registres paroissiaux et d'Etat-Civil : Christian Frappier

Et sur Internet : Barbara Beziau-Roudniansky, Patrick Poisbleau,

François-Laurent Jacquier

Photographies : Barbara Beziau-Roudniansky

**1. N. GOUIN**, fut sans doute le père de :

1°) Louis GOUIN, qui suit.

2°) Louise GOUIN, née vers 1693, décédée aux Lucs-sur-Boulogne le 11 septembre 1723 ; elle avait épousé vers 1721, René Jacques Etienne **MERCIER**, sieur de Boismasson, né aux Lucs-sur-Boulogne le 30 janvier 1693, y décédé le 23 juin 1744, fils d'Etienne MERCIER, sieur de Boismasson, et de Renée NOEAU.

3°) Jean GOUIN, auteur de la **Branche de la Bizière et du Recrédy**, qui suivra.

4°) André GOUIN, auteur de la **Branche de la Maumernière**, qui suivra.

**2. Louis GOUIN, sieur du Recrédy**, né vers 1685, décédé à Belleville-sur-Vie le 26 novembre 1746 ; il avait épousé Perrine REILLET, née vers 1690, décédée à Belleville le 27 décembre 1738, dont au moins :

1°) Jeanne Perrine GOUIN, née vers 1721, décédée à Badiolle du Bourg-sous-la-Roche le 23 février 1779 ; elle avait épousé Pierre GOURDON, fermier de Beaupuy et de Badiolle, veuf en premières noces de Jeanne ARNAUD, et en secondes noces de Marie Anne REILLET ; dont au moins :

1a) Marguerite Rose GOURDON, née à Dompierre-sur-Yon le 31 décembre 1754, décédée aux Magnils-Reigniers en juillet 1829 ; elle avait épousé au Bourg-sous-la-Roche le 23 novembre 1784, Guillaume RAMPILLON, fermier de l'abbaye de Jard, né vers 1759, fils de François RAMPILLON, sieur de la Nicollière, et d'Anne Renée BAILLY.

1b) Alexandre GOURDON, fermier général de Martinet, né à Mouilleron-le-Captif le 27 mai 1764, décédé à Aizenay le 2 décembre 1803 ; il avait épousé à Beaulieu-sous-la-Roche le 27 septembre 1791, Marie Louise Félicité RUCHAUD, y née le 18 février 1767, fille de Joseph RUCHAUD,

notaire à Beaulieu, procureur fiscal d'Aizenay, et de Marie Françoise GUIOCHET ; dont au moins :

2a) Joséphine Rose Céleste GOURDON, née à Aizenay le 29 novembre 1792.

2b) Sophie Louise Félicité GOURDON, né à Aizenay le 3 brumaire an VII ; elle y épousa le 7 mars 1837, Pierre Benoît de LUSSET, lieutenant-colonel au 9e RI de ligne à Rochefort, chevalier de St-Louis et de la Légion d'honneur, né à Tarbes le 28 juillet 1790, décédé à Aizenay le 30 décembre 1847, fils de Jean Baptiste de LUSSET et de Thérèse GUICHARD.

2c) Anne Louise GOURDON, née à Martinet le 24 messidor an IX ; elle épousa à Aizenay le 8 novembre 1825, René MERLET, docteur en médecine à Apremont, né à Challans le 3 floréal an V, fils de René MERLET, avocat, **maire d'Apremont**, et de Rose DOUIN.

3a) Céline Louise MERLET, née à Apremont le 12 septembre 1826 ; elle y épousa le 18 septembre 1848, Charles Marie **GOURRAUD**, juge de paix à St-Fulgent puis à Montaigu, né aux Brouzils le 16 octobre 1820, y décédé le 24 juillet 1887, fils de Pierre Marie GOURRAUD, docteur en médecine aux Brouzils, et d'Elisabeth GOURRAUD.

2d) Alexandre Louis Napoléon GOURDON, né à Aizenay le 30 messidor an X, propriétaire au Château d'Olonne.

2°) Magdeleine GOUIN, née à Belleville-sur-Vie vers 1723, décédée aux Lucs-sur-Boulogne le 6 octobre 1784 ; elle y avait épousé le 19 janvier 1762, René Jacques Augustin **TEXIER**, sieur de la Grézaudière, né aux Lucs le 14 novembre 1736, fils de Julien Charles TEXIER, sieur de la Grézaudière, et de Marie **MERCIER de BOISSMASSON**.

3°) Anne Marie GOUIN, qui épousa à Belleville-sur-Vie le 28 mai 1743, Jacques **MERCIER**, né aux Lucs le 21 janvier 1719, décédé à la Rochette de Saligny le 4 décembre 1784, fils de Barthélémy MERCIER, sieur des Vergnes, et de Jeanne GIRARD.

4°) René GOUIN, né vers 1726, décédé à Belleville-sur-Vie le 17 avril 1761 ; il y avait épousé le 13 février 1753, Magdeleine **GALIPAUD**, de La Ferrière, fille de Pierre GALIPAUD et de **Catherine GOUIN** ; mariage après dispense du 3e degré de consanguinité, en présence de Me André GOUIN, oncle de l'époux, Aimé GOUIN, son frère, Jacques ARNAUD, Pierre GALIPAUD, frère de l'épouse.

1a) Marie Anne GOUIN, née à Belleville vers 1757, décédée à Dompierre-sur-Yon le 27 mars 1802 ; elle y avait épousé le 7 mars 1787, Alexandre Etienne **MARTIN**, né à Dompierre le 21 janvier 1757, y décédé le 16 août 1834, fils de Jean Charles Alexandre MARTIN, sieur de la Tessière, et de Françoise GUÉRITEAU ; mariage après dispense du 4e degré de consanguinité. Dont, entre autres :

2a) Pierre MARTIN, né à Dompierre-sur-Yon le 12 avril 1793, y décédé le 16 juin 1829 ; il y avait épousé le 8 février 1820, **Marie Aimée GOUIN**, née à Dompierre le 2 avril 1804, y décédée le 4 janvier 1826, fille de François GOUIN, laboureur, et de Marie Anne VEXIAU, cette dernière, fille de Philippe VEXIAU, notaire et tanneur, et de **Marie Aimée GOUIN**.

1b) Augustin Jean GOUIN, né à Saligny le 7 novembre 1757.

1c) Alexandre Honoré GOUIN, né à Belleville-sur-Vie le 27 février 1759, nommé par Honoré GOUIN et Magdeleine GOUIN.

1d) Louis Aimé GOUIN, né à Saligny le 29 septembre 1760.

5°) Aimé GOUIN, qui suit.

6°) Jean GOUIN, sieur de la Bizière, tanneur, né vers 1727, décédé au Recrédy de Belleville le 11 septembre 1775 ; il avait épousé à Saligny le 5 janvier 1752, Marie **MERCIER**, née aux Lucs le 9 février 1730, fille de Barthélémy MERCIER, sieur des Vergnes, et de Jeanne GIRARD ; mariage en présence de Aimé et René GOUIN, frères de l'épouse, Me André GOUIN, notaire, oncle paternel, Me Jacques MERCIER, frère de l'épouse, Dlle Marianne GIRARD, sa tante, et Jérôme ARNAUD, son beau-frère.

1a) Joseph GOUIN, né à Saligny le 19 mars 1753.

1b) Marie Anne GOUIN, née vers 1754, décédée aux Essarts le 10 juillet 1775 ; elle avait épousé à Belleville-sur-Vie le 29 mai 1775, Marc Noël **TRASTOUR**, sieur du Fresne, né aux Essarts le 14 mars 1745, fils de Marc Antoine TRASTOUR, sieur des Jaudières, et de Marie Anne JOUTEAU.

1c) Louis François André GOUIN, né à Saligny le 29 janvier 1756.

1d) Jeanne Louise GOUIN, née à Saligny le 19 mars 1758.

1e) André Jean GOUIN, tanneur, né à Saligny le 23 novembre 1759 ; il épousa à St-Denis-la-Chevasse le 13 février 1787, Louise Marguerite **MERCIER**, y née le 28 février 1760, y décédée le 28 novembre 1831, fille de Pierre MERCIER, sieur de l'Erzaudière, et de Marie Anne MERCIER ; mariage après dispense du 3e degré de consanguinité, en présence de Louis GOUIN, frère de l'époux, Jean GOUIN, son cousin au 3e degré, Marc TRASTOUR, son beau-frère, Gabriel TEXIER, son cousin germain, Jacques, Abraham, Charles, Pierre, Jean et Zacharie MERCIER, frères de l'épouse, Marie Anne, Marguerite et Anne MERCIER, ses sœurs.

1f) Louis Jean GOUIN, maître tanneur, né à Saligny le 28 septembre 1761, décédé à St-Etienne-du-Bois le 29 avril 1805 ; il y avait épousé le 22 janvier 1782, Jeanne Anne THULIÈVRE, fille de Pierre THULIÈVRE et de Jeanne SAVIN.

2a) Louis Henri GOUIN, né à St-Etienne-du-Bois le 31 mars 1783 ; il épousa à St-Etienne-du-Bois le 22 janvier 1808, Marie Jeanne FOUCAUD, dont :

3a) Louis Henri GOUIN, né à St-Etienne-du-Bois le 9 novembre 1808, y décédé le 7 juillet 1879.

3b) Marie Véronique GOUIN, née à St-Etienne-du-Bois le 4 octobre 1810, y décédée le 4 juin 1885.

3c) Jean Etienne GOUIN, propriétaire et maître tanneur, né à St-Etienne-du-Bois le 19 mars 1814, y décédé le 8 janvier 1874 ; il avait épousé à St-Etienne-du-Bois le 20 juin 1847, Marie Céleste GUILBAUD, née à St-Etienne-du-Bois le 20 août 1827, fille de Jean Marie GUILBAUD, marchand, et de Marie CAVOLLEAU.

4a) Marie Aglaé Lucie GOUIN, née à St-Etienne-du-Bois le 21 octobre 1848.

4b) Jean Clément GOUIN, né à St-Etienne-du-Bois le 6 octobre 1850.

3d) Aimé Pierre GOUIN, né à St-Etienne-du-Bois le 5 décembre 1820, y décédé le 28 mai 1823.

3e) Victoire Marie GOUIN, née à St-Etienne-du-Bois le 12 juin 1823.

2b) Jeanne GOUIN, née à St-Etienne-du-Bois le 16 mai 1784.

2c) Esther GOUIN, née à St-Etienne-du-Bois le 13 octobre 1787.

2d) Marie GOUIN, née à St-Etienne-du-Bois le 12 août 1789.

2e) Marie Anne Germaine GOUIN, née à St-Etienne-du-Bois le 16 août 1795.

1g) Marie Jeanne GOUIN, née à Saligny le 1er septembre 1765.

**3. Aimé GOUIN**, qui épousa à Grand'Landes le 18 avril 1742, Louise MARMET, fille de René MARMET et d'Anne de LA PORTE ; mariage en présence de André et Jean GOUIN, oncles de l'époux, Jacques MERCIER de BOISSMASSON, aussi oncle à cause de sa défunte femme.

- 1°) René GOUIN, né vers 1745, décédé à la Rochette de Saligny le 30 octobre 1815.
- 2°) Modeste GOUIN, née vers 1751, décédée à la Rochette de Saligny le 22 septembre 1820.
- 3°) Marie Anne GOUIN, née vers 1753, décédée à Saligny le 16 décembre 1822.
- 4°) Aimé Marie GOUIN, qui suit.
- 5°) André GOUIN, né vers 1760, décédé à la Rochette de Saligny le 8 août 1832.
- 6°) Louise Thérèse GOUIN, née vers 1763, décédée à la Rochette de Saligny le 7 avril 1809.

**4. Aimé Marie GOUIN**, marchand, né à Belleville-sur-Vie le 7 septembre 1757, nommé par Me Pierre GOUIN, chirurgien, et Dlle Marie Aimée VOYNEAU ; il est décédé à Paimboeuf le 28 avril 1837 ; il y avait épousé le 20 juin 1787, Marie Françoise HAUTCOEUR, née à Paimboeuf le 22 juin 1766, y décédée le 8 juin 1816, fille de Pierre HAUTCOEUR et de Catherine RIVALLAND.

**5. Louis Augustin GOUIN**, avoué au tribunal de Paimboeuf, y né le 17 juin 1790, décédé à Nantes le 25 septembre 1847 ; il avait épousé à La Bernerie-en-Retz le 30 mai 1814, Gabrielle Julienne Ursule LERAY, y née le 24 janvier 1793, décédée à Nantes le 31 décembre 1867, fille de Benjamin LERAY et de Gabrielle Ursule THIBAUD.

**6. Pierre André Henri GOUIN**, courtier en marchandises, né à Paimboeuf le 18 octobre 1826, décédé à Nantes le 21 janvier 1904 ; il avait épousé Pélagie Henriette Marie COLLINET, née à Croix-de-Vie le 20 novembre 1829, décédée à Nantes le 21 janvier 1920, fille de Henri Amédée Théodore COLLINET, et de Henriette Marie Françoise BLIN.

- 1°) André GOUIN (1852-1923) ; il épousa Elisabeth PETIT.
- 2°) Théophile Louis GOUIN, qui suit.

**7. Théophile Louis GOUIN**, courtier en marchandises, né à Nantes le 9 janvier 1854, y décédé le 7 août 1919 ; il y avait épousé le 15 mai 1877, Augustine DOUILLARD, née à Nantes le 9 décembre 1855, y décédée le 25 mai 1924, fille de Marie Joseph Constant DOUILLARD et d'Augustine Rosalie Joséphine Marie BOULANGER.

- 1°) Marquerite GOUIN, née à Nantes le 3 août 1878, y décédée le 6 avril 1947 ; elle y avait épousé le 22 février 1897, Charles LE MAIGNAN, né à Nantes le 23 novembre 1875.
- 2°) Madeleine GOUIN, née à Nantes en 1879 ; elle y épousa en février 1897, Henri LE MAIGNAN.
- 3°) Augustine Henriette Marie GOUIN, née à Nantes le 13 février 1881, décédée à La Baule le 2 septembre 1937 ; elle avait épousé à Nantes le 24 juin 1901, Georges FERRONNIÈRE, né à Nantes le 5 juin 1875, y décédé le 30 octobre 1922, fils de Georges FERRONNIÈRE et d'Henriette GILÉE ; dont au moins :

1a) Pierre FERRONNIÈRE, qui épousa à Nantes le 9 octobre 1938, Anne-Marie LEBEL, fille de Marie Jules Alphonse LEBEL et de Marie Isabelle REGNARD.

2a) Soizic FERRONNIÈRE, qui épousa à Treillières (Loire-Atlantique) le 7 juin 1969,

Christian **BIAILLE de LANGIBAUDIÈRE**, né au Croisic le 2 janvier 1941, fils de Louis Léon Marie BIAILLE de LANGIBAUDIÈRE et de Marie Madeleine LÉVEILLÉ.

## **Branche de La Maumernière**

**2. André GOUIN, sieur de La Maumernière** (au Poiré-sur-Vie), notaire et procureur de la baronnie de Belleville, procureur fiscal de St-Denis-la-Chevasse, né vers 1698, décédé à Belleville-sur-Vie le 11 novembre 1771 ; il avait épousé **Aimée GOUIN**, née vers 1702, décédée à Belleville le 12 mars 1775.

1°) André GOUIN, qui suit.

2°) Aimée GOUIN, née vers 1735, décédée à Belleville le 8 septembre 1742.

3°) Pierre Aimé GOUIN, auteur de la **Branche de La Roulière**, qui suivra.

4°) Gabriel Jacques GOUIN, sieur de l'Ardouinière, bachelier ès-arts, licencié de la Faculté de Poitiers, docteur en médecine de l'Université de Montpellier, né à Belleville vers 1737 ; il épousa d'abord à Belleville le 25 juillet 1774, Marie Louise Aimée GUYARD, dame de la Jauffrinière, née à Belleville le 2 octobre 1748, décédée aux Sables d'Olonne le 8 pluviôse an III, fille de Jacques Alexandre René GUYARD, sieur de La Sauvagère, notaire et greffier de St-Denis-la-Chevasse, et de Marie Jeanne FAVEROUL ; *mariage après dispense du 4e degré de consanguinité, cérémonie par Messire Jacques GUYARD, vicaire aux Sables d'Olonne, en présence de Aimée GOUIN, Me Jean Baptiste GOUIN, Me André GOUIN, notaire et greffier de Belleville, Me Louis GOUIN, sieur de la Vinetière, Me Joseph Aimé Esprit GOUIN, docteur en droit, avocat en Parlement, sénéchal de Dompierre, Dlle Marie Anne GOUIN, mère, frères et sœurs de l'époux, Dlle Jeanne FAVEROUL, Me Mathurin FAVEROUL, procureur de La Roche-sur-Yon, Me Pierre FAVEROUL, notaire à La Roche-sur-Yon, Claude Joseph **FRAPPIER de LA RIGOURNIÈRE**, notaire royal et apostolique, mère, frères, beaux-frères et oncles de l'épouse* ; Gabriel Jacques GOUIN épousa ensuite aux Sables d'Olonne le 20 novembre 1798, Françoise PERTUZÉ, née à La Roche-sur-Yon le 22 septembre 1758, décédée aux Sables d'Olonne le 7 septembre 1828, fille de François Abraham PERTUZÉ, sieur de la Proustière, et de Catherine POINGT.

1a) Jeanne Aimée Louise GOUIN, née du premier mariage à Belleville le 21 août 1783, y décédée le 2 août 1784.

5°) Louis GOUIN, sieur de la Vinetière, notaire et greffier de St-Denis-la-Chevasse, né à Belleville-sur-Vie le 18 octobre 1737, y décédé le 22 octobre 1817 ; il avait épousé d'abord à Belleville le 25 janvier 1763, Louise VOYNEAU, fille de Joachim Alexandre VOYNEAU, sieur de la Couperie, et de Marie Anne CAILLAUD ; *mariage après dispense du 4e degré de consanguinité, en présence d'Aimée GOUIN, mère de l'époux, Me André GOUIN, notaire et greffier de Belleville, Me Gabriel GOUIN, docteur en médecine, Me Jacques VOYNEAU, et Marie FAVEROUL, frère et tante de l'épouse*. Louis GOUIN épousa ensuite à Dompierre-sur-Yon le 8 mai 1764, Marie Louise Thérèse PRIOULLEAU, décédée à La Genétouze le 12 mai 1781, fille d'André Alexandre PRIOULLEAU, sieur de la Pasnerie, et de Louise Marie GRUDÉ, cette dernière, fille de Jacques GRUDÉ, sieur de la Garatière, et de Marie GOUIN ; *mariage en présence de Me André GOUIN, notaire et procureur, père de l'époux, Me Gabriel GOUIN, sieur de la Douinière, docteur médecin de l'Université de Montpellier, Me Pierre BATY, chirurgien juré, Dlle Marie Anne GOUIN, frères, sœurs et beaux-frères de l'époux, Dlle Marie Louise GRUDÉ, mère de l'épouse, Me Pierre Mathieu CAILLÉ, notaire et greffier en chef de la principauté pairie de La Roche-sur-Yon, Me Pierre GRUDÉ, oncle maternel, Dlle Marie Anne CAILLÉ, sa cousine germaine*. Louis GOUIN épousa enfin à St-Etienne-du-

Bois le 6 floréal an X, Marie Louise Catherine SAVIN, née à Beaufou le 5 avril 1757, fille de Jean René SAVIN et de Louise GAUVERIT.

1a) Marc Louis Gabriel GOUIN, sieur de la Jarriette, né du second mariage à Dompierre-sur-Yon le 26 avril 1767, décédé aux Essarts le 28 avril 1816 ; il avait épousé Geneviève BOUET, née à La Merlatière vers 1780, décédée aux Essarts le 12 août 1828, fille d'Auguste BOUET et de Geneviève FUMOLEAU.

2a) Virginie Eléonore Désiré GOUIN, née à Dompierre le 29 juillet 1804, décédée au Poiré-sur-Vie le 26 juin 1873 ; elle avait épousé aux Essarts le 23 septembre 1834, Mari Salomon Benjamin DAVID, percepteur au Poiré-sur-Vie, né à Ste-Cécile le 23 septembre 1806, fils de Benjamin DAVID, chirurgien à Mouchamps, et de Marie Scholastique PROVOST. Dont au moins :

3a) Elisa Léonide DAVID, née aux Essarts le 22 septembre 1836 ; elle épousa aux Poiré-sur-Vie le 23 avril 1873, Henri Jacques Philippe GAUDIN, pharmacien, né à St-Florent-des-Bois le 4 avril 1843, fils de Jean Laurent GAUDIN, maître d'hôtel, et de Victoire PILLAUD.

2b) Alix Zénaïde Geneviève Julie GOUIN, née aux Essarts le 15 mai 1808 ; elle épousa aux Essarts le 8 mai 1826, Prosper Gustave Lucien Napoléon CHAUVIN, médecin à St-Denis-la-Chevasse, né aux Essarts le 19 thermidor an XII, fils de Zacharie Denis CHAUVIN, chirurgien, et de Marie Jeanne Magdeleine NADEAU ; mariage en présence d'Artus Eugène CHAUVIN, médecin, Célestin Zacharie Médée Généreux Zoé CHAUVIN, pharmacien, tous deux frères de l'époux.

1b) Marie Julie GOUIN, qui épousa à Belleville le 18 novembre 1788, Abraham MERCIER, chirurgien à St-Sulpice-le-Verdon, né à St-Denis-la-Chevasse le 20 octobre 1762, fils de Pierre MERCIER, sieur de l'Erzaudière, et de Marie Anne MERCIER.

1c) Joseph Marie GOUIN, née à Belleville le 23 août 1768, nommé le lendemain par Joseph Esprit Aimé GOUIN, docteur en droit, et Marie Anne CAILLAUD.

1d) Pierre Joseph GOUIN, né à Belleville le 19 août 1770, nommé le lendemain par Me Joseph Augustin CAILLÉ, sieur de la Raslière, et Aimée GOUIN.

1e) Gabrielle Olympe GOUIN, née à Belleville le 29 janvier 1773, nommée le lendemain par Me Pierre BATY, chirurgien, et Marie Anne GOUIN ; elle est décédée à Mervent le 5 août 1832 ; elle avait épousé à Belleville le 29 juin 1797, Pierre Alexis BONNEFOND, propriétaire et marchand, né à St-Denis-la-Chevasse le 29 juin 1771, y décédé le 1er mars 1838, fils de Pierre BONNEFOND et de Louise FAVEREAU.

2a) Alexis Patrice Clément BONNEFOND, né à St-Denis-la-Chevasse le 25 frimaire an X.

2b) Hortense Virginie BONNEFOND, née à St-Denis-la-Chevasse le 17 germinal an XI, y décédée le 1er juin 1833 ; elle avait épousé Joseph RENAUDIN, propriétaire, né vers 1794, décédé à St-Denis-la-Chevasse le 11 juin 1842, fils d'Etienne Joseph RENAUDIN, boucher, et de Marie CAUNEAU.

2c) Zacharie Gabriel BONNEFOND, né à St-Denis-la-Chevasse le 11 thermidor an XIII, y décédé le 15 avril 1828. Sans alliance.

2d) Hubert Mathurin BONNEFOND, propriétaire, né à St-Denis-la-Chevasse le 31 mars 1807 ; il y épousa le 25 juin 1834, Clémentine Euphrasie REZEAU, y née le 20 mars 1807, fille de Pierre REZEAU et d'Aimée Adélaïde CAILLETEAU.



2e) Jean Victor BONNEFOND, né à St-Denis-la-Chevasse le 9 juin 1808, y décédé le 24 mai 1810.

2f) Rosalie Véronique BONNEFOND, née à St-Denis-la-Chevasse le 20 janvier 1812, y décédée le 19 octobre 1819.

2g) Alexandre Julien BONNEFOND, propriétaire, né à St-Denis-la-Chevasse le 27 janvier 1814 ; il y épousa le 19 mai 1847, Caroline Marie LABORDE, propriétaire, y née le 23 mars 1825, fille d'André Aimé LABORDE, propriétaire et instituteur, et de Jeanne GIRARD.

3a) Léopoldine Alexandrine Marie Sidonie BONNEFOND, né à St-Denis-la-Chevasse le 20 février 1849 ; elle épousa à Belleville le 14 février 1870, Basile Pierre DENIS, propriétaire à Clisson, né à Gorges (Loire-Atlantique), fils de Pierre DENIS et de Marie LEFORT.

1f) Alexandre Constant GOUIN, propriétaire, percepteur à vie, adjoint au maire, né à Belleville le 23 octobre 1774, nommé par Me Frédéric GOUIN et Aimée GOUIN, frère et sœur ; il est décédé à Belleville le 21 avril 1843 ; il y avait épousé le 20 vendémiaire an IX, Marie Gabrielle Céleste ARNAUD, née à Belleville le 10 avril 1779, y décédée le 18 décembre 1821, fille de Gabriel Jacques ARNAUD, officier de santé, et de Louise Marie Jeanne **MERCIER**.

2a) Donatien Claire Marie GOUIN, née à Belleville le 27 thermidor an IX, y décédé le 28 décembre 1861.

2b) Jacques Henri Louis GOUIN, propriétaire, né à Belleville le 25 floréal an XI ; il y épousa le 24 avril 1844, Marie Anne Louise Magdeleine GAUTRON, domestique, née aux Essarts le 13 mars 1814, fille de Louis GAUTRON et de Jeanne BROCHET.

3a) Cécile Léonide GOUIN, née à Belleville le 22 juin 1844.

3b) Herbertine Louise Albertine GOUIN, née à Belleville le 20 septembre 1846 ; elle y épousa le 29 avril 1872, Pierre MENANTEAU, tisserand, né à Saligny le 6 mai 1841, fils de Jean MENANTEAU, cantonnier, et de Magdeleine CHEVOLLEAU.

3c) Azeline Victorine GOUIN, née à Belleville le 2 août 1848 ; elle y épousa le 11 février 1874, Joseph Louis POIRAUD, cordonnier, né à La Roche-sur-Yon le 2 juillet 1846, fils de Louis POIRAUD et de Louise RABAUD.

3d) Zoé Alexandrine GOUIN, née à Belleville le 25 avril 1850, y décédée le 19 juin 1854.

3e) Honorine Cécile GOUIN, née à Belleville le 30 décembre 1851 ; elle y épousa le 5 août 1873, Pierre Augustin AIGRON, domestique, né à Aizenay le 9 juillet 1847, fils de René AIGRON et de Rose GRASSINEAU.

3f) Marie Joséphine GOUIN, née à Belleville le 8 mai 1853, y décédée le 23 mai suivant.

2c) Napoléon Louis Marc Léon GOUIN, né à Belleville le 19 janvier 1805.

2d) Julien Aimé Rogatien Alexandre GOUIN, maréchal ferrant, né à Belleville le 4 avril 1807 ; il y épousa le 9 août 1843, Marie Rose VIOLEAU, tailleuse, née à Ste-Flaive-des-Loups le 29 novembre 1815, fille de Jacques VIOLEAU et de Marie Jeanne CHUSSEAU ; mariage en présence de Jacques Henri Louis GOUIN, propriétaire, Isidore Basile Gabriel GOUIN, frères de l'époux, Jacques VIOLEAU, cultivateur à La Roche-sur-Yon, frère

germain de l'épouse, Pierre MALESCOT, beau-frère par alliance.

3a) Marie Olympe GOUIN, née à La Roche-sur-Yon le 15 octobre 1838, fille naturelle, reconnue et légitimée ; elle est décédée à Belleville le 16 novembre 1851.

3b) Angèle Alix GOUIN, née à Belleville le 28 octobre 1843.

3c) Léontine Alexandrine GOUIN, née à Belleville le 9 décembre 1848 ; elle épousa à La Roche-sur-Yon le 24 avril 1878, Jean Baptiste BARBOTEAU, domestique, né à Chauché le 2 janvier 1842, fils de Jean BARBOTEAU et d'Hortense MARTIN.

2e) Félix Ambroise GOUIN, né à Belleville le 14 mars 1810.

2f) Olympe Alix Octavie GOUIN, née à Belleville le 18 février 1813 ; elle y épousa le 20 juillet 1835, Adolphe LETOURNEUX, serrurier et propriétaire, né aux Essarts le 20 mars 1806, fils de Michel Pierre Jean LETOURNEUX et de Julie LECUIT.

3a) Artémice Zoé Olympe LETOURNEUX, lingère, née à Belleville le 20 décembre 1841 ; elle y épousa le 26 juin 1865, Eugène Auguste François BLAY, menuisier, né à Belleville le 10 mai 1835, fils de François BLAY, marchand, et d'Adélaïde PLOUZEAU.

2g) Gabrielle Marie Zoé GOUIN, née à Belleville le 5 juillet 1815, y décédée le 15 septembre 1835.

2h) Isidore Basile Gabriel GOUIN, serrurier, né à Belleville le 29 septembre 1817, décédé à La Roche-sur-Yon le 7 mars 1879.

2i) Séraphine Eulalie Louise GOUIN, née à Belleville le 18 juin 1819, y décédée le 25 juin 1820.

1g) Gabriel Louis Marie GOUIN, né à Belleville le 17 avril 1776, nommé par Noble Homme Gabriel Jacques GOUIN, docteur en médecine de l'Université de Montpellier, et Louise GUYARD, son épouse ; il est décédé à Belleville le 26 avril 1789.

1h) Constant Serin GOUIN, né à Belleville le 28 septembre 1777, nommé par Eugène GOUIN et Louise FAVEROUL, y décédé le 5 septembre 1787.

1i) Joseph Marie Pierre Jean GOUIN, né vers 1778, décédé aux Grouillères du Poiré-sur-Vie, étant en nourrice, le 7 février 1780, inhumé le lendemain à Belleville.

1j) Charles Félix Ambroise GOUIN, né vers 1779, décédé à Belleville le 16 octobre 1781, inhumé le lendemain en présence de Louis GOUIN, sieur de la Vinetière, son père, et Marie Julie GOUIN, sa sœur.

1k) Jeanne Aimée Louise GOUIN, née du troisième mariage en septembre 1783, décédée à Belleville le 1er août 1784.

6°) Aimée Anne GOUIN, née à Belleville le 25 juillet 1739, nommée par Mathurin et Perrine GOUIN, y décédée le 3 novembre 1741.

7°) Marie Anne GOUIN, née à Belleville le 7 novembre 1741 ; elle y épousa le 10 novembre 1762, Pierre BATY, fils de Louis BATY, sieur de l'Aubretière, chirurgien, et de Marie ARNAUD ; mariage en présence de Messire Jean GOUIN, curé de Dompierre, Me Mathurin GOUIN, notaire royal, NH Gabriel GOUIN, docteur en médecine, Me Louis GOUIN, greffier de St-Denis, Me Joseph GOUIN, étudiant, tous frères de l'épouse, Me Jean MILLET et Marie BATY, beau-frère et sœur de l'époux.



8°) Joseph Esprit Aimé GOUIN, avocat en Parlement, docteur en droit canon et en droit civil, sénéchal de Poiroux, de la Bouchardière et de l'Isle Bernard, né à Belleville le 13 mars 1744, nommé par Me Mathurin GOUIN et Jeanne Perrine GOUIN ; il est décédé aux Sables d'Olonne le 30 fructidor an II ; il avait épousé à Belleville le 21 juin 1776, Marie Louise Sophie FAVEROUL, y née le 26 octobre 1753, décédée à Poiroux le 20 août 1807, fille de Pierre FAVEROUL, sieur de Laubonnière, notaire royal, et de Louise JOUSSEMET.

1a) Charles Louis Aimé Gabriel GOUIN, né à Poiroux le 10 mai 1778, nommé le lendemain par Haut et Puissant Messire Louis Jacques Gilbert ROBERT, chevalier, seigneur de Lézardière, Buchignon, Fougeré, Lande Blanche, La Verrie, L'Isle-Bernard et autres lieux, baron de Poiroux, et Dlle Marie Charlotte Pauline ROBERT de LÉZARDIÈRE ; il épousa d'abord à St-Hilaire-la-Forêt le 10 nivôse an IX, Louise JAUNASTRE, née à St-Vincent-sur-Jard le 12 mars 1782, fille de Louis JAUNASTRE et de Marie Jeanne Bonne GUILBAUD ; puis à Avrillé le 8 juin 1812, Marie Aimée ROYER, fille de Louis ROYER et de Marie Henriette BOISLIVEAU.

2a) Adolphe Pierre Aimé GOUIN, notaire à Angles, né à Avrillé le 21 mars 1813 ; il épousa à Grues le 24 juillet 1838, Marie Françoise LOISEAU, née à St-Cyr-en-Talmondaie le 9 février 1820, fille de Pierre Louis LOISEAU, propriétaire et fermier, et de Marie Françoise MAILLET ; elle était la sœur de Barthélémy Pierre Louis LOISEAU, qui épousa Jeanne Rose FORGERIT.

3a) Pierre Charles Adolphe GOUIN, né à Angles le 15 août 1839.

3b) Emile Gaston GOUIN, notaire à Moutiers-sur-le-Lay puis à Bournezeau, né à Angles le 30 janvier 1842, décédé à Bournezeau le 30 juillet 1905 ; il y avait épousé le 12 octobre 1874, Marie Louise DICÉRE, propriétaire, née à Luçon le 23 juin 1850, fille de Désiré Joseph DICÉRE, notaire à Bournezeau, et d'Hortense Léontine CHAMPAUD.

4a) Jeanne Marie Joséphine Emilie GOUIN, née à Bournezeau le 14 décembre 1875.

4b) Hélène Louise Malvina GOUIN, née à Bournezeau le 1er décembre 1877 ; elle y épousa le 17 novembre 1897, Gustave Jean Camille PASQUIER, notaire à Bournezeau, né à Mortagne-sur-Sèvre le 3 avril 1865, fils de Jean François PASQUIER et d'Eugénie BIDOUE, dont au moins :

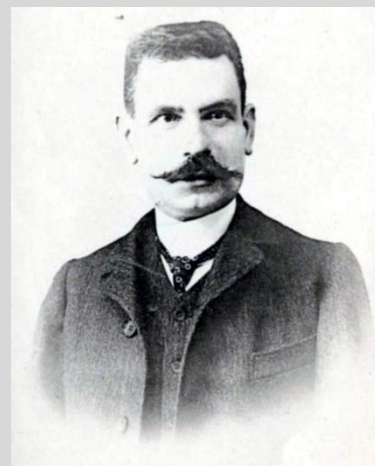

5a) Maurice Charles Louis

Gaston PASQUIER, né à Bournezeau le 31 janvier 1903, décédé à Angers le 8 janvier 1969 ; il avait épousé Yvonne Marie Clémentine RABILLARD, née à Angers le 24 août 1903, y décédée le 18 février 1975, fille de Pierre ROUILLARD et d'Augustine LEFEVRE.

6a) Anne Yvonne Marie Thérèse PASQUIER, qui épousa à Angers le 26 novembre 1966, Christian Marie Bernard JODON de VILLEROCHÉ, fils d'Alfred JODON de VILLEROCHÉ et d'Antoinette TARDIF de PETIVILLE.

4c) Gaston Louis GOUIN, né à Bournezeau le 26 janvier 1879.

4d) Adolphe Casimir Ferdinand Emile GOUIN, né à Bournezeau le 14 mai 1885.

2b) Paul Alexandre Clément GOUIN, né à Avrillé le 15 décembre 1815, y décédé le 27 septembre 1819.

2c) François Paul Alexandre Clément GOUIN, médecin à St-Cyr-en-Talmondaïs, né à Avrillé le 28 janvier 1820 ; il épousa à St-Cyr-en-Talmondaïs le 8 juillet 1844, Claudine Pélagie Isabelle LOISEAU, née à Grues le 4 octobre 1826, fille de Pierre Louis LOISEAU et de Marie Françoise MAILLET.

2d) Gabriel Eugène Prudent GOUIN, né à Avrillé le 16 octobre 1823 ; médecin.

2e) Gabriel GOUIN, né à Avrillé le 24 avril 1826.

1b) Joseph Marie Pierre Jean GOUIN, né à Poiroux le 8 avril 1779, nommé par Me Pierre FAVEROUL, sieur de l'Aubinière, notaire à La Roche-sur-Yon et Dlle Jeanne Marguerite FAVEROUL, de Belleville.

1c) Virginie Marie Anne Jacquette GOUIN, née à Poiroux le 9 mars 1780, nommée par Noble Homme Gabriel Jacques GOUIN, docteur de l'Université de Montpellier, et Dlle Anne Louise FAVEROUL ; elle est décédée à Talmont le 16 février 1864 ; elle avait épousé à Poiroux le 26 novembre 1805, François Jean GILLAIZEAU, notaire à Talmont, y né le 3 avril 1780, y décédé le 1er février 1850, fils de Pierre Jean GILLAIZEAU (lui-même fils de François Pierre GILLAIZEAU et d'Anne Suzanne FRAPPIER) et de Marie Anne Louise RIGOURDAIN. Dont postérité GILLAIZEAU, MORISSET, MESTRE, GUESNEAU, DUROUSSY, BATIOT...

1d) Honorée Rose Louise Marie GOUIN, née à Poiroux le 16 mai 1781 ; elle épousa au Poiré-sur-Vie le 16 janvier 1810, Jean Jacques ACHARD, avocat à St-Julien-des-Landes, né aux Sables d'Olonne le 26 mars 1785, fils de Jacques François Marie Joseph ACHARD, avocat en Parlement, et de Marie Anne Thérèse PORTEAU.

1e) Armand Marie GOUIN, né à Belleville le 18 août 1783, nommé par Me Pierre Marie André FAVEROUL, et Dlle Jeanne Marguerite FAVEROUL.

1f) Jean Baptiste Paul Louis GOUIN, né à Poiroux le 19 janvier 1788, y décédé le 23 août suivant.

9°) Jean GOUIN, curé de Dompierre, cité notamment au mariage de sa sœur Marie Anne.

10°) Jean Baptiste GOUIN, prieur, curé de Notre Dame de la Genétouze, cité au mariage de son frère Gabriel et est parrain de sa nièce Jeanne Aimée Louise.

11°) Marie GOUIN, née à Belleville le 9 juin 1746.

**3. André GOUIN, sieur de La Maumernière**, notaire et greffier de la baronnie de Belleville, procureur, greffier de St-Denis-la-Chevasse, né vers 1722, décédé à Belleville le 19 novembre 1780 ; il avait épousé d'abord à Belleville le 27 janvier 1750, Marie Angélique Jeanne FAVEROUL, née vers 1721, décédée à Belleville le 31 janvier 1773, fille de Pierre FAVEROUL, greffier à Belleville, et de Catherine Jeanne DANIAU ; puis à Mouilleron-le-Captif le 20 juillet 1778, Marie Anne Magdeleine MALLARD, fille de Pierre MALLARD, marchand, et de Marie Anne IDIER.

1°) André Eugène GOUIN, chirurgien, né du premier mariage ; il épousa à La Roche-sur-Yon le 1er février 1785, Marie Louise PERTUZÉ, y née le 1er octobre 1745, y décédée le 14 juin 1825, fille de Pierre PERTUZÉ, avocat et procureur (lui-même fils de Pierre PERTUZÉ et de Marie BACQUA) et de Louise Magdeleine CORBÉ.

1a) Eugène Gabriel François GOUIN, né à La Roche-sur-Yon le 14 décembre 1785, nommé par Me François Jacques Denis PERTUZÉ, chirurgien juré, et Dame Louise GUYARD.

1b) N. GOUIN, un enfant né à La Roche-sur-Yon le 21 avril 1788, et décédé aussitôt.

2°) Marie Aimée GOUIN, née à Belleville-sur-Vie le 30 octobre 1750, nommée par Me André GOUIN et Jeanne FAVEROUL.

3°) Ursule GOUIN, née à Belleville le 29 septembre 1751, y décédée le 19 septembre 1786.

4°) Pélagie Angélique GOUIN, née à Belleville le 24 septembre 1752, nommée par Gabriel Jacques GOUIN, sieur de la Douinière, et Aimée GOUIN ; elle est décédée à Saligny le 12 juillet 1782 ; elle avait épousé à St-Georges-de-Montaignu le 29 janvier 1782, François TROTIN, fils de Joseph TROTIN et de Marie Angélique BAILLON ; mariage en présence de Me Pierre CANTETEAU, marchand, cousin issu de germain de l'époux, Me Jacques PINEAU, sieur de la Motte, aussi cousin issu de germain, Me Frédéric Marie Mathurin GOUIN, huissier royal, frère de l'épouse, NH Gabriel Jacques GOUIN, docteur en médecine, Me Joseph Esprit Aimé GOUIN, avocat en Parlement, Me Pierre Aimé GOUIN, chirurgien juré, oncles de l'épouse, Me Pierre FAVEROUL, notaire, oncle maternel.

1a) Marie Angélique TROTIN, née à St-Georges-de-Montaignu le 7 juin 1785, décédée à Saligny le 20 août 1845 ; elle y avait épousé le 7 mai 1804, Victor Léon **PAYRAUDEAU**, propriétaire tanneur, né aux Brouzils le 26 décembre 1769, décédé à Saligny le 16 avril 1840, fils de Gabriel PAYRAUDEAU, sieur de la Corbinière, et de Marie Charlotte BOUFFARD, cette dernière, petite-fille de Gilles RAFFIN et de Marie **FRAPPIER de LA MAUVINERIE**.

4°) Pélagie GOUIN, née à Belleville le 15 septembre 1753, date indiquée dans son acte de mariage, ce qui la ferait naître 3 semaines avant son frère Frédéric – nous pensons en fait qu'il s'agit de la même que Pélagie Angélique ci-dessus, qui devenue veuve (ce qui n'est pas indiqué dans l'acte), s'est remariée, alors âgée de 48 ans. Pélagie ou Pélagie Angélique s'est donc remariée à Saligny le 13 ventôse an X à Charles LE LOUP, né à St-Etienne-du-Bois le 25 mars 1748, fils de Georges LE LOUP et de Françoise BAUDOUIN.

5°) Frédéric Marie Mathurin GOUIN, huissier royal, né à Saligny le 9 octobre 1753.

6°) Monique GOUIN, née à Belleville le 3 février 1755, y décédée le 12 février 1766.

7°) Marie GOUIN, née à Belleville le 12 mai 1756.

8°) Anne Rose GOUIN, née à Belleville le 25 juillet 1757, nommée par Me Jacques GUYARD et Ursule GOUIN ; elle est décédée à Apremont le 9 février 1810 ; elle avait épousé à Belleville le 7 septembre 1786, Charles Joseph BRETHOMEAU, maître chirurgien, né à Aizenay le 9 janvier 1761, fils de Jean Antoine BRETHOMEAU, notaire et procureur, et de Geneviève Mélanie Hélène GOUPILLEAU.

9°) Julie Marie GOUIN, née à Belleville le 27 septembre 1758, nommée par Me Pierre GOUIN, chirurgien, et Marie Anne VOYNEAU ; elle est décédée à Belleville le 9 février 1810 ; elle y avait épousé le 21 avril 1788, Pierre Alexandre THOUMAZEAU, notaire à St-Denis-la-Chevasse, y né le 27 mai 1757, décédé à Avrillé le 6 juin 1795, fils de Pierre THOUMAZEAU, sieur des Forges (lui-même fils de Paul THOUMAZEAU et de Renée **TRASTOUR**), et de Louise Magdeleine AUVINET, cette dernière, descendante de Maître Jean **FRAPPIER** et de Dame Marie SUZANNEAU ; l'époux était veuf en premières noces de Jeanne Marguerite FAVEROUL.

10°) André Eugène GOUIN, maître en chirurgie, conseiller municipal de La Roche-sur-Yon, né à Belleville le 27 décembre 1759, décédé à La Roche-sur-Yon, rue du Grand Hôtel Impérial, le 12 juin 1811.

11°) Félix GOUIN, né vers 1762, décédé à Belleville le 14 août 1764.

12°) Alexis Marie GOUIN, tanneur, notaire et greffier, né à Belleville le 14 juillet 1763 ; il épousa au Poiré-

sur-Vie le 16 juin 1788, Marguerite Charlotte GIRARD, fille de Pierre André GIRARD, sieur de la Maisonneuve, et de Marie GILARDEAU.

13°) Anne Joséphine GOUIN, née à Saligny le 18 octobre 1764.

14°) Marie Louise Joséphine GOUIN, née à Belleville le 4 avril 1767.

15°) Philippe Henri GOUIN, né du second mariage, qui suit.

**4. Philippe Henri GOUIN**, propriétaire, né à Belleville le 19 juillet 1779, nommé par Me Alexis André GOUIN et Dlle Marie Julie GOUIN ; il épousa à Belleville le 20 vendémiaire an VIII (le même mariage existe aussi à Mouilleron-le-Captif), sa cousine, **Aimée Jeanne Honorée GOUIN**, née à Mouilleron le 23 mai 1778, fille de Honoré GOUIN, sieur du Planty, et de Marie Madeleine RUCHAUD.

**5. Constant Aimé GOUIN**, propriétaire, né à Mouilleron-le-Captif vers 1806, y décédé le 24 mai 1886, sur la déclaration de Placide BARITEAU, maître d'hôtel à L'Herbergement, son petit neveu. Sans alliance.

## Branche de La Roulière

**3. Pierre Aimé GOUIN, sieur de la Roulière**, chirurgien juré à Belleville puis chirurgien de l'amirauté à Nantes, maire de Belleville, fils d'André GOUIN, sieur de la Maumernière et d'Aimée GOUIN ; il est décédé au Poiré-sur-Vie le 17 mars 1793 ; il avait épousé d'abord à Belleville-sur-Vie le 23 mai 1758, Marie Anne VOYNEAU, née vers 1726, décédée à Saligny le 26 juin 1770, fille de Joachim Alexandre VOYNEAU, sieur de la Couperie, et de Marie Anne CAILLAUD ; puis à Moutiers-les-Mauxfaits le 1er septembre 1789, Rose Pélagie BOUHIER, née à Ste-Cécile, décédée à Belleville-sur-Vie le 10 nivôse an IV, fille de François BOUHIER, fermier, et de Suzanne ARNAUD.

1°) Pierre Louis Félix GOUIN, sieur de la Godière, né du premier mariage à Saligny le 15 mars 1760, baptisé à Belleville-sur-Vie, nommé par Me André GOUIN, sieur de la Maumernière, et Jeanne Louise VOYNEAU ; il est décédé à Saligny le 22 août 1807 ; il avait épousé à Belleville-sur-Vie le 5 août 1788, Marie Anne **FRAPPIER**, née à St-Fulgent le 2 décembre 1768, fille de Claude Joseph FRAPPIER, sieur de la Rigournière, notaire apostolique, notaire royal et procureur du marquisat de Montaigu, procureur fiscal de St-Fulgent, et de Marie Anne GUYARD ; mariage après dispense du 3e degré de consanguinité. Les époux divorcent par acte enregistré au Poiré-sur-Vie le 16 fructidor an IX.

1a) Louise Marie Thérèse Joséphine GOUIN, baptisée à Belleville-sur-Vie le 11 mai 1789, étant née le même jour à Saligny, nommée par Me Claude Joseph FRAPPIER, sieur de la Rigournière, notaire apostolique, procureur fiscal de St-Fulgent, représenté par Noble Maître Gabriel Jacques GOUIN, médecin, et pour marraine, Dlle Thérèse GOUIN.

1b) Aimée Jeanne GOUIN, née à la Sauvagère de Belleville-sur-Vie le 11 mai 1790, nommée par Me Gabriel Jacques GOUIN, docteur en médecine de l'Université de Montpellier, et Louise GUYARD, son épouse ; elle est décédée à Belleville le 10 mai 1792.

1c) Pierre Gabriel René GOUIN, né à Belleville-sur-Vie le 23 août 1791, nommé par René REILLET, maire de Saligny, et Anne Louise GOUIN, oncle et tante.

1d) Pulchérie Philbert Olivier GOUIN, né à Moutiers-les-Mauxfaits le 5 avril 1794.

1e) Esther Eléonore Aimée GOUIN, née à Belleville-sur-Vie le 14 brumaire an V (4 novembre 1796) : déclaration en présence de Jean Aimé FRAPPIER, 24 ans, et Marc GOUIN, 30 ans.

1f) Olympe Appoline Mélanie GOUIN, née à la Sauvagère de Belleville-sur-Vie le 11 novembre 1797, décédée à Legé le 28 juillet 1872 ; elle y avait épousé le 1er octobre 1813, Julien Siméon Etienne MARMET, menuisier, né à Legé le 18 avril 1790, y décédé le 7 octobre 1976, fils d'Etienne MARMET, laboureur, décédé à Legé le 26 mai 1806, et de Jeanne MALIDAIN ; mariage en présence notamment de Jacques MARTIN, 45 ans, tailleur de pierres à la Morinière des Lucs-sur-Boulogne, oncle de l'époux à cause de Dame MALIDAIN, son épouse.

2a) Clémence Delphine Elisabeth MARMET, née à Legé le 31 octobre 1814.

2b) Céline Octavie Olympe MARMET, née à Legé le 6 décembre 1816, y décédée, sans alliance, le 6 décembre 1890. Propriétaire.

2c) Sylvie Lise Aurore MARMET, née à Legé le 31 décembre 1818, y décédée, sans alliance le 4 janvier 1901. Propriétaire.

2d) Jules Pacifique Augustin Charles MARMET, né à Legé le 3 mai 1821, y décédé le 14 août suivant.

2e) Sévère Bénomy Gabriel Siméon MARMET, né à Legé le 6 septembre 1822.

2f) Amélie Aimée Marie MARMET, née à Legé le 4 novembre 1825, décédée à La Roche-sur-Yon, rue Thiers, étant propriétaire, le 31 janvier 1895. La déclaration du décès a été faite par Noël RAJON, 58 ans, gendre de la défunte, capitaine en retraite, chevalier de la Légion d'honneur. Elle avait épousé à Legé le 20 août 1849, Charles GAILLARD, propriétaire et maréchal ferrant à Napoléon-Vendée, y demeurant rue de la Gendarmerie, né à St-Etienne-de-Corcoué (Loire-Atlantique) le 17 février 1823, décédé à La Roche-sur-Yon, 5, rue Thiers, le 7 février 1897, fils de Julien GAILLARD, propriétaire à la Brosse de St-Etienne-de-Corcoué, et de Rose AIRIAU. Mariage en présence notamment de Sévère MARMET, 26 ans, propriétaire à Legé, frère de l'épouse, Victor GAUTIER, 41 ans, aubergiste à St-Etienne-de-Corcoué, beau-frère par alliance de l'épouse, Julien Jean Louis GAILLARD, 30 ans, meunier à la Brosse de St-Etienne-de-Corcoué, frère de l'épouse. Dont au moins :

3a) Adeline Marie Ernestine GAILLARD, née à La Roche-sur-Yon le 26 novembre 1850. Elle y épousa le 26 janvier 1875, Noël RAJON, né à Aix-sur-Vienne (Haute-Vienne) le 25 juillet 1835, lieutenant au 93e Régiment de ligne à La Roche-sur-Yon, fils de François Joseph RAJON, décédé à Vierzon (Cher) le 29 octobre 1871, et de Marguerite Victoire ROBADEAU, décédée le 13 septembre 1840. Mariage en présence de Henri ROBADEAU, 29 ans, charcutier à Tours, cousin de l'époux, Sévère MARMET, 52 ans, propriétaire à St-Etienne-de-Corcoué, oncle de l'épouse, et Auguste GAILLARD, 49 ans, serrurier à Nantes, oncle de l'épouse. Noël RAJON est ensuite capitaine au 65e Régiment d'infanterie à Ancenis. Il prendra ensuite sa retraite et sera décoré de la Légion d'honneur.

4a) Abel Henri RAJON, né à La Roche-sur-Yon, rue de la Gendarmerie, le 11 octobre 1878.

4b) Maurice Charles RAJON, jumeau du précédent.

4c) Marie Charlotte RAJON, née à La Roche-sur-Yon, rue Thiers, le 27 octobre 1881, au domicile de son grand-père maternel, son père étant

alors capitaine à Ancenis.

3b) Henri Charles Marie GAILLARD, né à La Roche-sur-Yon le 17 septembre 1858.

2g) Olympe Virginie Léonide MARMET, née à Legé le 13 novembre 1828, y décédée le 3 juillet 1836.

2h) Aglaé Julienne Séverine MARMET, née à Legé le 12 août 1831, y décédée le 6 mai 1843.

2i) Clémence Julienne Eléonore MARMET, née à Legé le 27 décembre 1835, y décédée le 27 février 1836.

1g) Virginie Philippine GOUIN, née à la Sauvagère du Poiré-sur-Vie le 7 nivôse an IX (28 décembre 1800), décédée à Legé le 24 septembre 1854. Elle y avait épousé le 18 février 1818, Louis Charles JAGUENEAU, chapelier à Legé, né à Montaigu le 19 floréal an V (8 mai 1797), fils de Louis JAGUENEAU, chapelier à Legé (où il est décédé le 4 novembre 1859), et de Renée Louise RECHAIN.

2a) N. JAGUENEAU, enfant sans vie, de sexe féminin, née à Legé le 3 septembre 1818.

2b) Théolinthe Marie Léonie JAGUENEAU, née à Legé le 9 juillet 1820, y décédée le 29 juillet suivant.

2c) Charles Amédée François Louis JAGUENEAU, né à Legé le 24 septembre 1821, y décédé le 4 novembre 1862. Chapelier à Legé, il y avait épousé le 21 octobre 1845, Angèle Virginie Marie RENEAUD, tailleuse à Legé où elle est née le 21 novembre 1821, fille de François RENEAUD, maçon, décédé à Nantes le 26 juillet 1832, et de Jeanne MONEREAU, tailleuse à Legé. Mariage en présence de Joseph GANACHEAU, 37 ans, cordonnier à Legé, oncle maternel par alliance de l'époux, Isidore GOUIN, 28 ans, serrurier, son parent au 6e degré du côté maternel, Jean RENAUD, 63 ans, maçon, oncle de l'épouse, et Sébastien RENAUD, 26 ans, son frère.

2d) Prudence Isoline Julienne JAGUENEAU, née à Legé le 18 juin 1823, y décédée le 9 août 1823.

2e) Marie Delphine Octavie Renée JAGUENEAU, née à Legé le 24 décembre 1824, y décédée le 25 janvier 1825.

2f) Pierre Célestin Henri JAGUENEAU, né à Legé le 15 juillet 1826.

2g) Aurore Marie Virginie JAGUENEAU, née à Legé le 26 février 1829, y décédée le 4 novembre 1830.

2h) Pacifique Marie Armand JAGUENEAU, né à Legé le 17 juin 1831. Serrurier à Legé, il y épousa le 7 octobre 1851, Marie Angélique PAROIS, née à Legé le 2 octobre 1831, y décédée le 6 janvier 1859, fille de Jacques PAROIS, décédé à Legé le 25 avril 1845, et de Marie Rose BRODU, décédée aussi à Legé le 26 janvier 1850. Mariage en présence de Julien Siméon Etienne MARMET, 61 ans, propriétaire à Legé, oncle maternel par alliance de l'époux, Joseph GANACHEAU, 43 ans, cordonnier à Legé, oncle maternel par alliance de l'époux, Zacharie PAROIS, 46 ans, maçon à La Roche-sur-Yon, frère consanguin de l'épouse, et Pierre MASSÉ, 51 ans, demeurant au Mottais de Legé, beau-frère consanguin par alliance de l'épouse.

3a) Marie Delphine Angélique JAGUENEAU, née à Legé le 21 mars 1852, y décédée le 23 février 1859.



3b) Armantine Marie Pauline JAGUENEAU, née à Legé le 2 janvier 1859.

2i) Marie Aricie Anaïse JAGUENEAU, née à Legé le 13 août 1833. Elle y épousa le 6 février 1854, Pierre Eugène MONNIER, sellier à Bourgneuf, né à St-Etienne-de-Corcoué le 27 juin 1831, fils de Louis MONNIER, décédé à St-Etienne-de-Corcoué le 10 janvier 1845, et de Adélaïde BARDOUX, propriétaire. Mariage en présence de Marie Joseph Jean ROBIN, 35 ans, tailleur de pierre à Legé, beau-frère de l'époux, Mathias PERTHUY, 27 ans, tuilier à Montbert, aussi beau-frère, Charles Amédée JAGUENEAU, 32 ans, chapelier à Legé, frère de l'épouse, et Julien Siméon MARMET, 63 ans, propriétaire à Legé, oncle par alliance de l'épouse.

2j) Amédée Gustave Léandre JAGUENEAU, née à Legé le 21 mai 1836.

2k) Marie Eglantine Delphine JAGUENEAU, née à Legé le 28 août 1839. Elle y épousa le 23 juillet 1855, Pierre Joseph HUET, gendarme à cheval à Legé, né à Port-St-Père (Loire-Atlantique) le 20 avril 1824, fils de Jean Baptiste HUET, cultivateur à Port-St-Père, et de Françoise THIBAUD. Mariage en présence notamment de Jean Baptiste HUET, 37 ans, cultivateur à Port-St-Père, frère de l'époux, et Julien MONNIER, 38 ans, gendarme à cheval à Legé, ami.

3a) Arthur Charles Pierre HUET, né à Legé le 1er mars 1856, gardien chef de la maison d'arrêt d'Avranches (Manche), puis de Chinon, y décédé le 14 août 1911 ; il avait épousé à Paris le 30 octobre 1883, Angèle Augustine PICQUE, y née le 30 octobre 1883, décédée à Avranches le 18 janvier 1942, fille d'Arthur Ferdinand PICQUE et de Modeste Françoise RENAULT. Dont au moins :

4a) Yvonne Andrée Françoise HUET, née à Sancerre (Cher) le 6 avril 1890.

4b) Bernard Jean HUET, né à Chinon le 1er septembre 1897, décédé à Cassis (Bouches-du-Rhône) le 31 juillet 1962 ; il avait épousé d'abord à Montsaon (Haute-Marne) le 2 septembre 1922, Victorine GAIRE ; puis à Saïda (Algérie) le 26 décembre 1935, Anne Marie SARBIT, y née le 24 décembre 1915, décédée à Marseille le 7 mai 2004, dont postérité.

3b) Alexandre Charles HUET, né à Legé le 7 octobre 1857. Transcription de son décès le 16 janvier 1892 : « *Mairie de Cayenne – Guyane Française – pour l'année 1891. Françoise Antoine Fernand SAINTE, adjoint au maire de Cayenne. Alexandre Charles HUET, né à Legé le 7 octobre 1857, employé de commerce, présentement à Cayenne, fils de Pierre HUET et de Marie Eglantine JAGUENEAU, est décédé le 10 septembre 1891, à 10 heures du soir, à l'hôpital maritime de cette ville. Copie conforme délivrée à Monsieur le Directeur de l'Administration Pénitentiaire pour les besoins du service. Cayenne, le 4 novembre 1891* ».

*Bien qu'il soit employé de commerce, il est possible qu'Alexandre Charles HUET ait été auparavant gardien de prison comme son frère, ce qui l'a amené à Cayenne, car il ne figure pas sur la liste des prisonniers de ce bagne. Il est indiqué qu'une copie de son décès a été délivrée à l'administration pénitentiaire.*

3c) Irma Clotilde HUET, née à Legé le 25 juin 1862.

3d) Amédée Emile HUET, né à Legé le 4 mars 1867.

2°) Marie Anne GOUIN, née vers 1761, décédée à Belleville-sur-Vie le 6 octobre 1763.



3°) André Jacques Aimé GOUIN, né à la Godière de Saligny le 4 février 1761.

4°) Esprit Constant GOUIN, né à Belleville-sur-Vie le 6 septembre 1763, décédé à la Godière de Saligny le 3 mai 1770.

5°) Marie Anne Louise GOUIN, née à la Godière de Saligny le 16 janvier 1765, décédée à Belleville-sur-Vie le 24 novembre 1811 ; elle avait épousé à Saligny le 9 février 1790, René REILLET, propriétaire tanneur à St-Hilaire-de-Talmont, adjoint au maire, né vers 1752, décédé à Belleville-sur-Vie le 17 août 1820, fils de René REILLET et de Marie ARNAUD.

1a) Jean Aimé René REILLET, né à Saligny le 17 novembre 1790, décédé à Belleville-sur-Vie le 17 février 1820.

1b) Marie Joséphine REILLET, née à la Godière de Saligny le 24 mars 1792, décédée à Talmont le 9 novembre 1815 ; elle avait épousé à Belleville-sur-Vie le 27 septembre 1814, Dominique PELLIZATI, chirurgien, né à Sondrio (Suisses) le 12 juin 1787, fils de Dominique PELLIZATI et de Domenica SCHERINI.

1c) Madeleine Ursule REILLET, née à Saligny le 24 mars 1792.

1d) Arsène Aimé REILLET, propriétaire, **maire de Belleville-sur-Vie**, né à l'Aumonerie de St-Hilaire-de-Talmont le 25 septembre 1805 ; il épousa à Belleville-sur-Vie le 21 avril 1833, sa cousine, **Anastasie Elisabeth GOUIN**, y née le 27 mars 1810, y décédée le 27 septembre 1887, fille de Gabriel Victor Aimé GOUIN, **maire de Belleville-sur-Vie**, et de Louise Florence Charlotte ARNAUD ; mariage en présence de Jacques GOUIN, propriétaire, parent de l'époux, Louis Guillaume CHOY, huissier à La Roche-sur-Yon, aussi parent, Gabriel Jacques ARNAUD, officier de santé à Belleville-sur-Vie, grand-père de l'épouse, Jacques Pierre Gabriel ARNAUD, médecin au Poiré-sur-Vie, son oncle.

2a) Délia Anastasie Elise Aimée REILLET, née à V le 6 septembre 1835, décédée à Aizenay le 3 juillet 1888 ; elle avait épousé à Belleville-sur-Vie le 25 août 1857, Anaxis Louis Emmanuel DELAROZE, **maire d'Aizenay**, y né le 14 juillet 1824, y décédé le 27 juin 1911, fils d'Olivier DELAROZE et d'Anastasie Joséphine Prudence ROY, cette dernière, fille de Louis Sébastien Charles ROY et de Marie Anne Françoise Suzanne **GILLAIZEAU**. Dont postérité **DELAROZE**, **TEXIER**, **NORREEL**, **SINGH SANGWAN**, **TERMIER**...

2b) Léonie Zélie Arsène REILLET, née à Belleville-sur-Vie le 30 août 1842.

2c) Aurélien Victorine Anastasie Emeline REILLET, née à Belleville-sur-Vie le 19 août 1845 ; elle y épousa le 27 octobre 1868, son cousin, **Camille Charles Aimé GOUIN**, médecin à Legé, y né le 21 octobre 1836, fils de Scipion Alphonse GOUIN et de Amélie Henriette Radegonde GIBOTEAU.

2d) Arsène Gustave Albert REILLET, né à Belleville-sur-Vie le 22 août 1850.

6°) Pélagie Aimée GOUIN, née à la Godière de Saligny le 14 décembre 1766.

7°) Gabriel Victor Aimé GOUIN, qui suit.

8°) Thérèse Julie GOUIN, née à Belleville-sur-Vie le 23 décembre 1769, décédée à La Ferrière le 3 avril 1816 ; elle avait épousé aux Sables d'Olonne le 3 messidor an IV, Louis Marin FUMOLEAU, maréchal des logis des chasseurs à cheval de la Vendée, né au Poiré-sur-Vie le 10 mai 1765, décédé à La Roche-sur-Yon le 6 mars 1837, fils de Louis FUMOLEAU et de Louise Bonne SAVIN.

1a) Henriette Aimée Séraphine FUMOLEAU, née au Poiré-sur-Vie le 30 floréal an VII ; elle épousa à La Roche-sur-Yon le 17 juillet 1838, Victor Aimé JAUD, huissier à Chantonnay, né aux Essarts

le 4 janvier 1797, fils de Pierre JAUD, fermier, et d'Aimée Charlotte Prudence **BATJOT**.

1b) Pauline Olympe FUMOLEAU, née au Poiré-sur-Vie le 22 brumaire an X, décédée à La Roche-sur-Yon le 1er juillet 1821.

1c) Joseph Louis Aimé FUMOLEAU, propriétaire, né au Poiré-sur-Vie le 5 novembre 1808, décédé à Bournezeau le 24 mars 1861 ; il y avait épousé le 21 novembre 1826, Marie Pauline Esprite ROUSSEAU, née à Thorigny le 20 mars 1803, fille de Charles Jean Baptiste ROUSSEAU, sieur de la Sablière, et de Stéphanie PROVOST.

2a) Marie Zénobie FUMOLEAU, née à Bournezeau le 17 février 1829 ; elle y épousa le 12 juillet 1853, Marie Alexandre Prosper THIBAudeau, notaire au Puybelliard, né à Ste-Cécile le 20 mai 1821, fils de Jean Baptiste Joseph THIBAudeau, et de Céleste Florence **REGRENIL**.

2b) Marie Louise Octavie FUMOLEAU, née à Bournezeau le 18 janvier 1831 ; elle y épousa le 10 février 1863, Philippe Constant **DORIE**, médecin, né à Jard-sur-Mer le 3 septembre 1830, fils de Jacques Constant Michel **DORIE**, et de Henriette Louise Félicité GIRARD.

9°) Aimée Pélagie Victoire GOUIN, née du second mariage à Belleville-sur-Vie le 26 mars 1790, y décédée le 26 mars 1835 ; elle avait épousé Henri NOGUÈS, propriétaire, **maire de Belleville-sur-Vie**, né à Challans vers 1797, décédé à Belleville-sur-Vie le 10 novembre 1863, fils de Gabriel NOGUÈS et de Madeleine GILBERT.

1a) Henriette Aimée Geneviève NOGUÈS, née à Belleville-sur-Vie le 29 octobre 1824, y décédée le 10 septembre 1825.

1b) Estelle Aimée NOGUÈS, née à Belleville-sur-Vie le 20 octobre 1825, y décédée le 30 novembre 1831.

1c) Jules Henry NOGUÈS, né à Belleville-sur-Vie le 9 avril 1827 ; médecin à Mareuil-sur-Lay en 1851.

1d) Antoine Théodore NOGUÈS, né à Belleville-sur-Vie le 1er avril 1829.

10°) Auguste Esprit Aimé GOUIN, né à Belleville-sur-Vie le 17 décembre 1790.

11°) Prudence Marie Esther GOUIN, née à Belleville-sur-Vie le 13 avril 1792 ; elle y épousa le 3 novembre 1813, Pierre Louis MORIN, employé dans le génie à La Roche-sur-Yon, né à La Merlatière le 16 août 1785, fils de Louis Etienne MORIN, notaire, et de Magdeleine Marguerite PÉROTEAU.

1a) Aricide Vitaline Eudoxie MORIN, née à La Roche-sur-Yon le 28 septembre 1821 ; elle y épousa le 22 octobre 1851, Alphonse Auguste **PIZAGOU-LOGERIE**, propriétaire, né au Poiré-sur-Vie le 16 octobre 1810, fils de Jean Marie PIZAGOU-LOGERIE et de Charlotte Henriette REGNAULT.

**4. Gabriel Victor Aimé GOUIN**, propriétaire et huissier, **maire de Belleville-sur-Vie**, né à Saligny le 4 août 1768, baptisé à Belleville-sur-Vie le 7 août suivant, nommé par Me Gabriel Jacques GOUIN, docteur en médecine de l'Université de Montpellier, et Aimée GOUIN ; il est décédé à Belleville-sur-Vie le 24 juin 1832 ; il y avait épousé le 20 vendémiaire an IX, Louise Florence Charlotte ARNAUD, née à Belleville-sur-Vie le 3 mai 1784, y décédée le 10 mars 1845, fille de Gabriel Jacques ARNAUD, officier de santé, et de Louise Marie Jeanne **MERCIER**.

1°) Célestin Marie Gabriel GOUIN, né à Belleville-sur-Vie le 3 prairial an IX, y décédé le 8 septembre 1808.

2°) Séraphin Pierre Victor GOUIN, qui suit.

3°) Louis Marie Gabriel GOUIN, propriétaire, huissier à La Roche-sur-Yon, né à Saligny le 2 mai 1804, décédé à La Roche-sur-Yon le 18 février 1860 ; il y avait épousé le 18 novembre 1829, Marie Rose MOREAU, née à La Roche-sur-Yon le 14 août 1807, y décédée le 24 février 1868, fille de Nicolas Alexandre MOREAU, huissier, et de Marie Jeanne GRALEPOIS.

1a) Gabriel Charles Alexandre GOUIN, employé à la Préfecture, né à La Roche-sur-Yon le 8 décembre 1829, y décédé, 8, rue Boileau, le 13 novembre 1912 ; il y avait épousé le 15 septembre 1856, Constance Pauline Aglaé Léontine BÉGAUDEAU, née à La Roche-sur-Yon le 12 mars 1837, fille de Pierre BÉGAUDEAU, cordonnier, et de Jeanne BROUSSEAU.

2a) Gabriel Ernest Lucien GOUIN, employé aux chemins de fer, né à La Roche-sur-Yon le 23 juin 1857, y décédé le 10 juin 1903 ; il y avait épousé le 3 février 1894, Marguerite Marie Louise RABILLÉ, née aux Sables d'Olonne le 13 août 1874, fille de François Joseph RABILLÉ et de Thérèse Henriette Aimée GERBE.

3a) Daniel Léonel Aristide Gabriel GOUIN, né à La Roche-sur-Yon le 24 novembre 1899, y décédé le 12 mars 1960 ; il avait épousé à Haute-Goulaine le 22 avril 1946, Yvonne Alexandrine TASSIN.

2b) Léitia Louise Hélène GOUIN, née à La Roche-sur-Yon le 25 novembre 1861 ; elle y épousa le 25 juillet 1887, Jean Victor ANGER, employé aux chemins de fer, né à Salbris (Loir-et-Cher) le 24 juin 1860, fils de Victor Justin ANGER et de Clémence Julie COINTEPAS.

2c) Edmond Florent Marcel GOUIN, représentant de commerce, né à La Roche-sur-Yon le 7 juillet 1867 ; il y épousa le 20 janvier 1897, Joséphine Anastasie GUERCHAIS, née à St-Erblon (Mayenne) le 15 avril 1854, fille de Pierre GUERCHAIS et de Marie LARDEUX.

1b) Gustave Hippolyte Amédée GOUIN, né à La Roche-sur-Yon le 8 janvier 1831, décédé à Fontenay-le-Comte le 19 novembre 1844.

1c) Victorine Rose GOUIN, née à La Roche-sur-Yon le 3 novembre 1832, y décédée le 22 octobre 1833.

1d) Adrienne Rose GOUIN, née à La Roche-sur-Yon le 4 janvier 1834, y décédée le 17 septembre suivant.

1e) Léopoldine Ambrosine Herminie GOUIN, née à La Roche-sur-Yon le 26 janvier 1835.

1f) Léopold Ferdinand GOUIN, né à La Roche-sur-Yon le 10 juillet 1836.

1g) Mélina Azeline Arsène GOUIN, née à La Roche-sur-Yon le 4 décembre 1837.

1h) Emile Edouard GOUIN, né à La Roche-sur-Yon le 28 octobre 1839, y décédé le 9 août 1841.

1i) Palmire Louise GOUIN, née vers 1841, décédée à La Roche-sur-Yon le 5 octobre 1845.

1j) Lucien Louis GOUIN, né à La Roche-sur-Yon le 22 janvier 1845, y décédé le 26 janvier 1905 ; il avait épousé Marie Estelle BOILEAU, dont :

2a) Jeanne Léopoldine Louise GOUIN, née à La Roche-sur-Yon le 9 novembre 1881 ; elle y épousa le 3 avril 1907, Victor Ernest DECREÉ, tailleur d'habits, né à Saintes le 15 janvier 1882, fils de Joseph DECREÉ et de Juliette Ernestine EMARD.

2b) Marguerite Rosalie Armandine GOUIN, née à La Roche-sur-Yon le 21 août 1883.

2c) Edmond Louis Lucien GOUIN, coiffeur à La Roche-sur-Yon, né à La Roche-sur-Yon le 27 décembre 1885.

2d) Georges Eugène Ernest GOUIN, né à La Roche-sur-Yon le 28 février 1889.

2e) Gabriel Edouard Charles GOUIN, né à La Roche-sur-Yon le 23 mai 1891, y décédé le 7 octobre 1893.

1k) Marie Louise GOUIN, née à La Roche-sur-Yon le 19 septembre 1845.

4°) Anastasie Elisabeth GOUIN, propriétaire, né à Belleville-sur-Vie, y décédée le 27 septembre 1887 ; elle y avait épousé le 21 avril 1833, Arsène Aimé REILLET, propriétaire, maire de Belleville-sur-Vie, né à St-Hilaire-de-Talmont le 25 septembre 1805, fils de René REILLET et de **Marie Anne Louise GOUIN** (voir ci-dessus).

5°) Eudoxie Elisa GOUIN, née à la Godière de Saligny le 7 avril 1812, décédée à La Roche-sur-Yon le 4 juillet 1877 ; elle y avait épousé le 19 octobre 1829, Louis Guillaume CHOY, huissier audencier, né à Challans le 28 frimaire an XII, fils de François CHOY et de Louise Jeanne MOREAU.

6°) Delphine Eugénie GOUIN, née à la Godière de Saligny le 4 décembre 1815 ; elle épousa à Belleville-sur-Vie le 27 août 1834, Jacques Pierre Aimé **MERCIER**, propriétaire, y né le 29 janvier 1807, fils de Jacques Louis MERCIER, aubergiste, et de Geneviève MORIN.

7°) Ferdinand Aimé Maximilien GOUIN, né à La Roche-sur-Yon le 11 novembre 1818, y décédé le 8 avril 1819.

8°) Annonciade Louise Nathalie GOUIN, née à La Roche-sur-Yon le 30 mars 1820.

9°) Célestin Aimé Hippolyte Ferdinand GOUIN, huissier à La Roche-sur-Yon, puis banquier aux Sables d'Olonne, né à La Roche-sur-Yon le 17 octobre 1824 ; il y épousa le 17 janvier 1854, Marie Virginie Eudoxie **MERCIER**, née à La Roche-sur-Yon le 29 juillet 1832, fille de Jean Baptiste Léandre MERCIER (ce dernier, petit-fils de Jacques MERCIER et d'**Anne Marie GOUIN**), chapelier puis marchand de fer, et de Marie Rose Joséphine MALLARD.

1a) Marthe Marie GOUIN, née à La Roche-sur-Yon le 12 janvier 1855 ; elle épousa aux Sables d'Olonne le 4 septembre 1872, Augustin Léon Jules NAULLEAU, banquier, né à Fontenay-le-Comte le 24 novembre 1846, fils d'Augustin NAULLEAU et de Magdeleine POUPEAU.

1b) Henri Célestin GOUIN, né à La Roche-sur-Yon le 2 novembre 1858.



*Marthe Marie Gouin*

**5. Séraphin Pierre Victor GOUIN**, officier de santé à Palluau puis médecin au Langon, né à Saligny le 20 juillet 1802, décédé au Langon le 17 juin 1885 ; il avait épousé Marie Agathe DEBUREAU, née à Marans le 1er août 1802, décédée au Langon le 9 septembre 1868, fille de Pierre René DEBUREAU et de Marie Jeanne THOMAS-LAMOTTE.

1°) Achille Lucien Joseph Victor GOUIN, qui suit.

2°) Célestine Marie Adelina GOUIN, religieuse à l'Union Chrétienne de Fontenay, Marie Marie de la Trinité, née à Palluau le 30 janvier 1828.

3°) Herminie Agathe Valentine GOUIN, née à Palluau le 12 novembre 1829.

4°) Alexandrine Suzanne GOUIN, née au Langon le 23 décembre 1830, décédée à Fontenay-le-Comte le 28 octobre 1902 ; elle avait épousé au



*Alexandrine Suzanne Gouin*



Langon le 14 juin 1854, Jean Baptiste GIRAudeau, percepteur, né à Vallans (Deux-Sèvres) le 6 septembre 1826, fils de Jean GIRAudeau et de Françoise BOUGOUIN.

5°) Marcelin Lucien GOUIN, né au Langon le 30 octobre 1836, **officier de marine, disparu en mer à bord de la Sémillante** le 15 février 1855.

*La Sémillante était une frégate de la marine française du XIXe siècle. Dans son voyage depuis l'arsenal de Toulon vers la guerre de Crimée, elle fit naufrage au large des îles Lavezzi*

*La frégate La Sémillante quitta le port de Toulon le 14 février 1855, commandée par le capitaine Jugan, à destination de la Crimée (mer Noire) pour apporter aux forces françaises des vivres, des renforts en troupe et en matériel pour faire la guerre à la Russie.*

*Son équipage était de 293 hommes outre son état-major. La Sémillante était un vaisseau de trois-mâts, un des derniers construit en bois, et formant l'une des plus fortes unités de la Marine de Guerre française. À son bord ont pris place un détachement de 393 militaires de l'armée de terre avec un matériel important (canons, mortiers, munitions, vivres...).*

*Elle fut prise dans une violente tempête au large de la Sardaigne et son commandant décida de passer par les bouches de Bonifacio, aux îles Lavezzi, dans une zone de brisants et d'écueils. Poussée par une rafale du sud, selon des témoins sans pareil de mémoire d'homme, elle vint se heurter avec une vitesse de 12 nœuds sur un rocher sous-marin signalé par une simple bouée. Broyée par le choc, elle a coulé par le fond dans la nuit du 15 au 16 février 1855, corps et biens, tout a été instantanément englouti.*

*Le 18 février les premiers cadavres, certains complètement déchiquetés, sont ramenés sur les grèves par les courants. Ils seront tous inhumés sur l'île, faute de moyens de transport, par une corvée de 50 soldats détachés en renfort des marins. Le 20 le nombre de corps inhumés s'élève à 250.*

*Finalement des plus de 700 hommes embarqués à bord de La Sémillante, seuls le capitaine Jugan et l'aumônier seront identifiés parmi les 560 qui reposent dans les deux cimetières de l'île. Les autres corps ne seront jamais retrouvés.*

*La plaque sur le bâtiment des cimetières sur les Îles Lavezzi indique :*

*« À la mémoire des officiers des armées de terre et de mer qui ont trouvés la mort dans le naufrage de la Sémillante le 15 février 1855 vers midi. Leurs restes sont confondus ici avec ceux de leurs hommes unis dans le repos éternel comme ils l'étaient dans le devoir. Que leurs noms soient connus pour nous permettre d'honorer leur mémoire. » Cet incipit en la*

*mémoire des naufragés est suivi par une succincte liste de noms dont les restes sont enterrés ici. Les cimetières sont aussi composés d'autres plaques un peu partout nous exhortant à prier pour tel ou tel naufragé...*



Marcelin Lucien Gouin

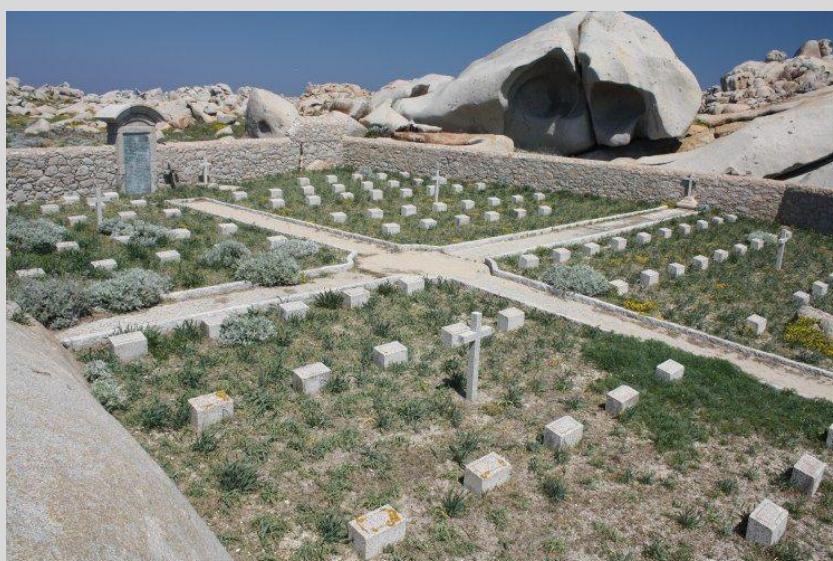

L'un des cimetières des victimes de la Sémillante sur les îles Lavezzi

6°) Alcide Alfred Célestin GOUIN, notaire à Croix-de-Vie, né au Langon le 28 octobre 1839, décédé à Croix-de-Vie le 26 janvier 1872 ; il avait épousé à St-Gilles-sur-Vie le 19 octobre 1858, Fernande Marie Louise CHAILLOU, née à Chantonay le 18 août 1848, fille de Jacques Georges Marie CHAILLOU et de Marie Louise DELORME.

1a) Paul Fernand Alcide GOUIN, né à St-Gilles-sur-Vie le 21 novembre 1869 ; juge de paix à Mamers en 1902.

**6. Achille Lucien Joseph Victor GOUIN**, vétérinaire, né à Palluau le 21 février 1827, décédé au Poiré-sur-Velluire le 5 avril 1884 ; il y avait épousé le 12 novembre 1854, Zoé Perpétue Félicité THOUMAZEAU, y née le 30 décembre 1836, décédée à Paris le 7 avril 1904, fille de François Jacques THOUMAZEAU, forgeron, maréchal, aubergiste, et de Françoise Félicité MASSON.

1°) Emma Marie Félicité GOUIN, née au Poiré-sur-Velluire le 12 avril 1855.

2°) Emma Marie Hermine GOUIN, née au Poiré-sur-Velluire le 1er septembre 1868, décédée aux Lucs-sur-Boulogne le 10 septembre 1957 ; elle avait épousé d'abord au Poiré-sur-Velluire le 10 novembre 1885, Samuel Alexis BEZIAU, vétérinaire, né à Legé le 16 janvier 1861, fils de Samuel Eugène BEZIAU, propriétaire, et de Marie Anne GRASSINEAU ; puis à Paris le 11 mai 1920, Gustave MICHEAU, huissier, né à Beauvoir-sur-Niort le 5 avril 1865, fils de Charles François MICHEAU et de Virginie NEAU.

1a) Andrée Zoé Marie Emma BEZIAU, née au Poiré-sur-Velluire le 28 avril 1886 ; elle épousa son cousin, **Gaston Scipion Marie Arsène GOUIN**, médecin à Nantes, né au Poiré-sur-Vie le 4 janvier 1876, décédé à Nantes le 21 mai 1961, fils de Camille Charles Aimé GOUIN, médecin à Legé, et de Aurélie Victorine Anastasie Emeline REILLET ; voir la **Branche de Boisjoly**.

3°) Marie Albertine GOUIN, née au Poiré-sur-Velluire le 7 mars 1873.



*Alfred Alcide Gouin*



*Achille Gouin*



*Hermine Gouin*

## **Branche de La Bizière et du Recrédy**

**2. Jean GOUIN, sieur de La Bizière**, cité au mariage de son neveu Jean ; il épousa Marie Anne JOUSNEAU, née vers 1699, décédée à Belleville-sur-Vie le 17 avril 1766.

1°) Jean GOUIN, qui suit.

2°) Alexandre GOUIN, aubergiste, cité au décès de sa mère, né vers 1734 ; il épousa aux Sables d'Olonne le 26 avril 1757, Catherine LAVERGNE, née vers 1733, fille de Louis Joseph LAVERGNE et de Catherine SOREAU ; mariage en présence de Jean et Aimé GOUIN, cousins germains de l'époux.

1a) Rose Catherine GOUIN, qui épousa aux Sables d'Olonne le 21 août 1781, Pierre Samuel **BOISSON**, né à Rosnay le 22 juillet 1761, décédé à L'Ile d'Olonne le 6 mars 1792, fils de Nicolas

BOISSON, sieur des Ouches, et de Marie Anne GENDRONNEAU, cette dernière, fille de Pierre Philippe GENDRONNEAU et d'Anne Louise **FRAPPIER**.

1b) Honoré Alexandre GOUIN, marin, qui épousa aux Sables d'Olonne le 6 mai 1788, Marie Gabrielle REGAIN, fille de Vincent Joseph REGAIN, marchand orfèvre, et de Marie Gabrielle BLAY.

1c) Catherine Rose GOUIN, née à Belleville-sur-Vie le 9 mars 1759, nommée par Me Philippe VEXIAU et Dlle Anne JOUSNEAU.

1d) Catherine Modeste GOUIN, née à Belleville le 2 septembre 1761, nommée par Me André GOUIN, notaire et greffier et Magdeleine GOUIN ; elle épousa aux Sables d'Olonne le 20 janvier 1789, René Joseph FAVREAU, de Notre-Dame de Fontenay-le-Comte, fils de Pierre FAVREAU.

3°) Marie Aimée GOUIN, citée au décès de sa mère, marraine de son neveu François GOUIN ; elle épousa à Saligny le 22 novembre 1757, Philippe **VEXIAU**, notaire et tanneur, fils de Pierre Philippe VEXIAU, notaire à Bournezeau, et de Louise CAILLAUD ; mariage en présence de Louise CAILLAUD, mère de l'époux, Me Jean Baptiste Aimé CAILLAUD, avocat en Parlement, Charles François CAILLAUD, Jacques Nicolas Marie LATOUCHE, cousins germains, Jean et Alexandre GOUIN, frères de l'épouse.

1a) Louise VEXIAU, née vers 1759, décédée à Saligny le 23 février 1835 ; elle y avait épousé le 13 février 1787, René LABORDE, fils de Jean LABORDE et de Jacquette LANDRIAU.

2a) André Aimé LABORDE, propriétaire et instituteur, né à Saligny le 8 septembre 1790 ; il épousa d'abord à Saligny le 12 mai 1818, Suzanne Rosalie **de SARODE**, née à St-Denis-la-Chevasse le 2 octobre 1778, y décédée le 9 juillet 1820, fille de Henri Philippe de SARODE, chevalier, seigneur de la Bignonnière, et de Rose Marguerite LANDAIS ; puis à St-Denis-la-Chevasse le 23 juillet 1823, Jeanne GIRARD, née à St-Hilaire-de-Loulay le 29 frimaire an X, fille de Pierre GIRARD et de Jeanne DUGAST. Dont postérité.

1b) Jean Joseph VEXIAU, marchand, qui épousa à La Chaize-le-Vicomte le 29 mai 1799, Marie Suzanne Emilie **LASNONNIER**, y née le 28 septembre 1777, y décédée le 18 septembre 1825, fille de Pierre René LASNONNIER, huissier royal, et de Jeanne Marie ROUSSEAU.

2a) Marie Esther VEXIAU, née à La Chaize-le-Vicomte le 20 fructidor an XI ; elle y épousa le 2 avril 1823, François ROBIN, tanneur, y né le 1er février 1799, fils de François ROBIN, tanneur, et de Marie Rose LE DOUX.

2b) Aimée Clémence VEXIAU, née à La Chaize-le-Vicomte le 5 octobre 1816 ; elle y épousa le 13 septembre 1836, Armand Marc MARAIS, tanneur et marchand, né à St-Denis-la-Chevasse le 27 avril 1812, fils de Jean Charles Jacques MARAIS et de Marie Stéphanie **TRASTOUR**, cette dernière, fille de Marc Noël TRASTOUR et de **Marie Anne GOUIN**.

3a) Marcel Marie Adolphe MARAIS, tanneur, né à La Chaize-le-Vicomte le 14 juillet 1843 ; il épousa aux Essarts le 27 mai 1873, Marie Joséphine **TRASTOUR**, y née le 24 décembre 1853, fille d'Armand Marc TRASTOUR et de Désirée Françoise CARDINAUD.

1c) André Joseph VEXIAU, né vers 1767, décédé à La Ferrière le 7 brumaire an XIV ; il épousa au Bourg-sous-la-Roche le 3 février 1794, Aimée Ursule DOILLARD, née à La Ferrière le 3 février 1777, y décédée le 11 septembre 1840, fille de Jean Baptiste DOILLARD, sieur du Couteau, et de Marie JAUFFRINEAU.

2a) André Philippe VEXIAU, marchand à La Ferrière, né à Saligny le 13 février 1796, baptisé à St-Denis-la-Chevasse le 21 février suivant.



2b) François Aimé VEXIAU, forgeron, né à La Ferrière le 5 octobre 1798 ; il épousa à La Chaize-le-Vicomte le 30 janvier 1833, Marie Françoise COTTEREAU, y née le 10 novembre 1809, décédée à La Ferrière le 21 septembre 1853, fille de Jean COTTEREAU, boucher, et de Marie Anne Françoise ROBIN.

2c) Aimée Ursule VEXIAU, née à La Ferrière le 2 août 1805 ; elle épousa à Dompierre-sur-Yon le 26 avril 1826, Pierre **MARTIN**, propriétaire, y né le 17 mars 1800, fils de Jacques MARTIN et de Louise BOUTEILLER.

1d) Marie Anne VEXIAU, née vers 1770, décédée à Dompierre-sur-Yon le 3 février 1810 ; elle épousa à Saligny le 14 février 1797, **François Louis GOUIN**, laboureur, à La Ferrière le 21 janvier 1753, décédé à Dompierre-sur-Yon le 24 octobre 1818, fils de Jean GOUIN et de Louise PERRIN. Mariage en présence de Philippe VEXIAU, tanneur, Philippe VEXIAU, André VEXIAU, marchand, et Jacques GOUIN, laboureur.

1e) Luc VEXIAU, maréchal taillandier à La Ferrière, puis fermier et **maire de La Limouzinière**, né vers 1778 ; il épousa à La Chaize-le-Vicomte le 29 avril 1807, Marie Antoinette **LASNONNIER**, y née le 23 mars 1788, fille de Pierre René LASNONNIER, huissier royal, et de Jeanne Marie ROUSSEAU.

4°) Honoré GOUIN, né vers 1735, cité au décès de sa mère, décédé au Recrédy de Belleville le 16 mars 1776, inhumé le lendemain en présence de Luc VEXIAU, son beau-frère, et Jean GOUIN, sieur de La Bizière, son frère.

5°) Jeanne GOUIN, née vers 1739, décédée à Belleville le 20 octobre 1741.

**3. Jean GOUIN**, né vers 1730, décédé à Belleville-sur-Vie le 31 mars 1788, inhumé en présence de Philippe VEXIAU, son beau-frère, Me André GOUIN, son cousin germain et Me Louis GOUIN, sieur de la Vinetière ; il avait épousé à Belleville-sur-Vie le 1er octobre 1754, Marie Perrine Laurence VINET, fille de Joseph VINET.

1°) Marie Anne GOUIN, née à Belleville-sur-Vie le 4 juillet 1755, nommée par Me Jean VINET, notaire et procureur fiscal de Montbert, et Anne JOUSNEAU ; elle est décédée au Recrédy de Belleville-sur-Vie le 15 mai 1767.

2°) Jean Aimé GOUIN, qui suit.

3°) Louis GOUIN, tanneur et premier adjoint au maire de Legé, né à Saligny le 21 février 1766, décédé à Legé le 14 juillet 1832 ; il avait épousé d'abord à Legé le 16 avril 1798, Charlotte Renée GOBIN, y décédée le 3 avril 1821, fille de Louis GOBIN et de Anne BAUSSAN ; puis à Legé le 18 août 1823, Marie Jeanne PONSEREAU, née à La Chapelle-Seguín (Deux-Sèvres) le 28 janvier 1775, fille de Pierre PONSEREAU et de Marie BLUTEAU, et veuve en premières noces de Charles Etienne ROUVIÈRE, huissier.

1a) Louis GOUIN, né vers 1799, décédé à Legé le 31 décembre 1830, étant étudiant ecclésiastique.

1b) Aimé François GOUIN, né à Legé le 12 vendémiaire an XII, y décédé le 20 février 1810.

1c) François Evariste Joseph GOUIN, né à Legé le 9 frimaire an XIV, y décédé le 7 nivôse suivant.

1d) Zacharie Henri GOUIN, né à Legé le 22 décembre 1809, y décédé le 29 janvier 1810.

4°) Pierre Aimé GOUIN, né au Recrédy de Belleville-sur-Vie le 30 juin 1767, nommé par Me Jean GOUIN et Bénigne GOUIN ; il est décédé au Recrédy le 12 décembre 1768.

5°) François GOUIN, prêtre, né au Recrédy de Belleville-sur-Vie le 15 novembre 1768, nommé par Me Philippe VEXIAU et Aimée GOUIN ; il est décédé à Belleville-sur-Vie le 20 février 1837.

6°) Pierre Alexandre GOUIN, né au Recrédy de Belleville-sur-Vie le 4 octobre 1771, nommé le lendemain par Me Jean GOUIN et Marie Anne GOUIN.

7°) André GOUIN, qui épousa à Belleville-sur-Vie le 9 février 1790, Marie Anne MONTASSIER, veuve d'Etienne RENAUDIN, fille de Jean MONTASSIER et de Anne Françoise GAUDUCHEAU.

1a) Marie Anne Bénigne GOUIN, née à Dompierre-sur-Yon le 23 septembre 1790, y décédée le 30 octobre suivant.

8°) Aimée Bénigne GOUIN, qui épousa à Aizenay le 22 mai 1797, Jean de BRION, tailleur d'habits, fils de Jacques de BRION et de Bonne LOGEAY.

**4. Jean Aimé GOUIN**, né vers 1757, décédé au Recrédy de Belleville-sur-Vie le 25 mai 1816 ; il avait épousé à Belleville-sur-Vie le 9 février 1790, Marie Anne RENAUD, fille de Gilles RENAUD et de Jeanne ARNAUD.

1°) Marie Anne Rose Louise GOUIN, née à Saligny le 12 décembre 1790, décédée à Belleville-sur-Vie le 29 mars 1827 ; elle avait épousé François OLIVEAU, **maire de St-André d'Ornay**, y né le 27 novembre 1792, fils de Pierre OLIVEAU, marchand, et de Marie Jeanne BONNEAU, cette dernière, fille de Nicolas BONNEAU et de Marie Angélique **BACQUA**.

2°) Aimée Bénigne GOUIN, née au Recrédy de Belleville-sur-Vie le 1er mai 1794 ; elle y épousa le 20 septembre 1819, Benjamin Félicité GUIBERTEAU, propriétaire et tanneur, né à Beaufou le 7 août 1794, y décédé le 20 août 1857, fils de Julien GUIBERTEAU et de Louise Bonne Françoise SAVIN.

3°) Jean GOUIN, né à Saligny vers 1795, décédé au Recrédy de Belleville-sur-Vie le 26 juin 1803.

4°) Louis Henri GOUIN, né au Recrédy le 22 juillet 1797, décédé en 1862 ; ordonné prêtre aux Herbiers le 12 juin 1824, vicaire des Essarts puis curé de St-Martin-Lars-en-Tiffauges où il resta pendant 42 ans.

## **Branche de Dompierre & La Ferrière**

(sans jonction connue, mais certainement très proche des précédents)

**1. Jean GOUIN**, qui épousa Perrine LAGRANGE, dont au moins :

1°) Jean GOUIN, qui suit.

2°) Catherine GOUIN, née vers 1716, décédée à La Ferrière le 19 avril 1766 ; elle avait épousé à Dompierre-sur-Yon le 9 février 1751, Louis MOREAU, veuf de Marie TROGER, dont au moins :

1a) Marie Anne MOREAU, née à La Ferrière le 4 avril 1755.

3°) Jacques GOUIN, né vers 1717, décédé à Dompierre-sur-Yon le 16 septembre 1802.

4°) Marie GOUIN, qui épousa à Dompierre-sur-Yon le 25 novembre 1749, Jacques ROBIN, de La Ferrière, fils de Jacques ROBIN et de Marie LE BOEUF, dont postérité.

**2. Jean GOUIN**, fermier, né vers 1710, décédé à Dompierre-sur-Yon le 10 décembre 1768 ; il y avait épousé le 17 février 1749, Louise Françoise Elisabeth PERRIN, née à L'Airière le 28 juillet 1725, décédée au Bourg-sous-la-Roche le 25 janvier 1783, veuve de Jacques GUERITEAU, et fille de Me Pierre PERRIN, et de Jacquette du FAY ; mariage après dispense du 4e degré de parenté par affinité, en présence de Jean GOUIN, père dudit,

Jacquette DUFAY, mère de l'épouse, Louis PROUTEAU, son oncle, Jean ARRIVE, curateur de ses enfants.

1°) Jacques Louis GOUIN, né à Dompierre-sur-Yon le 5 avril 1750.

2°) François Louis GOUIN, laboureur, né à La Ferrière le 21 janvier 1753, décédé à Dompierre-sur-Yon le 24 octobre 1818 ; il avait épousé d'abord à Saligny le 14 février 1797, Marie Anne **VEXIAU**, née vers 1770, décédée à Dompierre-sur-Yon le 3 février 1810, fille de Pierre Philippe VEXIAU, notaire et tanneur, et de **Marie Aimée GOUIN** (Branche de La Bizière) ; puis à Dompierre-sur-Yon le 28 juillet 1813, Rose Aimée BORDRON, née à St-Denis-la-Chevassse le 10 janvier 1773, fille de Jean BORDRON, décédée à L'Airière le 24 décembre 1804. Dont au moins du premier mariage :

1a) Agathe GOUIN, née vers 1799, décédée à la Courolière de Dompierre-sur-Yon le 14 novembre 1801.

1b) Marie Aimée GOUIN, née à Dompierre-sur-Yon le 9 pluviôse an XII (comme indiqué sur son acte de naissance), alias 12 germinal an XII (comme indiqué sur son acte de mariage) ; elle épousa à Dompierre-sur-Yon le 8 février 1820, Pierre **MARTIN**, propriétaire, né à Dompierre-sur-Yon le 12 avril 1793, y décédé le 16 juin 1829, fils de Maître Alexandre Etienne MARTIN de LA TESSIERE, et de **Marie Anne GOUIN**, cette dernière, fille de René GOUIN (voir souche) et de Magdeleine **GALIPAUD**.

3°) Jacques GOUIN, qui suit.

4°) Marie Louise Jeanne GOUIN, née à La Ferrière le 11 août 1760, nommée par Jacques BILLAUD et Dlle Marie Anne DOILLARD ; elle épousa au Bourg-sous-la-Roche le 21 février 1786, Jean BELIN, laboureur, fils de Jean BELIN et de Françoise ARRIVE, cette dernière sœur de Maître Pierre ARRIVE, sieur de La Trézanne, marié à Anne Marie DOILLARD.

5°) Rose Radegonde GOUIN, née à Dompierre-sur-Yon le 3 mars 1766.

6°) Jean GOUIN, qui épousa à La Ferrière le 27 février 1775, Marie Anne Jacquette ARRIVE, fille de Jean Arrivé et de Marie Anne JANIÈRE ; mariage en présence de Jean DOILLARD, oncle de l'époux, Jean Philibert JAUFFRINEAU et Pierre BAZIN, ses oncles d'alliance, Marianne JANIÈRE, mère de l'épouse, François ARRIVE, son oncle, Jacques et Pierre ARRIVE, ses cousins germains, Pierre GOUIN, oncle aussi de l'époux.

**3. Jacques GOUIN**, laboureur, né à Dompierre-sur-Yon le 16 décembre 1755 ; il épousa à Saligny le 14 février 1797, Aimée **VEXIAU**, y née vers 1771, décédée à La Ferrière le 18 septembre 1847, fille de Pierre Philippe VEXIAU, notaire et tanneur, et de **Marie Aimée GOUIN**.

1°) Rose Aimée GOUIN, née à la Laiterie de Dompierre-sur-Yon le 9 avril 1797, baptisée clandestinement à La Merlatière le lendemain, nommée par François GOUIN, son cousin, et Aimée Rose VEXIAU, sa cousine germaine à cause de Jacques GOUIN, son époux.

2°) Jacques GOUIN, né vers 1800, décédé à Dompierre-sur-Yon le 30 avril 1801.

3°) Aimé Luc GOUIN, qui suit.

4°) Jean GOUIN, né vers 1807, laboureur à La Chaize-le-Vicomte (1847).

5°) Jacques GOUIN, né vers 1810, domestique à St-Martin-des-Noyers (1847).

**4. Aimé Luc GOUIN**, cultivateur, né à Dompierre-sur-Yon le 21 septembre 1801, décédé à La Ferrière le 14 août 1841 ; il avait épousé à L'Airière le 11 février 1825, Marie BONNAUDEAU, décédée à La Ferrière le 21 mars 1854, fille de René BONNAUDEAU, farinier, et de Marie Anne DROILLARD ; en présence de Luc VEXIAU, marchand,

47 ans, oncle maternel de l'époux, André VEXIAU, marchand, 27 ans, son cousin germain, Jacques DROILLARD, farinier, 45 ans, oncle maternel de l'épouse, et Jacques BONNAUDEAU, 27 ans, son frère, demeurant au moulin de la Bouchelière.

1°) Aimée GOUIN, née à La Ferrière le 17 novembre 1828 ; elle y épousa le 10 mai 1853, Jean Pierre CAVALON, né à La Ferrière le 12 juillet 1829, fils de Jean CAVALON et de Marie Anne FOURNIER.

1a) Pierre CAVALON, né à La Ferrière le 24 décembre 1866, décédé à La Roche-sur-Yon le 23 janvier 1944 ; il avait épousé à Fougeré le 6 février 1893, Léonce MARCEAU, y née le 20 octobre 1871, décédée à La Roche-sur-Yon le 8 septembre 1940, fille de Louis MARCEAU (lui-même fils de François Louis MARCEAU et de Marie Aimée MAZOUÉ) et de Marie ROBIN.

2°) Aimée Bénigne GOUIN, née à La Ferrière le 21 février 1837 ; elle épousa à St-Martin-des-Noyers le 8 mai 1860, Aimé Joseph CHAPELEAU, tisserand, y né le 9 juillet 1837, fils de Joseph CHAPELEAU et de Marie YOU.

## Branche du Planty

(sans jonction connue)

**1. N. GOUIN**, fut père de :

1°) Paul GOUIN, qui suit.

2°) Pierre Bonaventure GOUIN, sieur du Planty, né vers 1693, clerc tonsuré, bachelier en théologie, chapelain de La Roche-Henry, décédé au Planty de Mouilleron-le-Captif le 10 février 1740.

**2. Paul GOUIN, sieur du Planty**, avocat en Parlement ; il épousa d'abord Marguerite DOYTÉ ; puis Marie Anne FEBVRE.

1°) Jean Baptiste GOUIN, né à Venansault le 29 décembre 1739.

2°) Marguerite GOUIN, décédée à Venansault le 3 octobre 1740.

3°) Honoré GOUIN, qui suit.

4°) Victor Damas GOUIN, sieur de la Dupetière.

5°) Charles François GOUIN du PLANTY, docteur ès-lois, avocat en Parlement, puis **maire de St-Même-le-Tenu**, né à Venansault vers 1745, décédé à Machecoul le 12 mars 1793 ; il avait épousé à Ste-Pazanne le 5 février 1787, Henriette ORHAND de LA SOUCHAIS, y née le 22 novembre 1787, fille de Noble Homme Joseph ORHAND et de Thérèse Julienne LE BOUX.

1a) Henriette Marie Joséphine GOUIN, née à St-Même-le-Tenu le 25 février 1788, décédée en octobre 1798.

1b) Léonide GOUIN, née à St-Même-le-Tenu le 17 septembre 1789, décédée en juillet 1794.

1c) Charles Marie Victor GOUIN, né à St-Même-le-Tenu le 21 janvier 1792, y décédé en mars suivant.

1d) Adélaïde Rosalie GOUIN, née à St-Même-le-Tenu le 4 avril 1793, décédée à Champagne-en-Valromey (Ain) le 13 avril 1834 ; elle avait épousé à St-Même-le-Tenu vers 1813, Jean Pierre

Auguste POCHET, conservateur des hypothèques, né à Champagne-en-Valromey le 20 septembre 1777, décédé à Issoire (Puy-de-Dôme) le 26 octobre 1834, fils de Louis POCHET et de Marie Françoise EVRARD. Dont postérité.

6°) Marie Marguerite Gabrielle GOUIN du PLANTY, qui épousa à Venansault le 3 février 1750, Jacques François MORISSON, sieur de la Rafraire, fermier, fils de Jacques MORISSON, sieur de la Noue, et de Françoise LE CLERC. Dont postérité MORISSON, **TRASTOUR**, HÉMERY, **BOISCOURBEAU**, FERRONNIÈRE, GRIGNON-DUMOULIN, MERCIER, RÉMY, IMBERT, COLIN, JALABER, WALDECK-ROUSSEAU, ARCELIN, MAUPAIN, GUINAUDEAU, RENAUDIN, DURAND...

**3. Honoré GOUIN, sieur du Planty**, qui épousa le 31 juillet 1772, Marie Madeleine RUCHAUD, fille de Jean RUCHAUD, notaire et fermier, et de Françoise HERBERT.

1°) Aimée Jeanne Honorée GOUIN, née à Mouilleron-le-Captif le 23 mai 1778 ; elle y épousa le 20 vendémiaire an VIII, **Philippe Henri GOUIN**, né à Belleville-sur-Vie le 19 juillet 1779, fils d'André GOUIN, sieur de La Maumernière, et de Marie Anne Magdeleine MALLARD.

2°) Marie Marguerite Honorée GOUIN, qui épousa à Mouilleron-le-Captif le 16 février 1798, Jean Baptiste GUÉRITEAU, fils de Jean Baptiste GUÉRITEAU et de Perrine ARNAUD.

1a) Baptiste Abéli Benoît GUERITEAU, employé des Contributions directes à La Roche-sur-Yon, né à Mouilleron-le-Captif le 18 nivôse an VII ; il épousa à Montaigu le 4 juin 1832, Marie Eulalie SICOT, propriétaire, née à Montaigu le 18 mars 1803, y décédée le 23 janvier 1887, fille de Jacques Mathurin SICOT, maître de poste, et de Marie Eulalie RAYNEAU ; mariage en présence de Alexandre GUERITEAU, propriétaire à Mouilleron, 54 ans, oncle de l'époux, Philippe GOUIN, 52 ans, propriétaire à Mouilleron, oncle maternel par alliance, Louis RAYNEAU, 38 ans, gendarme à cheval à Pouzauges, oncle de l'épouse, et Antoine CHASSANT, 57 ans, propriétaire à La Roche-sur-Yon, parent éloigné.

2a) Edouard Jean Baptiste GUERITEAU, propriétaire à La Roche-sur-Yon, marié à Alodie Marie Louise LABBE, dont :

3a) Georges Xavier Pierre GUERITEAU, médecin à La Roche-sur-Yon, né à Montaigu le 5 mars 1872 ; il avait épousé Elisabeth JEUDY de GRISSAC, fille de Roger JEUDY de GRISSAC et d'Aline Sophie Marie LANDOIS.

1b) Jean Baptiste Honoré GUERITEAU, né vers 1808, décédé à La Roche-sur-Yon le 25 juin 1822, étant élève au Lycée.

3°) Victoire Françoise GOUIN, qui épousa à Mouilleron-le-Captif le 12 octobre 1799, Alexandre GUÉRITEAU, propriétaire à Mouilleron-le-Captif, né vers 1778, fils de Jean Baptiste GUÉRITEAU et de Perrine ARNAUD.

4°) Magdeleine Honorée GOUIN, née au Planty de Mouilleron-le-Captif le 14 juillet 1779 ; elle y épousa le 25 septembre 1802, Louis Fidel MASSON, né au Girouard le 24 avril 1770, fils de Pierre Paul MASSON et de Jeanne AUJARD.

# Branche de Bois Joly

(sans jonction connue)

## 1. Mathurin Jacques GOUIN, sieur de Bois Joly, épousa Marie Renée BOSSIS, dont :

1°) Renée Suzanne GOUIN, née vers 1724, décédée à Nantes le 16 octobre 1793 ; elle avait épousé Hyacinthe Joseph MUSSET, chirurgien juré.

2°) Pierre Mathurin GOUIN, qui suit.

3°) Marie Mathurine GOUIN, née vers 1725, décédée à Legé le 17 avril 1792 ; elle avait épousé Hugues Germain CORMERYE, homme de lois, né à Noirmoutier le 29 avril 1715, y décédé le 2 décembre 1770, fils de Gabriel Germain CORMERYE, écuyer, et d'Elisabeth JOLLY.

4°) Jeanne Thérèse GOUIN, née vers 1729, décédée à Legé le 15 novembre 1791 ; elle y avait épousé le 19 février 1754, Alexandre Marie **GOURRAUD**, sieur de la Luchezière, né à Chavagnes-en-Paillers le 19 août 1727, fils de Pierre GOURRAUD, sieur de La Proustière, avocat en Parlement, et de Marie Anne CHARRIER.

2. **Pierre Mathurin GOUIN, sieur de Bois Joly**, qui épousa d'abord à Legé le 5 juin 1753, Marie Mathurine Renée CHARRIER, veuve de Jacques GARREAU, sieur du Cormier ; puis à La Garnache le 26 novembre 1759, Jeanne Marguerite BOURYAU, fille de Noble Homme Joseph BOURIAU, sieur de la Chometière, et de Jeanne PAYNOT ; mariage après dispense du 3e degré de consanguinité, en présence de Noble Homme Hyacinthe MUSSET, chirurgien juré, Alexandre Marie GOURRAUD, beaux-frères de l'époux, Pierre René CHARRIER, sieur de la Chambaudière, aussi beau-frère, Noble Homme Joseph BOURYAU, sieur de la Chometière, frère de l'épouse, Noble Homme René Louis GABORIT, avocat en Parlement, cousin germain à cause de sa femme, Pierre BOURYAU, cousin au 3e degré, Charles Joseph JOSNET, cousin germain. Dont du premier mariage :

1°) Pierre Mathurin René GOUIN, qui suit.

2°) René Pierre Marie GOUIN, né à Legé le 10 janvier 1757.

3. **Pierre Mathurin René GOUIN, sieur de Bois Joly**, né à Legé le 12 août 1754, y décédé en février 1796 ; il avait épousé à Legé le 24 janvier 1775, Louise Thérèse Aimée COLLINET, fille de Louis François COLLINET, sieur de la Canterie, et de Jeanne Jacquette Aimée **GAUVERIT** ; mariage après dispense du 4e degré de consanguinité.

1°) Pierre Jean Louis GOUIN, né à Legé le 31 décembre 1775 décédé le 7 janvier 1794.

2°) Jean Augustin Marie GOUIN, qui suit.

3°) Modeste Louise GOUIN, née à Legé le 6 décembre 1778, y décédée le 6 janvier 1857 ; elle y avait épousé le 12 janvier 1805, Marie Joseph Tranquille PINEAU, sieur du Pavillon, né à Legé le 13 octobre 1772, fils d'Alexandre Aimé PINEAU, sieur du Pavillon, et de Jeanne Marie MILLET, cette dernière, petite-fille de Nicolas MILLET, sieur de la Bugeais, et d'**Anne GOUIN**, de Rocheservière.

1a) Emilie Rosalie Mathurine PINEAU, née à Legé le 17 août 1809, y décédée le 17 mai 1769 ; elle avait épousé Simon Alexandre Joseph TARDIVEAU, docteur en médecine, né à Guichen (35) le 20 juin 1805, décédé à Nantes le 3 avril 1891, fils de Joseph Marie TARDIVEAU, percepteur des contributions directes, et de Julie Sophie Thérèse REBULET.

2a) Laure Berthe Odile TARDIVEAU, née vers 1848, née vers 1848 ; elle épousa Clément



Narcisse Ferdinand JODET, propriétaire, négociant, maire de La Barre-de-Monts, né à Notre-Dame-de-Monts vers 1837, décédé à La Barre-de-Monts le 12 juin 1896, fils de Narcisse Etienne Denis JODET, médecin à Notre-Dame-de-Monts, et de Colombe Louise Clémentine **JOUBERT**.

4°) Rosalie Mathurine GOUIN, née à Legé le 27 janvier 1780, y décédée le 23 janvier 1848 ; elle y avait épousé le 16 décembre 1813, Benjamin Arsène Charles AUVYNET, né à Montaigu le 6 janvier 1781, décédé à Legé le 14 janvier 1819, fils de Noble Homme Charles Joseph AUVYNET, sieur de La Bossardière, avocat en Parlement, procureur fiscal et sénéchal de Montaigu, et d'Anne Renée Julienne CHARRIER.

1a) Benjamin Charles Marie AUVYNET, notaire, né à Legé le 19 mars 1817 ; il épousa à St-Etienne-du-Bois le 28 août 1843, Estelle Mélanie Emma GIBOTEAU, y née le 14 mars 1815, décédée à Legé le 20 décembre 1879, fille d'Alexandre Louis GIBOTEAU, **maire de St-Etienne-du-Bois**, et de Claire Angélique RULLIER.

2a) Henry Charles AUVYNET, né à Legé le 21 juillet 1856, décédé à Palluau le 9 septembre 1940 ; il avait épousé à Luçon le 10 avril 1904, Aimée Marie Thérèse MERLAND de CHAILLÉ d'ÉTIOLLES, y née le 26 mai 1870, fille de Marie Gabriel Jules **MERLAND de CHAILLÉ**, et d'Augustine Victoire Marie LE TOURNEUR-LE NORMANT d'ÉTIOLLES.

2b) Angèle Séraphie Marie AUVYNET, née à Legé le 7 septembre 1818 ; elle y épousa le 7 août 1837, son cousin, **Jules Jacques Marie GOUIN**, notaire et **maire de Legé**, y né le 1er juillet 1807, y décédé le 5 avril 1884, fils de Jean Augustin Marie GOUIN et de Marie Marguerite Thérèse FRANCHETEAU.

5°) Charles Joseph GOUIN, né à Legé le 15 janvier 1781, décédé à Palluau le 10 octobre 1838 ; il avait épousé Emelie BARRETEAU, fille d'Etienne Julien BARRETEAU, juge de paix, et de Monique JOUHENNEAU.

1a) Scipion Alphonse GOUIN, médecin à Legé, y né le 20 octobre 1805, y décédé le 19 juillet 1864 ; il avait épousé à St-Etienne-du-Bois le 29 octobre 1833, Amélie Henriette Radegonde GIBOTEAU, née à Nantes le 6 avril 1814, décédée à Legé le 17 juillet 1863, fille d'Aimé Louis Alexandre GIBOTEAU, **maire de St-Etienne-du-Bois**, et de Claire Angélique RULLIER.

2a) Henri Alphonse Alexandre GOUIN, employé des contributions indirectes à Nantes, né à Legé le 18 décembre 1834.

2b) Camille Charles Aimé GOUIN, médecin, né à Legé le 21 octobre 1836, docteur en médecine, **maire du Poiré-sur-Vie** ; il épousa à Belleville-sur-Vie le 27 octobre 1868, Aurélie Victorine Anastasie Emeline REILLET, y née le 19 août 1845, fille d'Arsène Aimé REILLET, **maire de Belleville** (lui-même fils de René REILLET et de Marie Anne Louise GOUIN) et de **Anastasie Elisabeth GOUIN**.

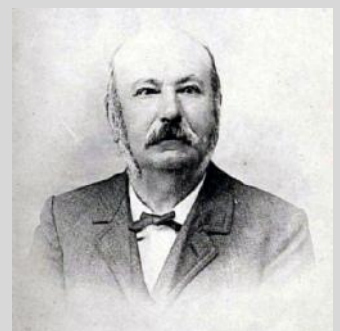

Camille Gouin

3a) Isabelle Marie Amélie GOUIN, née au Poiré-sur-Vie le 29 septembre 1869 ; elle épousa à Belleville-sur-Vie le 27 juillet 1897, Fernand Paul JOGUET, docteur en médecine à Belleville puis St-Fulgent, né à Antrain (35) le 15 février 1872, fils d'Ernest JOGUET, receveur de l'enregistrement à Antrain, conservateur des hypothèques à Brive, et de Marie Berthe PIBAULT.



4a) Yves Camille Fernand JOGUET, né à St-Fulgent le 13 août 1902, décédé aux Sables d'Olonne le 24 novembre 1954 ; il avait épousé à Viroflay (78) le 2 février 1933, Renée Victoria Marie CAPURRO.

4b) Marguerite JOGUET, née à St-Fulgent le 2 juillet 1903, y décédée le 2 juillet suivant.

3b) Blanche Charlotte Lucie Paule GOUIN, née au Poiré-sur-Vie le 10 avril 1871, y décédée le 16 août suivant.

3c) Camille Louis Marie Arsène GOUIN, né au Poiré-sur-Vie le 13 février 1873, y décédé le 24 août 1891.

3d) Fernand Charles Paul Maurice GOUIN, né au Poiré-sur-Vie le 14 janvier 1875, y décédé le 8 août 1892.

3e) Gaston Scipion Marie Arsène GOUIN, médecin à Nantes, né au Poiré-sur-Vie le 4 janvier 1876, décédé à Nantes le 21 mai 1961 ; il avait épousé au Poiré-sur-Velluire le 30 juillet 1906, sa cousine, Andrée Zoé Marie Emma BÉZIAU, y née le 28 août 1886, fille de Samuel Alexis BÉZIAU et d'Emma Marie Hermine **GOUIN**.



3f) Marguerite Marie Charlotte Jeanne GOUIN, née au Poiré-sur-Vie le 6 décembre 1879, y décédée le 24 juin 1960 ; elle avait épousé au Poiré-sur-Vie le 16 février 1903, Eugène Auguste Charles Victor YVERNOGEOU, étudiant en droit, né à Legé (44) le 18 avril 1875, fils de Jean Baptiste Charles YVERNOGEOU et de Rose Esther MIGNEN ; dont :

4a) Madeleine Lucienne YVERNOGEOU, née au Poiré-sur-Vie le 9 août 1915 ; elle y épousa le 12 avril 1934, Ferdinand François Marie Elie Auguste **DÉZAMY**, né à Luçon le 30 mai 1906, décédé à Nantes le 30 avril 1945, fils de Ferdinand Marie Lucien DÉZAMY et de Marie Augustine RENAUDIN.

1c) Auguste Pierre Marie GOUIN, né à Legé le 12 octobre 1838.

1d) Cécile Marie Amélie GOUIN, née à Legé le 4 novembre 1839.

1e) Charles Paul Marcelin GOUIN, né à Legé le 23 octobre 1841.

1f) Eugénie Marie GOUIN, née à Legé le 15 juillet 1846.

1b) Adolphe Julien GOUIN, né à Legé le 16 février 1808 ; il épousa à St-Etienne-du-Bois le 23 septembre 1834, Jeanne CHANSON, née à Legé le 3 février 1812, fille d'Amant CHANSON et de Jeanne BEZIAU.

2a) Caroline Eulalie GOUIN, née à St-Etienne-du-Bois le 13 août 1835.

2b) Marie Eugénie GOUIN, née à St-Etienne-du-Bois le 6 juillet 1838.

2c) Léonide Emilie GOUIN, née à St-Etienne-du-Bois le 8 avril 1842, y décédée le 14 octobre 1890 ; elle y avait épousé le 9 juillet 1872, Prosper Hippolyte Camille GARAT, avocat, juge de paix à La Châtaigneraie, **maire de St-Etienne-du-Bois**, né à Ste-Hermine le 13 mars 1839, décédé à St-Etienne-du-Bois le 17 janvier 1892, fils de Paul Prosper GARAT, tanneur (lui-même petit-fils de Martin GARAT et de Françoise Jeanne

**CHOYAU**) et de Claire Eléonie Clarisse JAMIER (elle-même fille de Jean Pierre JAMIER et de Marie **FORGERIT**). Voir descendance Généalogie CHOYAU.

6°) Agathe Eléonore GOUIN, née à Legé le 7 décembre 1783.

**4. Jean Augustin Marie GOUIN**, notaire, né vers 1776, décédé à Legé le 10 juillet 1832 ; il avait épousé Marie Marguerite Thérèse FRANCHETEAU, née à Legé le 6 juillet 1783, y décédée le 21 novembre 1858, fille de Pierre Clair FRANCHETEAU, sénéchal de Rocheservière, et de Marguerite PINEAU.

1°) Jules Jacques Marie GOUIN, qui suit.

2°) Eugène Aimé Pierre GOUIN, chirurgien à Montaigu, né à Legé le 10 septembre 1809, décédé à Montaigu le 12 décembre 1873 ; il y avait épousé le 18 mai 1840, Rose Clémentine **TEXIER**, née à Montaigu le 19 novembre 1822, y décédée le 13 décembre 1885, fille de Charles Louis **TEXIER**, chirurgien, et de Jeanne Marie Rosalie JAUNET.

1a) Alfred Charles Clément GOUIN, médecin et **maire de Montaigu**, né à Montaigu le 26 février 1841 ; il y épousa le 10 février 1877, Hélène Gabrielle GIRARD, née à Nantes le 18 janvier 1845, fille de Sylvain Urbain GIRARD, notaire à Nantes, et d'Aline GOUPILLEAU.

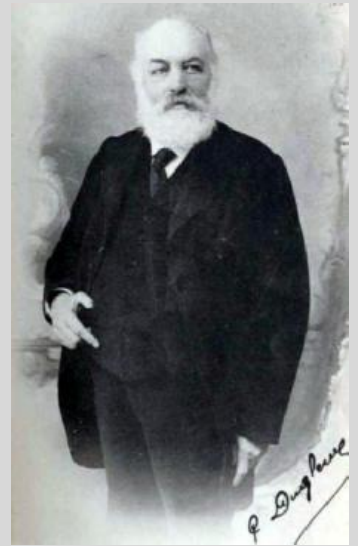

*Alfred Gouin*

2a) Abel Alfred Eugène GOUIN, né à Montaigu le 1er novembre 1877.

2b) Hélène GOUIN, née à Montaigu le 23 août 1879 ; elle y épousa le 23 octobre 1900, Joseph POEY d'AVANT, né à Maillezais le 30 juillet 1875, fils de Louis POEY d'AVANT et de Madeleine BOUTIRON.

1b) Mélanie Eugénie Marie GOUIN, née à Montaigu le 4 avril 1843, y décédée le 20 avril 1845.

1c) Edmond Alphonse Marie GOUIN, né à Montaigu le 16 avril 1846.

1d) Alcime Eugène Marie GOUIN, notaire aux Essarts, né à Montaigu le 9 août 1849 ; il épousa aux Essarts le 6 avril 1880, Lucie Louise Marie **ALLAIRE**, y née le 3 janvier 1861, fille de Benjamin Chrysostome **ALLAIRE**, notaire aux Essarts, agent de change à Nantes, et d'Adeline Léontine Joséphine **CACAUD**.

2a) Aline Marie GOUIN, née aux Essarts le 4 octobre 1883, décédée à La Roche-sur-Yon le 19 février 1900.

2b) Suzanne Berthe Marie GOUIN, née aux Essarts le 14 septembre 1891 ; elle épousa Maurice **BATIOT**, fils de Charles Ferdinand Célestin **BATIOT** et de Marie Adèle GUYET.

1e) Alphonse Emile Marie GOUIN, médecin à Vieilleville, né à Montaigu le 1er janvier 1852 ; il épousa à Vieilleville le 29 septembre 1885, Marie Jeanne Emilie BRODU, fille de Jean Baptiste Samuel BRODU, médecin à Vieilleville et d'Alphonsine JOLLET.

1f) Eugénie Juliette Marie GOUIN, née à Montaigu le 30 juillet 1861 ; elle y épousa le 10 juin 1890, Théodore Hippolyte DURAND, né à Montaigu le 13 août 1856, fils de Théodore DURAND et de Jeanne DENIAU.

3°) Edouard Edmond GOUIN, notaire à Vallet en 1844, né à Legé le 19 septembre 1811 ; il épousa à Nantes le 22 décembre 1845, Amélie VAN NEUNEN, y née le 5 avril 1813, y décédée le 5 juin 1887, fille de François Maximilien VAN NEUNEN, manufacturier, et de Madeleine LE MASNE.

1a) Marie Amélie GOUIN, née à Nantes le 21 octobre 1846, y décédée le 20 décembre 1909 ; elle avait épousé à Nantes le 10 mai 1869, Auguste VAN NEUNEN, fabricant de brosses, né à Nantes le 15 mai 1840, y décédé le 4 août 1897, fils de Pierre VAN NEUNEN et de Zélie Hortense PICHON du ROCHET.

4°) Gabriel Alphonse Auguste GOUIN, né à Legé le 13 mars 1814.

5°) Auguste Emile Marie GOUIN, capitaine au long cours, né à Legé le 15 juillet 1816 ; il y épousa le 15 septembre 1844, Joséphine Lucie LIÉGEARD, née à Nantes le 29 octobre 1828, fille de Martial René Philippe LIÉGEARD et de Lucile MANJOT.

6°) Paul Léon Marie GOUIN, né à Legé le 14 février 1818.

8°) Septime Jean Marie GOUIN, né à Legé le 24 octobre 1820, y décédé le 23 septembre 1830.

**5. Jules Jacques Marie GOUIN**, notaire et **maire de Legé**, né à Legé le 1er juillet 1807, y décédé le 5 avril 1884 ; il avait épousé à Legé le 7 août 1837, Angèle Séraphie Marie AUVYNET, y née le 7 juillet 1818, fille de Benjamin Arsène Charles AUVYNET et de **Rosalie Mathurine GOUIN**.

1°) Emile Charles Marie GOUIN, né à Legé le 13 novembre 1839, y décédé le 21 novembre suivant.

2°) Juliette Marie Rosalie GOUIN, née à Legé le 5 janvier 1841.

3°) Alphonse Jules Marie GOUIN, né à Legé le 31 janvier 1842, y décédé le 10 février suivant.

4°) Marie Amélie Pauline GOUIN, née à Legé le 7 février 1844.

5°) Jules Emile Marie GOUIN, né à Legé le 25 novembre 1844.

6°) Jules Auguste Marie GOUIN, né à Legé le 10 juin 1846, y décédé le 14 juillet suivant.

7°) Henri Marie GOUIN, né à Legé le 6 mai 1850, y décédé le lendemain.

8°) Noémie Mathilde Marie GOUIN, née à Legé le 21 novembre 1852, y décédée le 28 novembre suivant.

9°) Amélie Marie GOUIN, née à Legé le 4 novembre 1853, y décédée le 8 novembre suivant.

10°) Arsène Jules Marie GOUIN, né à Legé le 17 décembre 1855, y décédé le 19 décembre suivant.

11°) Jules Camille Marie GOUIN, né à Legé le 27 juin 1860.

## Personnages isolés

**René GOUIN, sieur de La Gaudinière**, père de :

1°) Marie GOUIN, qui épousa par contrat du 13 février 1657, Léon ROBERT, seigneur de la Frogerie, décédé à Aubigny le 24 mars 1689, fils de Pierre ROBERT et de Renée FOUCHER

**Maître René GOUIN**, qui épousa Antoinette THIBAUDEAU, dont au moins :

1°) Julien GOUIN, maître chirurgien, né vers 1624 ; il épousa au Pellerin le 12 juin 1685, Claude DAVY, fille de Pierre DAVY et de Perrine RICHARDEAU.

**René GOUIN, sieur de la Boissalière**, marié à Raoulette GOUIN

**Roland GOUIN, sieur de La Brosse**, marié à Marie LEBRETON, dont au moins :

1°) Françoise GOUIN, qui épousa à Machecoul le 18 février 1732, Gabriel Joseph TESSIER, fils de Maître Eusèbe TESSIER et de Renée CHÉREAU ; mariage en présence de Hyacinthe TESSIER, procureur fiscal de St-Colombin, René TESSIER, frère, Me Pierre GOBIN, procureur, beau-père de l'épouse, NH Jean PÉRAUD, sieur de Lauvignay.

**Maître Mathurin GOUIN, sieur de La Brosse**, lieutenant du duché de Retz, qui épousa Catherine GUILLON, dont au moins :

1°) Anne GOUIN, qui épousa à Montbert le 7 novembre 1707, Louis de COUSSY, sieur de Brondeau.

2°) Jacques GOUIN, qui épousa à La Limouzinière (44) le 21 juin 1706, Catherine JOYAU, fille de Jean JOYAU, sieur du Garay, et de Catherine MOINARD.

**N. GOUIN**, père de :

1°) Marie Charlotte GOUIN, qui épousa Pierre Jean SALLAUD, cabaretier, dont au moins :

1a) Eugène Pierre Victor SALLAUD, aubergiste, né à St-Denis-la-Chevasse le 29 mai 1827, y décédé le 9 décembre 1892 ; il avait épousé à Montaigu le 2 septembre 1856, Isaure Esther DURAND, y née le 8 novembre 1830, fille de Calixte DURAND, meunier, et de Rosalie GIRARD.

2°) Eugène GOUIN, serrurier, qui épousa Aimée TESSON, dont au moins :

1a) Laure Léocadie Aimée Célestine GOUIN, née à La Roche-sur-Yon le 30 janvier 1836 ; elle y épousa le 28 août 1855, Pierre GIGOUNOUX, employé des contributions indirectes, né à Cadouin (Dordogne) le 26 janvier 1821, fils de Vincent GIGOUNOUX et de Marie BEAUNAT.

**N. GOUIN**, père de :

1°) Edmond François GOUIN, qui épousa à St-Vincent-sur-Graon le 7 septembre 1897, Marie Gabrielle Pauline Alexandrine CLAVEAU, y née le 17 juillet 1873, décédée à La Roche-sur-Yon le 29 janvier 1952, fille de Benjamin CLAVEAU et de Marie CAQUINEAU, dont :

1a) N. GOUIN, qui épousa André QUINTARD.

1b) Paul GOUIN, né aux Sables d'Olonne en 1904 ; il épousa Andrée JODET, décédée aux Sables d'Olonne le 4 janvier 1995, dont :

2a) Françoise GOUIN

2b) Christine GOUIN

2c) Micheline GOUIN

2d) Marie-Paule GOUIN

2°) Camille GOUIN

**Jacques GOUIN, sieur de la Jouettière**, notaire et tabellion royal à Fontenay-le-Comte de 1585 à 1611, se retira à Luçon en 1613 où il exerça la charge de procureur fiscal jusqu'en 1620. Il épousa Anne MISÈRE, dont :

- 1°) Jeanne GOUIN, qui épousa le 14 janvier 1601, Pierre THIBAUDEAU, sergent royal à Fontenay.
- 2°) Claude GOUIN, qui épousa le 4 juin 1603, Hilaire PAGER, marchand.
- 3°) Catherine GOUIN, qui épousa le 2 avril 1606, Louis RICHARD, notaire et procureur à Vouvant.
- 4°) Pierre GOUIN, sieur de la Ménardière, avocat à Fontenay ; il épousa Jeanne BABIN, fille de Pierre BABIN, sieur de la Roussière, et de Jeanne BRAN.

1a) Jeanne GOUIN, dame de Chaix, qui épousa Pierre BABIN, sieur de la Roussière, avocat.

**Hélie GOUIN, sieur de la Crédonnière**, fut père de :

1°) René GOUIN, sieur de la Groislière, décédé à Vieillevigne le 17 mai 1657 ; il avait épousé Jeanne GENTY, dont au moins :

1a) Pierre GOUIN, sieur de la Malicotière, né à Vieillevigne le 9 mars 1648 ; il épousa Marie BOURICAU, dont au moins :

2a) Pierre GOUIN, né à Noirmoutier-en-l'Île le 11 décembre 1687.

2b) Marie GOUIN, qui épousa Pierre CHERUAU, sieur de la Martinière.

1b) René GOUIN, né à Vieillevigne le 29 octobre 1652.

**Louis GOUIN, sieur de Puyravault**, notaire du Luc, né vers 1646, décédé au Luc le 18 septembre 1703, inhumé en présence de Me François MERCIER, procureur fiscal, et Me Henri SAVIN, sieur de la Boule, ses beaux-frères ; il avait épousé Françoise **MERCIER**, dame des Rochettes, fille de Louis MERCIER.

1°) Marie GOUIN, née au Luc le 16 juillet 1676.

2°) Paul Louis GOUIN, né au Luc le 21 janvier 1680.

3°) Louis GOUIN, né au Luc le 14 janvier 1683.