

## [Retour à la Page d'Accueil](#)

# BAUDRY

*Tiffauges, La Boissière-de-Montaigu, La Chaize-le-Vicomte La Limouzinière,  
Les Essarts, Rocheservière, St-Martin-des-Noyers, La Grève, Mouchamps,  
Mareuil-sur-Lay, La Boissière-des-Landes, Ste-Florence*

**Déposé le 25 janvier 2008 par Christian Frappier - Modifié, corrigé et complété le 9 juillet 2019**

**Dernières modifications le 5 mai 2025 par Christian Rayneau**

Sources - Recherches : « Dictionnaire des Familles du Poitou », de Beauchet-Filleau

« Recueil des Filiations Bas-Poitevines » de Yannick Chassin du Guerny

Registres paroissiaux et d'Etat-Civil (Christian Frappier), Xavier de Baudry d'Asson, Léon de Baudry d'Asson

Relevés CGV, La « descendance capétienne »



*La généalogie de la Famille Baudry, très incomplète, a été publiée dans « Beauchet-Filleau ». Elle a été rédigée sur les preuves faites en 1698 pour faire recevoir deux membres de la famille Baudry dans l'ordre de St-Jean de Jérusalem. La branche de La Burcerie, issue des Baudry d'Asson, est également extraite du « Beauchet-Filleau », complétée par le « Recueil des Filiations Bas-Poitevines » de Yannick Chassin du Guerny, et de nos notes personnelles.*

*Avec l'aide efficace des relevés des adhérents du CGV et la lecture de nombreux actes sur le site des archives, nous avons pu compléter ces deux généalogies par des ajouts très importants, de sorte que la rubrique « Personnes isolées » a même disparu de cet article.*

**1. Médor ou Amator BAUDRY, valet, seigneur de la Raynerie**, épousa par contrat passé devant la cour royale de Poitiers, le 11 juin 1410, par Martineau et Guernaudeau, notaires, Guillemette BOUQUIN, fille aînée de Guillaume BOUQUIN, valet, seigneur de la Féfilière (?) et de Jeanne de LA VERRYE, dont, entre autres :

1°) Hugues BAUDRY, qui suit.

2°) Jean BAUDRY, seigneur de la Raynerie, qui épousa Jeanne BUOR, de la branche du Plessis-Buor. Dans certains documents, on trouve le nom de BUET.

**2. Hugues BAUDRY, écuyer, seigneur de la Raynerie**, qui épousa par contrat passé sous la cour de Tiffauges le 12 décembre 1433, Anne de LA HAYE, fille de Hardy de LA HAYE, écuyer, seigneur de Montbault, et de Marguerite GARION.

**3. Jean BAUDRY, écuyer, seigneur de la Raynerie**, épousa par contrat passé sous la cour de Mauléon, par Moreau et Pille, notaires, le 7 septembre 1467, Louise LE MASTIN, dame du Chastellier, fille aînée de Jean LE MASTIN, écuyer, seigneur de La Rochejacquelein, et de Jeanne JOUSSEAUME. Il servit comme brigandinière seigneur de la Grève.

1°) Amaury BAUDRY, qui suit.

2°) Louis BAUDRY, auteur de la [branche de la Burcerie](#), qui suivra. Beauchet-Filleau donne par erreur pour origine à cette branche un fils de Jean BAUDRY, seigneur du Chastellier, et de Christine de CARADREUX.

3°) Jeanne BAUDRY, qui épousa Nicolas **SAPINAUD**, seigneur de la Martayère, fils de François SAPINAUD et de Dlle BARLOT.

**4. Amaury BAUDRY, écuyer, seigneur du Chastellier**, qui épousa par contrat passé sous la cour du château de Bressuire par Perreau et Grenon, notaires, le 30 avril 1499, Nicole de TERVES, fille de Geoffroy de TERVES, écuyer, seigneur de Blanche-Coudre, et de Jeanne de LA TAILLANDIÈRE.

1°) Charles BAUDRY, qui suit.

2°) Renée BAUDRY, qui épousa Jean RICHELOT, écuyer.

3°) Françoise BAUDRY, qui épousa Thomas des VALLÉES.

**5. Charles BAUDRY, écuyer, seigneur du Chastellier**, sur la paroisse de St-Martin-Lars au ressort de Tiffauges (aujourd'hui St-Martin-des-Tilleuls), épousa par contrat passé sous la cour de Thouars par Raubry, notaire, le 12 janvier 1535, Andrée GUYNEUF, fille aînée de Messire Louis GUINEUF, chevalier, seigneur de Bouillères, et de Claude de L'HERBERGEMENT.

**6. Jean BAUDRY, écuyer, seigneur du Chastellier**, épousa par contrat du 26 mai 1566 passé sous la cour de Tiffauges par Fradi et Griffon, notaires, Christine de CARADREUX alias CARADEUX ou CARADEUC, dame de la maison noble d'Asson, fille aînée de Noble et Puissant Seigneur René de CARADEUC, et de défunte Renée du BREUIL. Ils eurent un fils unique qui suit.

**7. René BAUDRY, écuyer, seigneur d'Asson**, épousa par contrat du 28 mai 1597 (alias 21 mai) passé sous la cour et baronnie de Tiffauges, devant Guerry et Vincent, notaires, Renée JOUSSEAUME, fille aînée de Louis JOUSSEAUME, écuyer, sgr de Launay, et Gabrielle du PUY du FOU. Le 26 juillet 1603, il rendit aveu au seigneur de la Renardière à cause de sa seigneurie de la Mothe-Gestin, de la partie de la terre d'Asson sise en Poitou.

**A partir de ce couple, tous les descendants, même ceux ne possédant pas la terre, porteront le nom de « BAUDRY d'ASSON ».** René BAUDRY et Renée JOUSSEAUME ont eu 12 fils, dont :

1°) Louis BAUDRY d'ASSON, baptisé à La Boissière-de-Montaigu le 8 septembre 1602, nommé par son grand-père, Louis JOUSSEAUME. Reçu chevalier de Malte le 12 février 1618. Peut-être lui, écuyer, sgr de la Gilbretière, la Turpinière (St-Aubin-de-Luigné), qui se maria vers 1630 à Perrine ROYER et eut :

1a) Philippe BAUDRY d'ASSON, écuyer, sgr de la Mauricière à Talmont, la Turpinière, cité au mariage de sa sœur.

1b) Anne BAUDRY d'ASSON, qui épousa par contrat du 7 mai 1665 passé devant Clément Blouin, notaire à Chanzeaux, Philippe GAZEAU, écuyer, sgr du Plessis-Florentin, fils de Amaury GAZEAU, écuyer, sgr du Plessis-Florentin, et de Louise de CORDON de LA BOUÈRE. Mariage en présence de Philippe, Michel et Marie, frères et sœur de l'épouse.

1c) Marie BAUDRY d'ASSON, citée au mariage de sa sœur.

1d) Michel BAUDRY d'ASSON, écuyer, sgr de la Contrie, qui assista au mariage de sa sœur.

2°) René BAUDRY d'ASSON, baptisé à La Boissière-de-Montaigu le 7 décembre 1603 ; reçu chevalier de Malte en 1617. Il épousa Perrine BOISSINOT, dont il eut au moins :

1a) Michelle BAUDRY d'ASSON, qui épousa Mathurin GROLLEAU, fermier à Combrand, fils de Jacques GROLLEAU et de Jacqueline PALISSON.

2a) Jacques GROLLEAU, né vers 1656, ancien garde du duc d'Orléans ; il épousa à Combrand (79) le 20 octobre 1682, Marie Anne DELAVAU, fille de Robert DELAVAU, sieur de la Guérinière, et de Marguerite PARIS.

3a) Radegonde Marie Anne GROLLEAU, qui épousa à Poitiers le 1er septembre 1716, Charles de TOUZALIN, écuyer, seigneur de Lussabeau, capitaine d'infanterie, baptisé à Poitiers le 9 octobre 1688, décédé à Champagné-St-Hilaire (86) le 25 janvier 1763, fils de Jean de TOUZALIN et de Jeanne FILLEAU.

4a) Charles Rémy de TOUZALIN (1729-1800), chevalier de St-Louis, capitaine aide-major du bataillon des milices de Poitiers ; il épousa à Rom (79) le 12 janvier 1768, Marie Catherine de LA BARRE, fille de Jean de LA BARRE et de Catherine Elisabeth de LA BONNETIE.

5a) Jean Charles Rémy de TOUZALIN, né le 25 mai 1773, décédé le 7 août 1854 ; il avait épousé le 7 juillet 1799, Pauline Sophie de BARBEYRAC de SAINT-MAURICE, née à Saintes le 19 juillet 1770, décédée le 10 juin 1844, fille de Charles de BARBEYRAC de SAINT-MAURICE et d'Angélique Pauline de BEAUCHAMPS.

6a) Adolphe Charles Eustache de TOUZALIN, capitaine de cavalerie, né à Souvigné (79) le 20 mai 1800, décédé à Poitiers le 19 mars 1858 ; il y avait épousé le 13 mai 1832, Marie Françoise Adélaïde MAYAUD de BOISLAMBERT, née à Poitiers le 1er juillet 1805, y décédée le 5 juin 1878, fille de Pierre Charles MAYAUD de BOISLAMBERT et de Marie Anne DUCHESNE de SAINT-LEGER.

7a) Marie Pauline de TOUZALIN, née à Bignoux (86) le 26 mars 1834, décédée à Orléans le 6 décembre 1885 ; elle avait épousé à Poitiers le 18 février 1862, Augustin Marie Victor DUMÏS, industriel, né à Orléans le 28 mai 1830, y décédé le 2 avril 1886, fils de Augustin Arnaud DUMUÏS et Marie Joséphine Henriette LE BER, dont :

8a) Adèle Armande Marie Radegonde (Mary) DUMÏS, née à Orléans le 20 septembre 1863, décédée à Nantes le 17 novembre 1937 ; elle avait épousé à Orléans le 27 octobre 1885, René Marie MERCIER de LÉPINAY, né à

La Châtaigneraie le 8 décembre 1856, décédé à  
Sigournais le 27 décembre 1919, fils de Stanislas Joseph  
Charles MERCIER de LÉPINAY et de Marie Irma NEAU.

3°) Gilles BAUDRY d'ASSON, baptisé à La Boissière-de-Montaigu le 8 octobre 1605, y décédé le 11 octobre suivant.

4°) Esprit BAUDRY d'ASSON, qui suit.

5°) Pierre BAUDRY d'ASSON, écuyer, seigneur du Courneau, le Chastellier, la Brossardière, baptisé à La Boissière-de-Montaigu le 24 août 1609 ; il y épousa le 1er septembre 1634, Renée CHEVALIER, de Legé, fils de Jacques CHEVALIER, dont :

1a) René BAUDRY d'ASSON, chevalier, seigneur du Chastellier, épousa à Beaulieu-sur-Mareuil le 1er juin 1671 (et par contrat du 22 mai 1671 passé devant Berthon et Ballard, notaires à Fontenay), Marie Charlotte GOURDEAU, fille de Charles GOURDEAU, écuyer, seigneur de Belesbat, et de Jacquette ROBERT de CHAON. Elle est décédée le 12 mai 1705.

2a) René BAUDRY d'ASSON, chevalier, seigneur du Chastellier et la Brossardière, épousa par contrat du 10 décembre 1698, passé devant Chaillon et Marsault, notaires, et le 15 décembre en la chapelle de la maison noble du Marchais à Vieillevigne, Louise LE MAIGNAN de L'ECORCE, née le 29 août 1673, fille de Louis LE MAIGNAN, chevalier, seigneur du Marchais, et d'Anne Jeanne de FAYE. Elle fut inhumée dans l'église de Vieillevigne le 13 janvier 1705, étant veuve et âgée de 30 ans.

3a) Catherine Marguerite BAUDRY d'ASSON, née à St-Martin-Lars le 27 juillet 1701, décédée à St-Martin-des-Tilleuls le 30 juillet 1783 ; elle avait épousé en 1718 Isaac de BESSAY, écuyer, seigneur de la Vouste, fils de René II de BESSAY, écuyer, seigneur de la Vouste, et de Gabrielle Henriette de BRION. Dont postérité de BESSAY, de SUZANNET, BUOR, de TINGUY, MAJOU DE LA DEBUTRIE, LE JOLIS DE VILLIERS, D'AVEZAC DE MORAN, MERLAND DE CHAILLE, TERTRAIS, DE LESPINAY, DUCHAINE, LE CLERC, DE BAGLION DE LA DUFFERIE...

2b) peut-être Anne Renée, alias Aimée Renée BAUDRY d'ASSON, né vers 1672, décédée à St-Denis-la-Chevasse le 28 mars 1744 ; elle avait épousé par contrat du 11 juillet 1695 (Beauchet-Filleau) François LE MAIGNAN de L'ECORCE, seigneur de Boisvignaud, fils de François LE MAIGNAN et de Gillette Marie AMIAUD.

1b) Pierre Gilbert BAUDRY d'ASSON, alias Gabriel, écuyer, seigneur de la Brossardière, décédé en 1702.

1c) N. BAUDRY d'ASSON, écuyer, seigneur de la Pelletrie, décédé jeune.

1d) Renée BAUDRY d'ASSON, baptisée à La Boissière-de-Montaigu le 6 mars 1637 ; elle épousa à St-Martin-des-Tilleuls le 19 juin 1660, après contrat du 16 juin 1660 passé dans la maison du Châtelier à St-Martin-Lars devant Laigneaux et Garreau, notaires en la vicomté de Tiffauges, Henri GABORIN, chevalier, seigneur de Puymain à Bazoges-en-Pareds, et de Brachechien, fils de Jacques GABORIN, chevalier, sgr de la Perjaudière et de Brachechien, et de Suzanne ROBERT. Dont entre autres :

2a) Henry GABORIN, seigneur de Puymain et du Sourdis, décédé à La Gaubretière le 4 mai 1716. Il avait épousé le 6 octobre 1710, Marguerite Gabrielle GAZEAU, fille de René GAZEAU, seigneur de Puiraveau, et de Marie GIBOT. Dont entre autres :

3a) Henry Charles Gabriel GABORIN, né à La Gaubretière le 3 août 1711. Il épousa Bénigne d'OYRON, dont, entre autres :

4a) Henriette Renée GABORIN, qui épousa à Puybelliard le 4 mai 1773, son cousin issu de germain, **Gabriel Marie Joseph BAUDRY d'ASSON**, seigneur de Brachain, chef vendéen, né aux Essarts le 26 janvier 1752, décédé à Luçon le 14 août 1793, fils de François Joseph BAUDRY d'ASSON, seigneur de Grezée, et de Marie Anne Elisabeth **BUOR**. Voir plus loin leur descendance.

3b) Pierre Henry GABORIN, né à La Gaubretière le 14 décembre 1714, y décédé le 19 avril 1736. Il avait épousé à La Gaubretière le 6 juin 1735, Marie de SAUDELET, fille de Charles de SAUDELET, seigneur du Retail, et de **Charlotte BAUDRY d'ASSON**.

4a) Charlotte Henriette GABORIN, née à La Gaubretière le 29 mai 1736, y mariée le 20 février 1759 à Charles Daniel SAPINAUD, seigneur des Noues, fils de Louis Daniel SAPINAUD, écuyer, sgr d'Aubert, et de feu **Esprit Marie BAUDRY d'ASSON**, de la paroisse de Bazoges-en-Pareds.

2b) Marie Henriette GABORIN, décédée à La Gaubretière le 30 janvier 1734. Elle avait épousé le 20 janvier 1703, Henri SAUDELET, marquis d'Andelot.

2c) Gabrielle GABORIN, née à La Gaubretière le 19 juillet 1675. Elle épousa d'abord Charles Henri Florimond de TINGUY, chevalier, seigneur de Boisbertrand, fils de Florimond de TINGUY et d'Elisabeth BOUQUET.

1e) Louise BAUDRY d'ASSON, qui épousa par contrat du 14 août 1671 passé à Rocheservière, Louis Henri LE MAIGNAN, écuyer, seigneur de Montchenin, lequel, le 9 février 1690, renonce à la succession de son beau-père. Il était fils de Louis LE MAIGNAN, écuyer, seigneur du Chatellier et de Françoise Angélique RIVIÈRE.

6°) Claude BAUDRY d'ASSON, baptisé à La Boissière-de-Montaigu le 23 novembre 1610.

7°) Charles BAUDRY d'ASSON, écuyer, seigneur de la Gouère, qui épousa d'abord le 7 novembre 1642, Marie GOURDEAU, fille de Jacques GOURDEAU, écuyer, sgr des Bessons, et de Catherine de LA BRUNETIÈRE. Elle était veuve de René GOURDEAU, de Abel de LAURIÈRE, et de Claude ROBINEAU, sgr de la Cantinière. Il se remaria à Renée d'AUX, veuve de Louis DORINEAU, et fille de Charles d'AUX, écuyer, seigneur de la Chaume et de la Droictière, et de Diane de COUHÉ. Veuve, elle présenta une demande en garantie au sénéchal de Poitou contre Henri GABORIN, écuyer, sgr de Princy, Charles BAUDRY d'ASSON, chevalier, sgr de la Grèze, et Gilles BAUDRY d'ASSON, chevalier, sgr de la Brossardière. Elle est décédée avant le 22 avril 1694, époque où ses neveux partageaient sa succession.

8°) Gabriel BAUDRY d'ASSON, écuyer, seigneur de la Rondardière, auteur de la **Branche de Grezée** qui suivra.

9°) Antoine BAUDRY d'ASSON, seigneur de St-Gilles d'Asson, prêtre, baptisé à La Boissière-de-Montaigu le 3 avril 1617. Il embrassa avec ardeur les doctrines de Port-Royal où il se retira en 1667. Lors de la dispersion des « solitaires » de cette maison, il se retira avec MM. de STE-MARTHE et de PONT-CHÂTEAU, rue Buffroy, au faubourg St-Antoine, et y est décédé en 1668.

**8. Esprit BAUDRY, écuyer, seigneur d'Asson**, baptisé à La Boissière-de-Montaigu le 5 juin 1608, y décédé le 30 août 1679 ; il avait épousé d'abord Jeanne de NAYE, décédée en 1635 ; puis par contrat du 11 novembre 1641, Marie ATTON ou HATTON, fille de Pierre ATTON, seigneur de la Mazure, et de Servage FORZONI ; et enfin, en 1652, Claude de THURIN avec laquelle il rend un aveu le 27 août 1654. Il est décédé en 1679, mais le partage de ses biens n'eut lieu que le 22 février 1695. Il laissait plusieurs enfants, tous nés de son second mariage :

1°) Gilbert BAUDRY d'ASSON, qui suit.

2°) Gabriel BAUDRY d'ASSON, écuyer, seigneur de Persimon, assista au partage provisionnel le 14 février 1680 entre Marie PILLOT, veuve de son frère Gilbert, et ses enfants, et au contrat de mariage de Pierre Claude BAUDRY, son neveu, avec Marie SAUDELET. Il épousa d'abord Charlotte QUIRIT, puis Marie Catherine BROCHARD, et enfin Anne LUCQUAS (alias LUCAS). Il est décédé en 1714.

1a) Charlotte BAUDRY d'ASSON, née du premier mariage ; elle épousa Charles Gabriel SAUDELET, écuyer, seigneur du Retail. Dont au moins :

2a) Marie Renée de SAUDELET (1715-1791), qui épousa le 6 juin 1735, Pierre Henry GABORIN, chevalier, seigneur du Sourdy, baron de Puybelliard, né à La Gaubretière le 14 décembre 1714, y décédé le 19 avril 1936, fils de Henry GABORIN, chevalier, sgr de Puymain, et de Marguerite Gabrielle GAZEAU.

3a) Charlotte Henriette GABORIN, née posthume à La Gaubretière le 29 mai 1736. Elle y épousa le 20 février 1759, Charles Daniel SAPINAUD, chevalier, sgr des Noues, fils de Louis Daniel SAPINAUD et de **Esprit Marie BAUDRY d'ASSON**.

1b) Marie BAUDRY d'ASSON

1c) René Gabriel BAUDRY d'ASSON, chevalier, seigneur de Persimon, né du second mariage à Mortagne-sur-Sèvre ; il épousa à Commequiers le 22 juin 1717, Marie Louise AYRAULT, de La Mothe-Achard, fille de François AYRAULT, sieur de La Naulière, et de Marie BOURSOREILLE.

2a) Esprit Gabriel Augustin BAUDRY d'ASSON, seigneur de Persimon, né vers 1717, décédé à Olonne-sur-Mer le 17 avril 1777 ; il y avait épousé le 18 novembre 1739, Marie Claudine FRICONNEAU, fille de Denis FRICONNEAU, sieur de La Motherie, et d'Aimée RUCHAUD.

3a) Gabriel Denis Louis Claude BAUDRY d'ASSON, né à Olonne le 20 mai 1740, y décédé le 17 juin suivant.

3b) Marie Louise Françoise BAUDRY d'ASSON, née à Olonne le 23 avril 1741, décédée aux Sables d'Olonne le 29 pluviôse an II ; elle avait épousé à Olonne le 4 juin 1776, Pierre Etienne d'HASTREL, lieutenant-colonel des grenadiers royaux, né à St-Martin-de-Ré le 21 janvier 1724, décédé à Olonne le 30 juillet 1791, fils de Pierre Bruno d'HASTREL et de Louise Suzanne ROUSSEAU.

4a) Agathe Aimée Emilie d'HASTREL de LA CHABOSSIÈRE, née à Olonne le 7 octobre 1781, y décédée le 12 septembre 1847 ; elle avait épousé Gabriel Jacques **JANNET de LEPINAY**, né aux Sables d'Olonne le 4 mai 1771, décédé à Olonne le 12 mars 1821, fils de Gabriel Jean René Joseph JANNET de LA BAUDUIÈRE et de Marie Anne Antoinette JANNET de LA JARRIE. Dont postérité.

4b) Joseph René Christophe d'HASTREL de LA CHABOSSIÈRE, né à Olonne le 7 octobre 1781, y décédé le 12 avril 1823 ; il avait épousé d'abord aux Sables d'Olonne le 31 mars 1818, Fébronie Joséphine DUPLEIX, y née le 11 novembre 1788, y décédée le 27 janvier 1819, veuve de Pierre Charles MERCEREAU, et fille d'Aimé René DUPLEIX, conseiller du Roi, lieutenant général de l'amirauté du Poitou, et de Louise Thérèse **VEILLON** ; puis à Olonne le 16 mai 1820, Marie Anne Sophie **BUOR**, née à Rochefort le 20 juin 1785, fille de Pierre Louis François BUOR de LA CHAROULIÈRE, contre-amiral et mathématicien, et de Marguerite Marie Charlotte de CAIRON-MERVILLE.

4c) Pierre Joseph Louis Gabriel d'HASTREL de LA CHABOSSIÈRE, né à Olonne le 3 août 1783 ; il y épousa le 16 février 1808, Louise Gilberte Victoire **BUOR**, née à Rochefort le 4 avril 1784, sœur de la précédente.

3c) Marie Jeanne Angélique BAUDRY d'ASSON, née à Olonne le 15 juillet 1742, y décédée le 22 août suivant.

3d) Esprit René Joseph Gabriel BAUDRY d'ASSON, chevalier, sgr de Persimon, capitaine de la Compagnie des Canonniers Garde-Côte de St-Gilles, né à Olonne le 20 juin 1743, y décédé le 21 juillet 1784 ; sans alliance.

3e) Marie Louise Françoise BAUDRY d'ASSON, née à Olonne le 24 octobre 1744.

3f) Luc Marc BAUDRY d'ASSON, né à Olonne le 25 avril 1746.

3g) Henrie Aimée BAUDRY d'ASSON, née à Olonne le 16 juin 1748.

3h) Louis BAUDRY d'ASSON, né à Olonne le 21 janvier 1751.

2b) Louise Claudine BAUDRY d'ASSON, née vers 1720, décédée à Olonne-sur-Mer le 6 juin 1741. Sans alliance.

3°) Pierre Claude BAUDRY d'ASSON, né à La Boisisère-de-Montaigu le 28 octobre 1643, y décédé le 31 octobre 1655.

4°) Guy Louis BAUDRY d'ASSON, écuyer, sgr de la Rondardière, capitaine au régiment de la Carte lors du partage des biens de son père, le 22 février 1695. Il assistait le 7 février 1714 au contrat de mariage de son neveu Esprit BAUDRY avec Marie EVEILLARD.

**9. Gilbert BAUDRY d'ASSON, écuyer, seigneur de Caradieux**, était décédé lors du partage des biens de son père, le 22 février 1695, auquel il fut représenté par son fils aîné. Il avait épousé le 25 juillet 1662, Marie PILLOT, fille de René PILLOT, écuyer, seigneur de la Tizonnière, et de Marie DURCOT. Elle était remariée, dès le 14 février 1680 à Gabriel CHARBONNEAU, écuyer, sgr de St-Vincent, fils de Pierre CHARBONNEAU, chevalier, sgr de Fortescuyère, et de Marie de THORIGNY.

1°) Esprit Pierre BAUDRY d'ASSON, qui suit.

2°) Guy BAUDRY d'ASSON, qui fit un partage provisionnel le 14 février 1680 avec ses frères et sa mère.

3°) Pierre Claude BAUDRY d'ASSON, écuyer, seigneur de la Tizonnière, épousa le 15 février 1684, par contrat reçu par Séguin, notaire, Marie SAUDELET, fille de Charles SAUDELET, écuyer, sgr de la Roussière, et de Marie GOURDON. Devenu veuf avant le 6 juillet 1699, il épousa ensuite par contrat reçu le 30 décembre 1699 par Caillart, notaire à Commequiers, Marie DARNAULT, veuve de Pierre MACÉ, écuyer, sgr du Plessis, dont il n'eut pas d'enfants. Il avait eu du premier lit :

1a) Marie BAUDRY d'ASSON, née vers 1684, décédée à La Boissière-de-Montaigu le 18 octobre 1684.

1b) Catherine Marie BAUDRY d'ASSON, née à La Boissière-de-Montaigu le 9 novembre 1687 ; elle épousa par contrat reçu par Musset et Seguin, notaires aux Landes-Génusson, le 6 novembre 1719, Charles LE MAIGNAN, écuyer, sgr du Cloudis, fils de François Joseph LE MAIGNAN, chevalier, seigneur de l'Épinay, et de Thérèse de BUSSY. Elle est décédée à St-Jean-de-Corcoué le 3 mars 1744. Son mari se remaria le 1er avril 1748 à N. TARDIVEAU, dame du Vignaud et est décédé à St-Jean-de-Corcoué le 31 mars 1755.

1c) Esprit Pierre BAUDRY d'ASSON, écuyer, seigneur de la Rairie, né à La Boissière-de-Montaigu le 18 avril 1690, décédé à Bazoges-en-Pailers le 28 février 1728 ; il avait épousé d'abord à St-Gervais le 7 février 1714, et par contrat du même jour reçu par Le Brethon, notaire, Françoise Gabrielle EVEILLARD, fille de Jacques EVEILLARD, chevalier, sgr de la Roussière et des Bazinières, et de Jeanne Françoise MOURAIN ; puis à Challans le 15 juillet 1720, Marie Anne IMBERT, décédée à Bazoges-en-Pailers le 5 janvier 1724, fille de Pierre IMBERT, sieur de La Choletière, et de Marie

Charlotte GUERIN ; en juillet 1744, étant veuve, elle présentait requête au sénéchal de Machecoul en son nom et ceux de ses deux filles, comme seules héritières de feu Catherine Marie LE MAIGNAN, pour l'envoi en possession de sa succession. Dont du second mariage :

2a) Marie Esprit BAUDRY d'ASSON, qui épousa par contrat du 26 janvier 1739 et religieusement à Bazoges-en-Paillers le 5 février 1739, Louis Daniel SAPINAUD, écuyer, sgr d'Aubert, fils de François de SAPINAUD et de Céleste de RORTHAYS, auquel elle apporta la terre de la Rairie.

3a) Pierre Félicité SAPINAUD, né à Bazoges-en-Paillers le 8 janvier 1740, nommé par Pierre de RORTHAYS de MONBAIL et Marie Anne IMBERT de LA RAIRIE ; il est décédé le 19 mars 1793.

3b) Charles Daniel SAPINAUD, chevalier, sgr des Noues, né à Bazoges-en-Paillers le 28 novembre (alias décembre) 1740, nommé par Charles François de SAPINAUD du BOIS-HUGUET, et Charlotte Pélagie BAUDRY. Il fut exécuté à Mésanger (44) le 26 décembre 1793, acte de décès enregistré à Montaigu le 6 mars 1815 sur l'attestation de Esprit Marie Auguste de SAPINAUD, son fils, demeurant à Bazoges-en-Paillers, et Ambroise Charlotte Angélique de SAPINAUD, sa fille, demeurant à la Rairie, veuve de Charles Adrien SOCHET des TOUCHES. Il avait épousé à La Gaubretière le 20 février 1759, Charlotte Henriette GABORIN de PUYMAIN du SOURDIS, sa cousine, fille de Pierre Henry GABORIN, baron de Puybelliard (lui-même petit-fils de **Renée BAUDRY d'ASSON**), et Renée Marie de SAUDELET (elle-même fille de **Charlotte BAUDRY d'ASSON**).

3c) Célestin Pierre Louis de SAPINAUD, né à Bazoges-en-Paillers le 16 décembre 1741, nommé par Pierre René Gabriel de VAUGIRAUD, écuyer, sgr de Logerie, et Céleste de SAPINAUD.

3d) Louis Esprit de SAPINAUD, né à Bazoges-en-Paillers le 23 septembre 1743, nommé par Jacques RICHELOT et Françoise de SAPINAUD, y décédé le 5 octobre 1805.

2b) Charlotte Pélagie BAUDRY d'ASSON, citée avec sa mère et sa sœur en juillet 1744.

**10. Esprit Pierre BAUDRY d'ASSON, chevalier, seigneur d'Asson**, né vers 1663, décédé à La Boissière-de-Montaigu le 9 juin 1708 ; il fut confirmé dans sa noblesse le 7 septembre 1667, servit au ban de 1690. Il épousa par contrat du 9 août 1695, et le lendemain à Brion (Maine-et-Loire), Catherine JOUSSEAUME, fille de Louis JOUSSEAUME, chevalier, seigneur de la Bretesche, et de Catherine de LAUNAY. Elle fut inhumée dans le chœur de l'église de La Boissière-de-Montaigu le 20 avril 1728. Dont au moins :

1°) Catherine Charlotte BAUDRY d'ASSON, baptisée à La Boissière-de-Montaigu le 23 août 1696, nommée par Charlotte Françoise LE MERCIER, épouse de Louis JOUSSEAUME, sa tante.

2°) Marie Artémise BAUDRY d'ASSON, baptisée à La Boissière-de-Montaigu le 29 octobre 1698, y décédée le 22 décembre 1721.

3°) Marguerite BAUDRY d'ASSON, baptisée à La Boissière-de-Montaigu le 9 octobre 1699.

4°) Esprit BAUDRY d'ASSON, baptisé à La Boissière-de-Montaigu le 2 octobre 1702, y décédé le 1er septembre 1706.

5°) Louis Félix BAUDRY d'ASSON, baptisé à La Boissière-de-Montaigu le 10 avril 1704, nommé par son oncle, Louis JOUSSEAUME, marquis de La Bretesche.

6°) Marie Pélagie BAUDRY d'ASSON, baptisée à La Boissière-de-Montaigu le 28 septembre 1707.

7°) Esprit Marie BAUDRY d'ASSON, qui suit.



8°) Renée Monique BAUDRY d'ASSON, qui épousa à La Boissière-de-Montaigu le 7 décembre 1730, Charles Modeste BEUFVIER, seigneur de la Sécherie, né vers 1694, décédé au château de la Sécherie le 13 mai 1781, fils de Séraphin BEUFVIER, marquis de Palignies, grand sénéchal du Poitou, et de Julienne Henriette Catherine de BECHILLON.

**11. Esprit Marie BAUDRY, chevalier, seigneur d'Asson**, Chavigny, Barrou, Tessonnières, né à La Boissière-de-Montaigu le 10 décembre 1708, nommé par Louis JOUSSEAUME, marquis de La Bretesche, son cousin. Page du Roi en 1723. Il épousa à St-André-sur-Sèvre le 4 novembre 1745, Marie Gabrielle Brigitte PETIT, né vers 1724, décédée à La Boissière-des-Landes le 27 décembre 1768, fille de Alexis Henri PETIT, chevalier, seigneur de la Guierche, et de Renée Julie LE LIÈVRE. Il est décédé à La Boissière-de-Montaigu le 7 décembre 1752.

1°) Marie Julie Modeste BAUDRY d'ASSON, qui épousa en la chapelle du château d'Asson à La Boissière-de-Montaigu le 19 novembre 1770, Benjamin Louis Jacques MAUCLERC, chevalier, seigneur de Marconnay, né au Verger de St-Christophe-du-Ligneron le 5 octobre 1742, fils de Benjamin Louis MAUCLERC et de Marie de LA ROCHE-SAINT-ANDRÉ. Il émigra en 1791, fit la campagne de 1792 et fut tué en 1793. Cependant, une déclaration de son fils Pierre Jacques Auguste disait que son père n'avait pas émigré, qu'il s'était rendu, après la déroute du Mans, à la maison de la Rouettais, commune de l'Hôtellerie de Flée (Maine-et-Loire) au cours de décembre 1793, couvert de blessures reçues dans le combat, qu'il y mourut quelques jours après et qu'il fut enterré dans le jardin de la maison. Pendant la Révolution, Mme MAUCLERC demanda sa radiation de la liste des émigrés avec ses enfants mineurs, ayant produit un certificat prouvant qu'ils habitaient la maison d'Asson depuis 7 ans. Le 18 prairial an V (3 juin 1797), elle faisait une nouvelle demande de radiation. Elle est décédée à La Verrie le 6 vendémiaire an VIII (28 septembre 1799) et fut inhumée à St-Martin-Lars en Tiffauges. Dont entre autres :

1a) Victor Esprit Xavier MAUCLERC, seigneur d'Asson, y né le 6 avril 1782. Il épousa au château d'Aux à St-Jean-de-Boiseau, près de Nantes, le 5 octobre 1812, Louise Pauline Désirée de LINIERS, fille de Louis Joseph de LINIERS, et de Pauline Désirée d'AUX. Elle est décédée le 14 avril 1848, et son mari le 27 juillet 1849, alias 1861 (M. Maillaud). Dont entre autres :

2a) Alodie Pauline Marie Louise MAUCLERC, née à Asson le 12 août 1813, décédée à Luçon le 29 février 1840. Elle avait épousé dans la chapelle du château d'Asson le 25 août 1835, **Charles Léon de BAUDRY d'ASSON**, demeurant à Rocheservière, né à Montournais le 16 août 1810, fils de **Charles Lubin de BAUDRY d'ASSON** et de Charlotte Aimée Marie de GOULLARD. Mariage en présence de Joseph Adolphe de BRAUCOURT, 34 ans, demeurant à la Sicaudière de St-Hilaire-du-Bois, beau-frère de l'époux, Christophe Alexandre de MAUCLERC, 84 ans, propriétaire à St-Christophe-du-Ligneron, grand-oncle de l'épouse, et Alexandre de LA ROCHE-ST-ANDRÉ, 49 ans, propriétaire à Rocheservière, cousin issu de germain.

2°) Esprit Armand BAUDRY d'ASSON, chevalier, seigneur d'Asson, officier au régiment des gardes françaises, né à La Boissière-de-Montaigu le 17 septembre 1750 ; il épousa le 4 août 1778, dans la chapelle du château de l'Estendue à Ardelay, Pélagie Louise Renée Marthe d'ESCOUBLEAU de SOURDIS, fille de Jacques d'ESCOUBLEAU, chevalier, comte de Sourdis, et de feu Louise Catherine de GIBOT de LA PÉRINIÈRE. Sans postérité.

3°) Gabrielle Pélagie BAUDRY, qui épousa vers 1760, Henri de GOULARD, fils de Louis de GOULARD et de Renée CAILLAUD.

4°) Augustin Alexis BAUDRY d'ASSON, né à La Boissière-de-Montaigu le 21 août 1752, y décédé le 9 juillet 1779.

## Branche de Grezée

**8. Gabriel BAUDRY d'ASSON, seigneur de la Rondardière**, fils puîné de René BAUDRY, écuyer, sgr d'Asson, et de Renée JOUSSEAUME. Il naquit à La Boissière-de-Montaigu le 18 avril 1615 ; il épousa le 27 octobre 1649, Anne CHARBONNEAU, dame de Grezée, fille de Louis CHARBONNEAU, écuyer, seigneur de l'Echasserie, et de Catherine de PLOUER.

1°) Charles Esprit BAUDRY d'ASSON, qui semble être décédé sans enfants.

2°) Charles BAUDRY d'ASSON, qui suit.

3°) Antoine BAUDRY d'ASSON, sieur du Couvineau, qui épousa à Vieillevigne (44) le 19 août 1709, Suzanne MACE de LA BARBELAIS, née à Noirmoutier le 31 mai 1677, fille de Luc MACE de LA BARBELAIS, seigneur de Puytesson, et de Marie IMBERT, dame de la Renaudière.

**9. Charles BAUDRY d'ASSON, écuyer, seigneur de Grezée**, qui épousa le 7 janvier 1670, Anne JOINTEAU., Alias JOUITEAU. Dont sans doute un fils qui suit.

**10. Charles Esprit BAUDRY d'ASSON, écuyer, seigneur de Grezée**, né à Boulogne le 23 mars 1681 (Base Roglo), qui épousa d'abord à La Boissière-de-Montaigu le 7 février 1701, Renée Gabrielle GAZEAU, fille de René GAZEAU, écuyer, sgr de Puyraveau à La Boissière, et de Marie de GIBOT : puis à Luçon le 23 décembre 1735, Marie Jeanne MAYNARD, baptisée le 4 février 1689, décédée, veuve à Luçon, le 29 septembre 1765 et inhumée le lendemain au cimetière de la communauté de l'Union Chrétienne à Luçon. Elle était fille de Jean MAYNARD, chevalier, sgr de la Vergne de Péault, et de Marie Jacqueline FOUCHER de STE-FLAIVE. Dont du premier mariage :

1°) François Joseph BAUDRY d'ASSON, seigneur de Grezée, qui épousa à La Chaize-le-Vicomte (St-Nicolas) le 10 juin 1749, Marie Anne Elisabeth BUOR, dame de Beaumanoir, née vers 1717, décédée aux Essarts le 17 mai 1779, fille de René Philippe BUOR, seigneur de Beaumanoir et la Vergne-Gestin, et de Marie Anne Elisabeth de LA VARENNE.

1a) Gabriel Marie Joseph BAUDRY d'ASSON, seigneur de Brachain, chef vendéen, né aux Essarts le 26 janvier 1752, tué à Luçon le 14 août 1793

*Il assista par procuration à l'assemblée de la noblesse de 1789, fut l'un des premiers à se soulever contre la tyrannie républicaine. Ayant appris qu'un mouvement venait d'éclater à Bressuire, il se mit à la tête de la garde nationale de Brachain, dont il était le commandant. Il se réunit à Delouche et, de concert, ils tentèrent d'enlever Châtillon-sur-Sèvre. Ils échouèrent et furent, quelques jours plus tard, complètement mis en déroute près de Bressuire. Gabriel BAUDRY se tint caché pendant près de 10 mois dans un souterrain près de son château de Brachain. Lors de la levée générale, il fut placé à la tête d'une division. Son fils qui l'accompagnait fut tué à l'attaque de la ville de Saumur. Lui-même eut le même sort à l'affaire de Luçon le 14 août 1793. Un domestique dévoué qui le suivait se précipita pour l'enlever, mais il tomba lui-même mortellement blessé et expira sur le corps de son maître. Son frère, Esprit de BAUDRY d'ASSON, qui commandait dans la Vendée un corps républicain, avait mis à prix la tête de son frère.*

Il avait épousé à Puybelliard le 4 mai 1773, Henriette Renée GABORIN, fille d'Henry Charles Gabriel

GABORIN, seigneur de Puymain, et de Bénigne d'OYRON ; mariage après dispense du 3e degré de parenté (le père de l'épouse était lui-même fils de Marguerite Gabrielle GAZEAU, sœur de Renée Gabrielle ci-dessus).

2a) Henriette Bénigne Félicité BAUDRY d'ASSON, née à Puybelliard le 21 novembre 1773.

2b) Marie Anne Elisabeth BAUDRY d'ASSON, née à Puybelliard le 31 janvier 1775, y décédée le 6 juin 1816. Elle avait épousé Pierre Armand Théophile DEVILLIERS, né vers 1772, décédé à Puybelliard le 6 octobre 1848, fils de Pierre DEVILLIERS et de Catherine GIRAUD.

3a) Lucie Marie DEVILLIERS MENARDIERE, qui épousa son cousin germain, Auguste Prosper **de PYNHOT de LA BRECHOIRE**, né à La Caillère le 24 mars 1805, décédé à St-Hilaire-du-Bois le 21 février 1860, fils de François Gaspard PYNHOT, seigneur de la Bréchoire, et d'**Aimée Victoire BAUDRY d'ASSON**.

3b) Alexandre Philoqène César Philippe DEVILLIERS, né à Puybelliard le 5 juin 1799, y décédé le 8 février 1801.

3c) Victoire Eléonore DEVILLIERS, née à Puybelliard le 24 février 1802 ; elle y épousa le 7 novembre 1827, Gustave Scévole AILLERY, receveur de l'enregistrement et des domaines du canton de Chantonnay, né à Nantes le 14 février 1794, fils de Louis Julien AILLERY, propriétaire, décédé à Montaigu le 8 octobre 1822, et d'Anne Victoire GIBLIER. Mariage en présence d'Adrien François MACE, 72 ans, vicaire général et archiprêtre, chanoine honoraire du diocèse de Luçon, curé des Herbiers, oncle paternel de l'époux, Auguste AILLERY, 28 ans, propriétaire à Montaigu, frère, César Prosper BAUDRY d'ASSON, propriétaire à Bazoges, frère de l'épouse, et Auguste PYNHOT, 22 ans, son cousin germain.

3d) Marie Anne Joséphine DEVILLIERS, née à Puybelliard le 30 avril 1805, y décédée le 13 janvier 1849 ; elle y avait épousé le 9 juillet 1828, Jean Chrisostome CHARBEL, contrôleur des contributions directes à Aurillac, né à Doué-la-Fontaine (49), fils d'Etienne Jean CHARBEL et de Marie Antoinette Françoise GIRAUD : il était le frère de François Jean Brutus CHARBEL, qui avait épousé Sophie Marguerite Renée Marie Françoise **BOUSSEAU**.

4a) Marie Alida CHARBEL, née à La Roche-sur-Yon le 30 juillet 1831 ; elle y épousa le 9 mai 1855, Philippe Henry Benjamin BEAUVOIS, propriétaire, né aux Essarts le 23 août 1821, fils d'Henry Bernard BEAUVOIS et de Céleste Olympe Bénigne **ALLAIRE**.

3e) Marie Antoinette Flore DEVILLIERS, née à Puybelliard le 13 octobre 1808, y décédée le 27 décembre 1808.

3f) Henriette Augustine DEVILLIERS, née à Puybelliard le 3 avril 1810 ; elle y épousa le 16 août 1831, Jérôme Lucien BARON, notaire à La Caillère, né à Maillezais le 19 avril 1805, fils de Jean BARON et d'Henriette NICOLAS.

2c) Aimée Victoire BAUDRY d'ASSON, née à Puybelliard le 6 janvier 1776.

2d) Aimée Victoire BAUDRY d'ASSON, née à Puybelliard le 9 novembre 1777 ; elle épousa à Bazoges-en-Pareds le 9 janvier 1804, François Gaspard **PYNHOT**, seigneur de La Bréchoire, né à St-Hilaire-du-Bois le 31 octobre 1780, y décédé le 27 octobre 1854, fils de François Prosper PYNHOT, seigneur de La Bréchoire, et de Jeanne Marie ROY.

2e) Auguste César Prosper BAUDRY d'ASSON, née à Puybelliard le 28 octobre 1778, tué à la bataille de Saumur.

2f) Anne Marie Yolande Hyacinthe BAUDRY d'ASSON, née à Puybelliard le 15 juin 1780, décédée à Poitiers le 22 octobre 1858 ; elle avait épousé à Bazoges-en-Pareds le 28 novembre 1810, Jean Baptiste GUIGNARD de GERMOND, officier de marine, né à Poitiers le 22 mai 1780, décédé à Lamaire (79) le 13 juin 1854, fils de Jean Baptiste GUIGNARD de GERMOND et de Julie Rose CLABAT du CHILLOUX.

2°) René Esprit BAUDRY d'ASSON, qui suit.

3°) Charlotte Aimée BAUDRY d'ASSON, qui épousa Jean de GAINARD, chevalier, seigneur de la Maquairière, dont au moins :

1a) Henriette Gabrielle de GAINARD, qui épousa à Boulogne le 20 août 1769, son cousin germain, **Charles Marie Esprit Nicolas BAUDRY d'ASSON** (voir ci-dessous).

4°) Renée Gabrielle BAUDRY d'ASSON, née à La Boissière-de-Montaigu le 10 août 1703.

5°) Rose BAUDRY d'ASSON, née à La Boissière-des-Landes le 15 novembre 1704.

6°) Charles Victor BAUDRY d'ASSON, né à La Boissière-de-Montaigu le 24 janvier 1706.

**11. René Esprit BAUDRY d'ASSON, chevalier, sgr de Landelière**, Beaumanoir, La Boissière-lez-Montaigu, né à La Boissière-de-Montaigu le 23 juin 1702 ; il épousa le 17 février 1744, Anne Françoise Hyacinthe de GOULAINÉ, fille de Louis Samuel de GOULAINÉ, seigneur de Laudouinière, et de Marguerite de CHIRÉ.

1°) Charlotte BAUDRY d'ASSON, née à La Boissière-de-Montaigu le 6 décembre 1745, y décédé le 11 février 1751.

2°) Charles Marie Esprit Nicolas BAUDRY d'ASSON, écuyer, sgr de Puyravault, né à La Boissière-de-Montaigu le 26 janvier 1747, décédé à Dompierre-sur-Yon le 14 mai 1801 ; il avait épousé d'abord à Boulogne le 20 août 1769, sa cousine germaine, Henriette Gabrielle de GAINARD, fille de Jean de GAINARD, chevalier, et de **Charlotte Aimée BAUDRY d'ASSON** (voir ci-dessus) ; puis à Dompierre-sur-Yon le 10 avril 1801, Céleste Marie Louise Marguerite **BUOR**, née vers 1754, fille de Louis Alexandre BUOR, seigneur de la Jousnelinière, et de Marie Céleste ROBINEAU. Dont du premier mariage :

1a) Henriette Hyacinthe BAUDRY d'ASSON, dame de Beaumanoir, née à Boulogne le 29 août 1770. Elle épousa le 27 juin 1797, Philippe GUIGNARD, écuyer, seigneur de Germond, né le 20 janvier 1760, décédé au château de Beaumanoir à Dompierre-sur-Yon le 26 mai 1825, fils de René Pierre GUIGNARD, seigneur de Germond, et de Marie Geneviève ROY, dont entre autres :

2a) Esprit GUIGNARD de GERMOND, marié à N. LE PAGE du BOISCHEVALLIER.

2b) Charles Henri GUIGNARD de GERMOND, né à Dompierre-sur-Yon le 23 octobre 1800, décédé au logis de la Pinsonnière, à La Boissière-de-Montaigu le 5 septembre 1846 ; sans alliance. Il embrassa la cause de la Duchesse de Berry, prit part au combat de St-Aubin, fut pris peu après et emmené en prison à La Roche-sur-Yon.

2c) Henri Joseph GUIGNARD de GERMOND, né à Dompierre-sur-Yon le 29 mars 1802, décédé au logis de la Pinsonnière à La Boissière-de-Montaigu le 11 octobre 1882 ; comme son frère, il prit part au soulèvement de 1832 et fut lui aussi emprisonné à La Roche-sur-Yon ; il avait épousé à La Boissière-de-Montaigu le 15 février 1849, Henriette Rose FONTENIT, y née le 27 juillet 1818, fille de François FONTENIT et de Marie Victoire CHEVALIER.

3a) Henriette Hyacinthe de GUIGNARD de GERMOND, née à La Boissière-de-Montaigu le 10 mars 1850 ; elle y épousa le 11 septembre 1867, Jean Baptiste MERAND, notaire, né à Montfaucon (49) le 11 septembre 1832, fils de Charles MERAND, et de Jeanne FILLAUDEAU.

3b) Julie Appoline Marcelline de GUIGNARD de GERMOND, née à La Boissière-de-Montaigu le 15 mai 1856 ; elle y épousa le 19 février 1878, Charles Jules Marie CORMERAIS, boulanger, petit-fils d'un brave sergent de Charette, né à La Boissière-de-Montaigu le 10 janvier 1853, fils de Louis CORMERAIS et de Rose CLENET.

1b) Jacques Esprit Marie BAUDRY d'ASSON, née à Boulogne le 12 juin 1772.

1c) Charles Marie Pélagie BAUDRY d'ASSON, né à Boulogne le 7 février 1775.

3°) Anne Marie Yolande BAUDRY, qui épousa d'abord à La Boissière-des-Landes le 3 novembre 1773, Charles André Augustin Marie SERVANTEAU de L'ECHASSERIE, cheveu dans la garde du Roi, fils d'André Benoit Charles SERVANTEAU, sieur de l'Audardière, et de Renée Marie Thérèse de SURINEAU ; il prit part pour les Révolutionnaires et fut tué à La Bruffière le 12 mars 1793 par les Blancs. Sans postérité.

4°) Charles Marie Samuel BAUDRY d'ASSON, abbé de Beaumanoir, parrain de son neveu Jacques Esprit Marie.

5°) Jacques Gabriel BAUDRY d'ASSON, qui suit.

6°) Charles Antoine René BAUDRY d'ASSON, écuyer, seigneur de Puyravault, né vers 1752, décédé à La Boissière-de-Montaigu le 16 mai 1820 ; il avait épousé à La Merlatière le 14 novembre 1786, Anne Charlotte LE BOEUF des MOULINETS, fille de Bonaventure Florent LE BOEUF, chevalier, sgr des Moulinets, et de Charlotte Aimée LE BOEUF, dont :

1a) Charles Alphonse BAUDRY d'ASSON, né à La Boissière-de-Montaigu le 23 mars 1791, décédé sans alliance.

7°) Alphonse René BAUDRY d'ASSON, né à La Boissière-de-Montaigu en 1755, garde du corps du Roi. Il fit la campagne de 1792 dans les gardes du Roi, compagnie de Luxembourg. Il épousa vers 1780, N. BUOR, fille de Louis Alexandre BUOR, chevalier, sgr de la Jouselinière, et Marie Céleste ROBINEAU.

**12. Jacques Gabriel BAUDRY d'ASSON, sgr de Landelière**, Beaumanoir, etc..., né à La Boissière-de-Montaigu le 22 février 1749, décédé à Apremont le 6 janvier 1801 ; il avait épousé au Givre le 22 avril 1777 et par contrat passé devant Giraudière, notaire à Luçon, Charlotte Aimée de MAURAS, décédée à Celle (79) le 17 avril 1794, fille de Charles Marc de MAURAS, seigneur de Chassenon, et de Bénigne Henriette de GOULARD. Ayant émigré, il fit la campagne de 1792 dans la compagnie de Luxembourg.

1°) Charles Lubin BAUDRY d'ASSON, qui suit.

2°) Henriette Charlotte BAUDRY d'ASSON, née à Fontenay-le-Comte le 29 juillet 1785 ; à son retour de l'émigration, elle épousa à Luçon le 12 prairial an X (1er juin 1802), Aimé Benjamin Bonaventure de MAYNARD, né au Langon le 4 octobre 1775, décédé le 2 décembre 1858, fils de François Germanicus Bonaventure MAYNARD, chevalier, baron du Langon, et de Marie Bénigne MAYNARD.

3°) Madour BAUDRY d'ASSON, né à Fontenay-le-Comte le 19 septembre 1790, officier, décédé en 1812 lors de la campagne de Russie.

**13. Charles Lubin BAUDRY d'ASSON**, né à Chasnais le 14 janvier 1783, décédé au château de la Touche à Rocheservière le 9 septembre 1854 ; il avait épousé à Montournais le 1er juin 1808, Charlotte Aimée Marie de GOULARD, née à Rocheservière le 17 octobre 1786, décédée à Luçon le 10 avril 1866, fille de Charles René de GOULARD, et de Marie Charlotte Aimée Eléonore de CITOYS, dont :

1°) Léontine Emilie BAUDRY d'ASSON, née à Montournais le 15 mars 1809, décédée au château de la Sicaudière à St-Hilaire-du-Bois le 3 juillet 1887 ; elle avait épousé à Rocheservière le 16 octobre 1826, Adolphe Joseph de BRAUCOURT, né à Nantes le 7 ventôse an IX, décédé à la Sicaudière le 29 janvier

1876, fils de Joseph Louis Martin de BRAUCOURT du COTELLE, chevalier de Saint-Louis, lieutenant-colonel, ancien aide de camp de Charette, et de Michelle Louise Etienne de MESNARD.

2°) Charles Léon BAUDRY d'ASSON, qui suit.

3°) Paul Zénobe BAUDRY d'ASSON, né vers 1812, décédé à Rocheservière le 28 juillet 1817.

4°) Charles Aimé Louis BAUDRY d'ASSON, né à Rocheservière le 5 juin 1817, y décédé le 27 novembre 1869 ; sans alliance.

5°) Elisabeth Aimée Marie BAUDRY d'ASSON, née à la Touche de Rocheservière le 30 juin 1819, y décédée le 2 novembre 1868 ; elle avait épousé à Rocheservière le 4 août 1840 Marie Aimé Germain de BILLON, né à la Poirière de La Garnache le 4 juin 1813, y décédé le 4 février 1850, fils de Germain Louis Marie BILLON du CAILLETEAU et de Marie Agathe Renée **MERLAND de CHAILLÉ**.

6°) Alphonse Paul BAUDRY d'ASSON, né à Rocheservière le 23 juin 1824, y décédé le 9 octobre 1827.

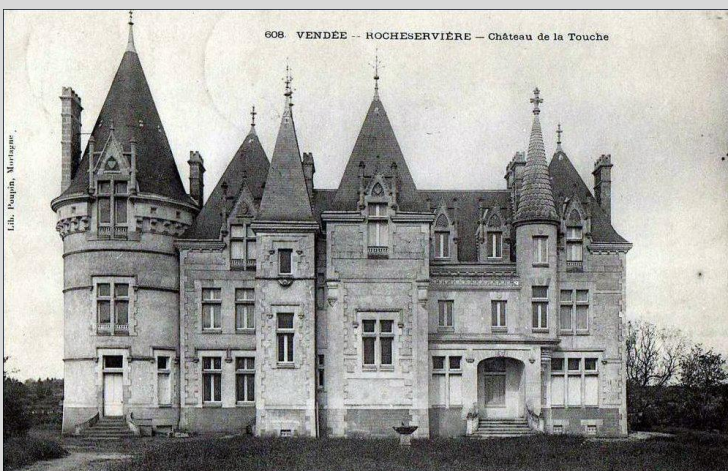

**14. Charles Léon BAUDRY d'ASSON**, né à Montournais le 13 août 1810, page du Roi en 1826, décédé au château de la Touche à Rocheservière le 23 décembre 1878. Il avait épousé d'abord en la chapelle du château d'Asson le 25 août 1835, sa cousine, Alodie Pauline Marie Louise de MAUCLERC, née au château d'Asson le 12 août 1813, décédée à Luçon le 29 février 1840, fille de Victor Esprit Xavier MAUCLERC (lui-même fils de Benjamin Louis MAUCLERC et de **Marie Julie Modeste BAUDRY d'ASSON**), et de Louise Pauline Désirée de LINIERS ; puis à La Garnache le 5 août 1850, Marie Pélagie Bénigne de BILLON, y née le 1er avril 1815, décédée le 22 janvier 1877, fille de Germain Marie Louis BILLON du CAILLETEAU et de Marie Agathe Renée **MERLAND de CHAILLÉ**.

1°) Léon Charles Armand BAUDRY d'ASSON, né du premier mariage, qui suit.

2°) Léon Marie Henri BAUDRY d'ASSON, né à La Garnache le 27 juin 1852, y décédé le 14 août 1854.

3°) Léontine Marie Caroline BAUDRY d'ASSON, née du second mariage à La Garnache le 21 janvier 1856, décédée à la Baugissière de Fontenay-le-Comte le 11 juillet 1918 ; elle avait épousé à Fontenay-le-Comte le 25 juillet 1875, Calixte de JOUSSELIN, lieutenant de vaisseau, né à Gennes (49) le 30 décembre 1848, fils du marquis Charles Calixte de JOUSSELIN, et de Constance Cécile Charlotte de SUYROT. Sans postérité.

4°) Armande Elisabeth Marie BAUDRY d'ASSON, née à La Garnache le 10 février 1857, décédée à Luçon le 19 mars 1863.

**15. Léon Charles Armand, marquis de BAUDRY d'ASSON**, né à Rocheservière le 15 juin 1836, député de la Vendée, commandeur de St-Grégoire-le-Grand, décédé à La Garnache le 12 mai 1915. Il y avait épousé le 31 juillet 1860, Marie Constance Alexandrine de LA ROCHEFOUCAULD-BAYERS, née à Nantes le 21 août 1839, décédée à La Garnache le 26 décembre 1911, fille du comte Henri Louis de LA ROCHEFOUCAULD-BAYERS, ancien attaché à la Maison de Charles X, et Constance IMBERT de LA CHOLTIÈRE.



1°) Marie Antoinette de BAUDRY d'ASSON, née à Nantes le 1er mai 1861, mariée à La Garnache le 31 janvier 1883 à Gaston Pierre **Marie**, comte de CORAL, ancien officier de cavalerie, né à Paris le 10 janvier 1854, fils du comte Hugues Gabriel Marie de CORAL et de Pauline Claire d'AUDIFFRET.

1a) Odette Claire Marie de CORAL, née à Nantes, et décédée à Paris 8<sup>e</sup> le 28 novembre 1886, âgée de 10 mois.

1b) Charles Marie de CORAL, né à Paris 8<sup>e</sup> le 4 novembre 1890, y décédé le 10 suivant.

*Sans enfants, ils adoptèrent un fils, Gaston Hugues Gabriel Marie de CORAL, né à Limoges le 4 janvier 1903, décédé à Villejuif (94) le 22 juillet 1961. Il était le fils de son frère Paul de CORAL et de Thérèse LABAT.*

2°) Armand Charles Marie Aimé de BAUDRY d'ASSON, qui suit.

3°) Aimée Constance Marie Jeanne Alodie de BAUDRY d'ASSON, née à Nantes le 24 juin 1865, décédée à St-Christophe-du-Ligneron le 11 décembre 1948 ; elle avait épousé à La Garnache le 30 avril 1884 à Paul Marie Louis François BEZONGNARD de LA PLANTE, né à Louvigné (53) le 12 mai 1858, décédé à St-Christophe-du-Ligneron le 8 mars 1935, fils de Paul François BEZONGNARD de LA PLANTE et de Louise Marie Honorine GUIBOURG.

1a) Suzanne Marie Jeanne Louise BEZONGNARD de LA PLANTE, née à St-Christophe-du-Ligneron le 25 mai 1886, y décédée le 6 janvier 1919. Elle épousa le 20 juin 1905, Quentin Anne Marie Joseph **PICHARD du PAGE**, né à Fontenay-le-Comte le 19 avril 1879, décédé à St-Christophe-du-Ligneron le 4 mars 1927, fils de François Quentin PICHARD du PAGE et de Marie Madeleine Eugénie de VILLENEUVE ESCLAPON.

2a) N. PICHARD du PAGE, née à St-Christophe-du-Ligneron le 6 novembre 1905, y décédée une heure après sa naissance.

2b) N. PICHARD du PAGE, un fils né à St-Christophe-du-Ligneron le 24 juin 1907, y décédé une heure après sa naissance.

4°) Charles Adolphe Marie de BAUDRY d'ASSON, né à Nantes le 10 avril 1866, y décédé le 19 août 1922. Il avait épousé à St-Denis d'Oléron le 4 juillet 1903, Amélie Louise Céline CRESPIE, née à La Garnache le 20 mars 1881, décédée à Versailles le 25 mai 1929, fille de René CRESPIE et de Madeleine JAUNÂTRE.

1a) Lubin de BAUDRY ASSON, né à St-Denis d'Oléron le 11 septembre 1901, décédé à La Rochelle le 29 novembre 1977 ; il avait épousé d'abord à Venansault le 15 avril 1928, Bernardette DESBORDES de JANSAC, née aux Sables d'Olonne le 20 juillet 1904, décédée à Nassigny (03) le 7 janvier 2003, fille d'Henri DESBORDES de JANSAC et d'Yvonne VILLETTE des PRUGNES

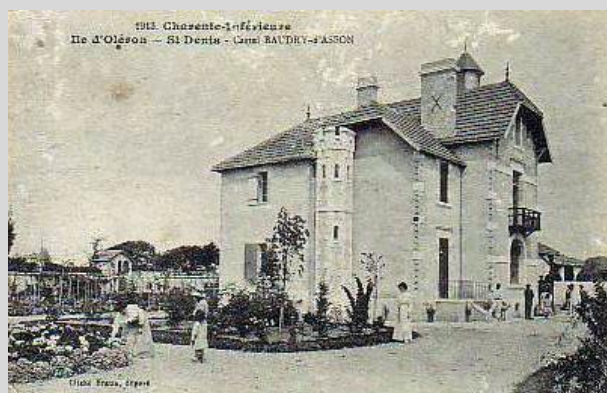

(divorcés TC de Fontenay-le-Comte le 23 mai 1942 – elle se remarie à Casablanca en 1951 avec Jean Gustave Marie AUFRÈRE de LA PREUGNE) ; puis à Maillezais le 7 octobre 1942, Gabrielle Céline Marcelle NEAU, née à Payré-sur-Vendée le 7 mai 1919, décédée à Andilly (17) le 7 août 2003, fille de Jean Pierre NEAU et de Céline Marcelline BONNAUD. Dont du second mariage :

2a) Anne Marie Ghislaine Etienne de BAUDRY d'ASSON, née à Maillezais le 9 juillet 1942. Elle épousa à La Rochelle le 5 septembre 1959, Claude Jean Louis VERGNAUD, né à Châlons-sur-Marne (51) le 10 juin 1935, fils de Simone VERGNAUD. Dont postérité.

2b) James Patrick Albert de BAUDRY d'ASSON, né à Foussais-Payré le 27 avril 1943. Il épousa

à La Rochelle le 4 octobre 1974, Roberte Andrée BONACORSI, née à Paris 6<sup>e</sup> le 2 janvier 1952, fille de Maria BONACORSI, dont :

3a) Xavier Lubin de BAUDRY d'ASSON, né à La Rochelle le 14 mai 1976, père de :

4a) Quentin de BAUDRY d'ASSON, né en 2006.

4b) Sacha de BAUDRY d'ASSON, né en 2009.

3b) Arnaud Grégory de BAUDRY d'ASSON, né à La Rochelle le 31 octobre 1978.

2c) Jean-Paul René Lubin de BAUDRY d'ASSON, né à Maillezais le 10 décembre 1944. Il épousa à La Rochelle le 3 août 1968, Maryse Sylviane BENET, née à La Rochelle-Laleu le 3 juin 1948, fille de Guy Jean BENET et Hélène Yvonne HUGUEN, dont :

3a) Christophe Stéphane Frédéric de BAUDRY d'ASSON, né à La Rochelle le 19 février 1969. Il épousa Lysiane Lydie TETAUD, née à La Rochelle le 28 septembre 1968, fille de Pierre TÉTAUD et Nadine BOUSSAIS, dont :

4a) Rémi de BAUDRY d'ASSON, né à La Rochelle le 9 juillet 1996.

3b) Stéphane de BAUDRY d'ASSON, né à La Rochelle le 25 juin 1970.

3c) Julien Paul Lubin de BAUDRY d'ASSON, né à La Rochelle le 2 mai 1983.

2d) Daniel Georges Bernard de BAUDRY d'ASSON, né à Fouras (17) le 17 avril 1946. Il épousa à La Rochelle-Laleu le 11 septembre 1971, Josiane LAIZÉ, née à La Rochelle le 9 avril 1946, fille de Pierre LAIZÉ et Renée POURCIN, dont :

3a) Sandra Christelle de BAUDRY d'ASSON, née à La Rochelle le 28 juillet 1967. Elle y épousa le 12 septembre 1992, Pierre Emmanuel BRULEY, né à Asnières (92) le 30 mai 1966, fils de Pierre BRULEY et Catherine RANÇON.

3b) Jérôme Daniel Lubin de BAUDRY d'ASSON, né à La Rochelle le 2 août 1974.

3c) Philippe Pierre René de BAUDRY d'ASSON, né à La Rochelle le 31 mars 1979.

2e) Bernard Eugène Gabriel de BAUDRY d'ASSON, né à Fouras (17) le 5 septembre 1947. Il épousa à La Rochelle le 29 décembre 1973, Lydia PERRIER, y née le 22 août 1955, fille de Jean PERRIER et Colette TARDY, dont :

3a) James François Lubin de BAUDRY d'ASSON, né à La Rochelle le 7 juillet 1974.

3b) François Jean de BAUDRY d'ASSON, né à La Rochelle le 20 août 1978.

3c) Virginie Evelyne Michèle de BAUDRY d'ASSON, née à Niort le 20 avril 1984.

2f) Nicole Gisèle Chantal de BAUDRY d'ASSON, née à Fouras le 22 juin 1950. Elle épousa à La Rochelle le 1<sup>er</sup> avril 1967, Daniel Gaston GUILBAUD, y né le 13 novembre 1947, fils de Maurice Louis GUILBAUD et Marcelle Elise GUIOT. Dont postérité.

2g) Claude Marie Jean Luc de BAUDRY d'ASSON, né à La Rochelle le 9 mai 1954. Il épousa Nicole MARNÉ, née à Villerbon (41) le 10 septembre 1954, fille de Marceau André MARNÉ et Yvonne Rose BORDIER, dont :

3a) Tony de BAUDRY d'ASSON, né à La Rochelle le 9 juillet 1978.

3b) Frédéric Lubin André de BAUDRY d'ASSON, né à La Rochelle le 28 août 1980.

3c) Sébastien Claude Lubin de BAUDRY d'ASSON, né à La Rochelle le 2 mars 1982.

3d) Audrey Cécile de BAUDRY d'ASSON, née à La Rochelle le 16 février 1989.

1b) Elisa Marie Armande Anne (Amicie) de BAUDRY d'ASSON, née à St-Denis-d'Oléron le 18 juin



1904, décédée à Versailles le 30 mai 1990 ; elle y avait épousé le 7 mai 1925, Jean Marie Joseph MALCOR DEYDIER de PIERREFEU, né à Aix-en-Provence le 15 septembre 1900, décédé à Grasse (06) le 9 novembre 1986, fils de Henri MALCOR DEYDIER de PIERREFEU et de Marie Thérèse Anne de VILLENEUVE-ESCLAPON. (Divorce TC de la Seine le 12 juillet 1948). Dont postérité MALCOR DEYDIER de PIERREFEU, HUGOT-DERVILLE, BRICARD, LE FEBVRE, GERVAIS...

1c) Léon Armand Marie Chouan Lubin de BAUDRY d'ASSON, né à St-Denis d'Oléron le 10 août 1907, décédé à Paris 16e le 30 septembre 1987 ; il avait épousé d'abord à La Croixille (53) le 2 février 1931, Marie Andrée de COUASNON, née à Tours le 23 mars 1908, décédée à St-Hilaire-du-Maine (53) le 13 juillet 1946, fille de Tristan de COUASNON et de Marie Louise PEAN ; puis à Paris (16e) le 5 juillet 1952, Marie SCHNEIDER, née à Veschem (Moselle) le 25 mars 1909, décédée à Neuilly-sur-Seine le 13 juin 1975, fille de Joseph SCHNEIDER et d'Augustine MARHOFFER. Dont :

2a) Lubin Charles Armand Gérald de BAUDRY d'ASSON, né du premier mariage à Laval le 17 décembre 1931, décédé en 1932, inhumé à St-Hilaire-du-Maine (Mayenne).

2b) Régine Marie Antoinette de BAUDRY d'ASSON, née à St-Hilaire-du-Maine (53) le 31 janvier 1933. Elle épousa à Villars-de-Lans (38) le 12 juin 1956, Georges Jean JACQUET, né à Lhuis (01) le 2 août 1933, fils d'Armand Alexandre JACQUET et de Jeanne Stéphanie Henriette GENEVAY. Dont postérité.

2c) Nicole Marie Aimée de BAUDRY d'ASSON, née à St-Hilaire-du-Maine le 26 juillet 1934. Elle épousa à Trévron (22) le 2 mai 1960, Michel Marie Maxime LAMOUR de CASLOU, né à Agneaux (50) le 8 octobre 1930, fils de Jean LAMOUR de CASLOU et d'Odette TAUPINART de TILIÈRE. Dont postérité.

2d) Charles René Louis de BAUDRY d'ASSON, né à Agneaux (Manche) le 2 mars 1936. Il épousa à Teillé (44) le 27 avril 1957, Annick Marie Suzanne Joseph JUTON, y née le 20 septembre 1936, fille de Ludovic JUTON et Emilienne ELINE, dont :

3a) Patricia Nicole Danille Marie de BAUDRY d'ASSON, née à Teillé (44) le 29 mai 1958. Elle épousa à Ancenis le 7 mai 1977, Philippe MALINGE, y né le 10 juillet 1955, fils de Marcel Julien Marie MALINGE et Emilienne LAMBERT. Divorce TGI de Nantes le 17 mars 1992. Dont postérité.

3b) Thierry Christian Marie de BAUDRY d'ASSON, né à Ancenis le 10 octobre 1959. Il y épousa le 26 janvier 1985, Laurence Evelyne Odette AUVINET, née à Paimboeuf le 5 juillet 1963, fille de Bernard Maurice Rémi AUVINET et Odette Simone Alice PAILLAT.

4a) Ludovic Bernard Charles de BAUDRY d'ASSON, né à Nantes le 2 août 1885.

4b) Lucie Odette Annici de BAUDRY d'ASSON, née à Nantes le 11 avril 1991.

4c) Emilie Cécile Laurence de BAUDRY d'ASSON, née à Nantes le 13 juin 1994.

3c) Brigitte Michèle Marie de BAUDRY d'ASSON, née à Ancenis le 25 août 1960. Elle y épousa le 14 février 1981, Jean-Michel Bernard SALLIOT, y né le 19 août 1960, fils de Constant Eugène Marie Joseph SALLIOT et Marie-Josèphe Adrienne Françoise PERROTEAU. Dont postérité.

3d) Sylvie Nicole Marie de BAUDRY d'ASSON, née à Nantes le 4 novembre 1964. Elle épousa d'abord à Ancenis le 14 septembre 1985, Thierry Nicolas Marc SUREAU y né le 12 avril 1962 (divorcés TGI de Nantes le 9 avril 1993), fils de Michel Yvon Marc SUREAU et Denise Huguette Emilienne Henriette MÉNORET ; puis à Bruno Maurice Marcel VERIEN, né à St-Quentin (02), ancien footballeur professionnel de 1980 à 1998 à Nantes, Le Mans puis Ancenis. Dont postérité des deux mariages.

2e) Jean-Luc de BAUDRY d'ASSON, né à St-Hilaire-du-Maine le 18 juillet 1938. Il épousa à **St-Laurent-des-Autels (49) le 29 juillet 1964**, Annick Marie Thérèse MOISDON, **y née le 8 février 1943**, fille d'Emile Joseph MOISDON et Georgette Philomène Joséphine Charlotte GRAVOUIL, dont :

3a) Stéphanie **Annick Jeanny** de BAUDRY d'ASSON, **née à Nantes le 7 avril 1966**.

3b) Arnaud **Nicolas Jean Robert** de BAUDRY d'ASSON, **né à Nogent-le-Rotrou (28) le 8 mai 1969**. Il épousa à **St-Maurice St-Germain (28) le 4 septembre 1993**, marié à Patricia Sylvie LAJOIE, **née à Chamalières (63) le 29 mai 1966**, fille de Paul Pierre LAJOIE et Monique ROUX.

2f) Christian **Marie Joseph** de BAUDRY d'ASSON, **né à Laval le 3 mai 1946, décédé à Dozulé (14) le 26 juillet 2020**. Adopté en 1956 par Christian Maurice Joseph VANWILDERMEERSCH et Lucie Palmyre AGACHE, il s'appelle désormais Christian VANWILDERMEERSCH. Il épousa en 1967, Françoise VAN LEGEGHEM, née en 1946, dont 4 enfants nommés VANWILDERMEERSCH sur son faire-part de décès.

5°) Anne Clémence Marie de BAUDRY d'ASSON, née à Nantes le 8 avril 1872, décédée le 1er septembre 1900 ; elle avait épousé à La Garnache le 25 mai 1900, Paul François PIAZZA, né à Rome le 17 avril 1859, fils de Jacques Pierre PIAZZA et Julie FOLACCI. Sans postérité.

**16. Armand Charles Marie Aimé, marquis de BAUDRY d'ASSON**, né à La Garnache le 26 octobre 1862, nommé en mai 1886 camérier secret de cape et d'épée par Sa Sainteté le pape Léon XIII, député puis sénateur de la Vendée, décédé à La Garnache le 23 avril 1945. Il avait épousé à Paris **16e** le **11 juin 1906**, Marie Magdeleine **Françoise Henriette** PICHARD du PAGE, née à Fontenay-le-Comte le 20 mai 1878, décédée à Paris **16e** le 28 mars 1926, fille de François Quentin PICHARD du PAGE et de Marie Madeleine Eugénie de VILLENEUVE-ESCLAPON ; **elle était veuve du baron de CLOCK de LONGUEVILLE**.

*Député de la Vendée de 1914 à 1927. Sénateur de la Vendée de 1927 à 1936.*

*Armand de Baudry d'Asson poursuivit des études secondaires à Vannes, puis obtint sa licence en droit. En 1900 il fonda la Société de soie artificielle de Tubize, en Belgique. Il demeura président de cette société jusqu'en 1929. Il ne négligea pas pour autant son rôle de propriétaire terrien. Maire de La Garnache, conseiller général de Challans, il se présenta aux élections du 26 avril 1914 dans la deuxième circonscription des Sables-d'Olonne en remplacement de son père. Il fut élu au premier tour de scrutin avec 10.236 voix sur 18.939 votants. Il devint membre de la Commission du commerce et de l'industrie, de la Commission du budget, de la Commission des marchés, de la Commission de l'énergie hydraulique, et de la Commission de la législation fiscale.*



*Etant trop âgé, il ne fut pas mobilisé lors de la guerre de 1914. Il intervint notamment au sujet de la mise en culture des terres abandonnées (1916) ; la mise en état de défense de Verdun (1916) ; la production de guerre (1917) ; la mise en accusation d'un ancien ministre de l'Intérieur (1917) ; la situation financière de la France (1919) ; la réparation des dommages de guerre (1919).*

*Il avait demandé à interpeller le Gouvernement notamment sur : l'exécution des programmes de munitions (1916) ; la politique générale du Gouvernement (1916) ; l'efficacité de l'Action française (1917).*

*Aux élections générales du 16 novembre 1919 il fut réélu député de la Vendée, à la tête de la liste d'union nationale.*

*Membre de la Commission des douanes et de la Commission des finances, il déposa diverses propositions de loi, concernant notamment : la loi de huit heures (1920) ; l'interdiction du droit de grève dans les services publics (1920). Il fut rapporteur du Budget du Service des poudres pour les exercices 1920, 1921, 1922 et 1923.*

*Il demanda à interpeller le Gouvernement sur le désarmement de l'Allemagne (1920) ; la politique du Gouvernement à l'égard de la classe ouvrière (1920) ; la politique extérieure du Gouvernement (1921) ; les réparations dues par l'Allemagne (1921).*

*Réélu aux élections générales du 11 mai 1924, à la majorité absolue, avec la liste du Cartel vendéen d'union nationale, il devint membre de la Commission des finances et de la Commission de l'agriculture.*

*Il prit part notamment aux discussions concernant une interpellation relative aux attaques dirigées par les évêques de France contre les institutions laïques et scolaires de la République (1925) ; les Budgets de 1925 et 1926.*

*Il démissionna de son mandat de député le 13 juillet 1927 s'étant présenté avec succès aux élections sénatoriales le 28 mai précédent ; il avait été élu au second tour de scrutin avec 444 voix sur 874 votants. Membre de la Commission de l'enseignement, il déposa de 1927 à 1929 un certain nombre de questions écrites.*

*En 1930, il intervint en séance publique contre l'adoption de la loi des assurances sociales, préférant les solutions mutualistes ou privées aux problèmes sociaux. En 1933, il devint membre de la Commission de l'agriculture, et se consacra principalement aux travaux de cet organisme.*

*Il ne se représenta pas aux élections du 14 janvier 1936.*

*Il est mort à La Garnache le 23 avril 1945. Il était Chevalier de l'Ordre de Malte, Chevalier de l'Ordre de Léopold et Camérier secret de S. S. le Pape Pie X. Extrait du « Dictionnaire des Parlementaires français », Jean Jolly (1960/1977)*

Armand de BAUDRY d'ASSON et Madeleine PICHARD du PAGE ont eu 4 enfants :

1°) Irène Marie Magdeleine de BAUDRY d'ASSON, née à La Garnache le 9 avril 1909, décédée à Neuilly-sur-Seine le 23 décembre 1990 ; elle avait épousé à Paris le 15 décembre 1930, le comte Josserand de SAINT-PRIEST d'URGEL, né à Paris 16<sup>e</sup> le 10 octobre 1907, décédé à Avignon le 30 décembre 2004, fils de Charles de SAINT-PRIEST d'URGEL et de Claude de GIRARD de CHARNACÉ. **Devenu veuf, il se remarie en 1996 avec Chantal de SAULNIER (1952-2022), historienne. Dont postérité de SAINT-PRIEST d'URGEL, de GRIVEL, LAGROY de CROUTTE de SAINT-MARTIN, NIGAM...**

2°) Armand de BAUDRY d'ASSON, qui suit.

3°) Annick Aimée Marie Joséphe Magdeleine de BAUDRY d'ASSON, née à La Garnache le 17 avril 1912, décédée à St-Christophe-du-Ligneron le 8 janvier 2010. Elle épousa à Paris 16<sup>e</sup> le 9 mai 1932, le comte Hubert **Aimé Marie** LE COMPASSEUR CRÉQUI de MONTFORT de COURTIVRON, né à Provins (77) le 25 juin 1905, décédé à Lisieux le 28 mars 1975, fils de Paul LE COMPASSEUR CRÉQUI MONTFORT de COURTIVRON et de Marthe BARTHOLONI ; dont postérité **LE COMPASSEUR CRÉQUI de MONTFORT de COURTIVRON, HAMMAR, de LA ROCHE, ADAM, PALISSON, BEYNON, LARRIVOIRE...**

4°) François Léon Marie Joseph de BAUDRY d'ASSON, né à Paris 16<sup>e</sup> le 10 octobre 1916, décédé à La Boissière-de-Montaigu le 16 septembre 1977. Il épousa d'abord à Neuilly-sur-Seine le 4 juin 1942, Monique Hélène de NERVO, née à Paris 16<sup>e</sup> le 17 février 1921, décédée à St-Rémy-de-Provence (13) le 15 août 1994, fille de Jacques de NERVO et de Jacqueline du COURTHIAL de LACHUSSETTE (**divorce par TC de La Roche-sur-Yon le 2 octobre 1945**) ; puis à Roquebrune Cap-Martin (06) le 11 août 1954, Suzanne **Pauline Louise** DESVENAIN, née à Tourcoing le 17 avril 1919, décédée à Paris 16<sup>e</sup> le 26 septembre 1978, fille de Jules DESVENAIN et Idalie Hermine PARMENTIER, et divorcée de Jean Marie Ghislain ROELANDS.

1a) Eliane Aimée Geneviève Ida Roselyne BAUDRY d'ASSON, née du second mariage à Neuilly-sur-Seine le 24 septembre 1955, mariée à La Boissière-de-Montaigu le 21 mai 1983 à Jean Pierre Marie Yves DUNOYER de SEGONZAC, né à Paris 15<sup>e</sup> le 4 mars 1947, décédé à Paris 13<sup>e</sup> le 16 juin 2008,

fils de Jean-Michel DUNOYER de SEGONZAC et de Guillemette de CHAUVEAU-DUCOS.

2a) Sophie Marie Guillemette DUNOYER de SEGONZAC, née à Paris 17<sup>e</sup> le 24 novembre 1984. Elle épousa à Saint-Marc Jaumegarde (13) le 13 juillet 2012, Olivier Philippe DUMOULIN.

2b) François Marie Dominique DUNOYER de SEGONZAC, né à Paris 16<sup>e</sup> le 24 février 1987. Il épousa à Grans (13) le 23 avril 2016, Perrine Soizic Marie Florence JEANROY, née à Marseille le 8 mai 1987, fille de Bruno Joseph Marie JEANROY et Anne Marie Blandine Ingrid TOY-RIONT.

2c) Maxime Marie Hervé DUNOYER de SEGONZAC, né à Neuilly-sur-Seine le 15 juillet 1991.

**17. Armand Quentin Alphonse Marie Joseph, marquis de BAUDRY d'ASSON**, né à Ixelles (Belgique) le 17 avril 1910, décédé à Paris 16<sup>e</sup> le 26 février 1998 ; député de Vendée (1945-1958). Il épousa à Paris 8<sup>e</sup> le 3 mai 1934, **Lucie** Louise BURIN des ROSIERS, née à Paris 9<sup>e</sup> le 3 avril 1912, décédée à Paris 16<sup>e</sup> le 9 avril 1985, fille de Michel Amable André BURIN des ROSIERS et de Madeleine HEURTEAU.

*Membre de la première et de la seconde Assemblée nationale constituante (Vendée), Député de la Vendée de 1946 à 1958*

*Armand de Baudry d'Asson est né à Ixelles (Belgique) le 17 avril 1910, d'une vieille famille vendéenne ayant eu l'un des siens tué à Luçon en 1793 et comptant plusieurs parlementaires : son grand-père, Léon, Charles, Armand de Baudry d'Asson avait été député des Sables-d'Olonne de 1876 à 1914 ; son père, Armand, Charles de Baudry d'Asson lui succéda à la Chambre avant de devenir sénateur de 1927 à 1936.*

*Après le baccalauréat, Armand de Baudry d'Asson fait son droit à l'Institut catholique de Paris, dont il préside l'association des étudiants, puis il suit l'enseignement de l'École supérieure d'agriculture d'Angers. Le 3 mai 1934 il épouse Louise Burin des Roziers qui lui donnera cinq enfants.*

*Outre une superficie importante donnée en métayage, Armand de Baudry d'Asson, exploitant agricole en Vendée, gère en direct une propriété de 100 hectares. Il s'intéresse de très près aux questions agricoles, participant à des syndicats professionnels, à des coopératives et à des mutuelles et présidant le syndicat des marais de la baie de Bourgneuf après avoir obtenu l'inscription des marais de l'Ouest dans le cadre des grands ensembles régionaux. Armand de Baudry d'Asson est également président d'une société hippique rurale et de l'Union départementale de la Fédération sportive de France.*

*Cet enracinement local conduit tout naturellement Armand de Baudry d'Asson, qui par ailleurs milite dans les rangs de l'Action française, à suivre les traces de son grand-père et de son père. En 1935, à vingt-cinq ans, il est élu conseiller municipal et premier adjoint au maire de la Garnache où sa famille possède le château de Fonteclose, et conseiller général de Challans jusqu'en 1955, date à laquelle il perd son siège. En 1941, il devient maire de la Garnache et est constamment réélu à ce poste.*

*Lieutenant de cavalerie durant la campagne de France, il déploie une grande activité anti-allemande pendant l'Occupation et est déporté à Neuengamme en juin 1944. Son comportement lui vaudra la Croix de guerre 1939-1945, le grade de chevalier puis d'officier dans l'ordre de la Légion d'honneur et la Croix du combattant volontaire de la Résistance.*

*Aux élections du 21 octobre 1945 pour la première Assemblée nationale Constituante, Armand de Baudry d'Asson conduit la "Liste d'union républicaine et d'action agricole, maritime et sociale" en Vendée.*

*A cette occasion il crée l'hebdomadaire Vendée Semaine. Obtenant 48,4 % des voix, sa liste remporte quatre des cinq sièges à pourvoir du fait de la dispersion des suffrages adverses sur cinq autres listes. Nommé membre de la Commission de l'équipement national et de la production, Armand de Baudry d'Asson intervient notamment dans la discussion du projet de loi relatif au fermage et dans celles des projets portant nationalisation de l'électricité et du gaz et de l'industrie des combustibles liquides. Siégeant dans l'opposition de droite, tout d'abord au groupe*

d'unité républicaine puis au PRL (Parti républicain de la liberté), il vote contre les nationalisations et repousse le projet de Constitution qui sera rejeté par référendum le 5 mai 1946.

Tête de liste du PRL, il est réélu aux élections du 2 juin 1946 pour la seconde Assemblée nationale Constituante. Toutefois, quadruplant ses suffrages et arrivant en première position, le MRP obtient deux sièges à égalité avec la liste du PRL qui réunit 31,8 % des voix. Nommé membre de la Commission du ravitaillement, Armand de Baudry d'Asson vote contre le nouveau projet de Constitution.

Le MRP creuse l'écart aux élections législatives du 10 novembre suivant (35,4 %) mais la "Liste vendéenne d'union républicaine", que conduit Armand de Baudry d'Asson, conserve ses deux sièges. Siégeant toujours au groupe PRL, membre des commissions de l'agriculture et de l'éducation nationale, il est à l'origine de huit propositions de loi se rapportant notamment à la politique du blé et du lait, à l'équipement et à l'habitat rural. Sa proposition de loi du 16 décembre 1948 vise à régler, à partir du 1er janvier 1949, le mode de calcul des fermages. Armand de Baudry d'Asson intervient en outre très fréquemment dans les débats, notamment sur le budget de l'équipement et de la reconstruction et sur les questions agricoles, regrettant, à cette occasion, que l'agriculture soit "maintenue en France au rang des productions de seconde zone" alors que "le potentiel agricole de notre pays est plus grand que son potentiel industriel".

Il vote contre le statut de l'Algérie (27 août 1947), et s'oppose à la réforme électorale instituant le scrutin majoritaire départemental et les apparentements (7 mai 1951).

Toutefois, pour les élections législatives du 17 juin 1951, il apparente sa liste, présentée par les indépendants et le RPF à celle du MRP et s'en justifie dans ses engagements électoraux. Stigmatisant le MRP "qui a fait partie de tous les gouvernements depuis 1946 et qui a voulu ce mode de scrutin truqué", il appelle néanmoins les électeurs à éviter le retour au Parlement d'un adversaire déclaré de la liberté d'enseignement" et à surmonter "un mouvement de dégoût bien justifié". Avec près de 70 % des voix l'apparement dépasse très largement la majorité absolue et se répartit les cinq sièges à pourvoir, éliminant Georges Gorse, député sortant SFIO. Obtenant 25,7 % des suffrages, le MRP conserve ses deux élus tandis que la liste conduite par Armand de Baudry d'Asson atteint 43,8 % des voix et gagne un siège.

A l'Assemblée, Armand de Baudry d'Asson retrouve la Commission de l'éducation nationale où il siège pendant la durée de la législature. Il est par ailleurs, membre de la Commission de l'agriculture (en 1954) puis de l'intérieur (en 1955). Inscrit au groupe des républicains indépendants, il consacre la plupart de ses interventions à l'éducation nationale mais ne néglige pas pour autant l'agriculture et sa région.

En début de législature, il est cosignataire pour les indépendants, avec Edmond Barrachin (RPF) et Charles Barangé (MRP) de la proposition sur l'enseignement privé qui, devenue loi, portera le nom de ce dernier. Elle institue une allocation scolaire perçue par les associations de parents d'élèves de l'enseignement privé et par les conseils généraux pour les élèves de l'enseignement public. Si le vote de cette loi (21 septembre 1951) provoque la rupture entre les socialistes et les républicains populaires, elle constitue aussi les prémices d'une entente entre ces derniers, les indépendants et des députés élus sous l'étiquette RPF. C'est donc tout naturellement que le député de la Vendée soutient les gouvernements de la première partie de la législature. Il apporte son concours à Joseph Laniel, dont il approuve la politique indochinoise, jusqu'à la chute du cabinet (12 juin 1954). Il s'oppose alors à l'investiture de Pierre Mendès France (17 juin 1954) et s'abstient sur les accords de Genève qui mettent fin aux hostilités en Indochine (23 juillet). Favorable à la construction européenne, il vote contre la question préalable déposée par le général Aumeran et ayant pour objet de ne pas délibérer sur la ratification du traité créant la Communauté européenne de défense (30 août). Il vote ensuite, les accords de Londres mettant un terme à l'occupation de l'Allemagne (12 octobre) et ceux de Paris autorisant son réarmement et son entrée dans l'OTAN (29 décembre). Le 4 février 1955, il refuse la confiance à Pierre Mendès France sur l'Afrique du Nord (chute du cabinet), puis soutient le gouvernement d'Edgar Faure, y compris le 29 novembre 1955 à propos du mode de scrutin et de la date des élections (chute du cabinet).

Aux élections du 2 janvier 1956, Armand de Baudry d'Asson conduit la "Liste d'union des indépendants et paysans de Vendée". Dans ses engagements électoraux, il insiste sur la nécessité d'une réforme de l'Etat (droit de dissolution, mode de scrutin) et sur "la poursuite de la lutte contre les communistes-marxistes à la solde de Moscou, naufrageurs de notre empire colonial". Obtenant 50,6 % des suffrages exprimés, l'apparementement reconduit avec le MRP dépasse de justesse la majorité absolue et se répartit à nouveau les cinq sièges à pourvoir : trois aux indépendants, (32,1 % des voix) et deux au MRP (18,5 %). Nommé à nouveau membre de la Commission de l'éducation nationale, le député de la Vendée appartient aussi à celle des affaires économiques. Inscrit au groupe des indépendants et paysans, il prend part à la discussion d'interpellations sur la politique agricole. S'il vote contre l'investiture de Guy Mollet (31 janvier 1956), il lui accorde les pouvoirs spéciaux en Algérie (12 mars) et le soutient dans l'affaire de Suez (25 octobre) mais il lui refuse les mesures fiscales qu'il sollicite (21 mai 1957 - chute du cabinet). Il vote ensuite pour l'investiture de Maurice Bourgès-Maunoury (12 juin) puis de Félix Gaillard (5 novembre) mais contribue à leur chute sur l'Afrique du Nord (respectivement le 30 septembre 1957 et le 15 avril 1958). Absent lors de l'investiture de Pierre Pflimlin (13 mai 1958) et du vote déclarant l'état d'urgence en métropole (16 mai), Armand de Baudry d'Asson s'oppose à la révision de certains articles de la Constitution (27 mai) avant d'apporter son concours au général de Gaulle : il vote la confiance le 1er juin, les pleins pouvoirs et la révision constitutionnelle le 2 juin.

Armand de Baudry d'Asson est chevalier du Mérite agricole et chevalier de l'Ordre souverain de Malte.

1°) Magdeleine Marie Aimée Charlotte de BAUDRY d'ASSON, née à Paris 8e le 20 février 1935, décédée à Neuilly-sur-Seine le 10 mars 2003. Elle épousa à La Garnache le 13 juillet 1963, le vicomte Pierre Louis Jean ROEDERER, puis 5e comte ROEDERER, né à Paris 16e le 4 juillet 1927, décédé à Neuilly-sur-Seine le 31 janvier 2015, fils du 4e Comte ROEDERER (1896-1983) et Julia Van RENSSLAER THAYER (1899-1944), dont : postérité ROEDERER, BARETTI, de BELLOY de SAINT-LIÉNARD...

2°) Armand de BAUDRY d'ASSON, qui suit.

3°) Marie Diane Catherine Josèphe de BAUDRY d'ASSON, née à Paris 16e le 13 mai 1939. Elle épousa à La Garnache le 16 septembre 1967, Armand Paul Augustin Marie MAME, né à Chanceaux-près-Loches le 28 août 1937, décédé à Paris 16e le 12 novembre 2009, fils de Jean MAME et de Gilberte ROBERT de LÉZARDIÈRE, dont postérité MAME, BERTHO, de LACROIX de CHEVRIÈRES de SAYVE...

4°) Roland François Marie Joseph de BAUDRY d'ASSON, né à La Garnache le 10 octobre 1941, y décédé le 3 avril 2013. Il épousa à Paris 8e le 15 avril 1966, Inès Marie Anne Bertrande Monique LE GOUVELLO du TIMAT, née à Paris 15e le 1er février 1942, fille de Guy LE GOUVELLO du TIMAT et de Bernadette LECLERC, dont :

1a) Cécile Marie-Joseph Véronique de BAUDRY d'ASSON, née à Rueil-Malmaison le 11 mars 1967. Elle épousa à La Garnache le 3 octobre 1998, le comte Emeric Marie Bernard Louis de BOISSIEU, né à Boulogne-Billancourt le 5 mars 1967, fils de Philippe de BOISSIEU et Anne Daphné de DURFORT-CIVRAC de LORGE ; dont Louis, Mathieu et Nicolas.

1b) Blanche Diane Marie Joseph de BAUDRY d'ASSON, née à Elmira (New-York, USA) le 25 mai 1969.

1c) Anne Magdeleine Marie Joseph de BAUDRY d'ASSON, née à Paris 15e le 25 novembre 1971. Elle épousa à La Garnache le 14 octobre 1995, Jean Guillaume Marie, comte de BONNEVAL, 7e comte de Bonneval en 2016, né à Paris 17e le 17 juillet 1969, fils de Philippe, comte de BONNEVAL (1939.2016) et de Chantal d'ARJUZON, dont postérité.

1d) Guy Armand Raphaël Marie Joseph de BAUDRY d'ASSON, né à Paris 15e le 9 juillet 1974.

1e) François Pierre Marie Joseph de BAUDRY d'ASSON, né à Nantes le 3 novembre 1977.

5°) Gilles Etienne Marie de BAUDRY d'ASSON, né à La Garnache le 18 janvier 1945. Il épousa à La

Boissière-de-Montaigu le 18 septembre 1982, Nathalie **Thérèse Marie Pernelle Anne Renée** ANTOINE de CHAMBERLAT, née à **Neuilly-sur-Seine le 20 décembre** 1958, fille de Christian ANTOINE de CHAMBERLAT et de Marie-Josèphe PONCET DUQUAIRE.

1a) Amélie Louise Alexandra Thérèse Marie de BAUDRY d'ASSON, née à **Neuilly-sur-Seine le 10 septembre** 1987. Elle épousa Adrien LAAN, **né à Neuilly-sur-Seine le 12 mars 1977**, fils de Remmert LAAN et Isabelle de WITT, **cette dernière, fille de Serge de WITT et de la princesse Marie Clotilde Eugénie Alberte Laétitia Geneviève, princesse NAPOLÉON, descendante de Jérôme BONAPARTE (1784-1860), frère de l'Empereur Napoléon 1er.**

**18. Armand André Marie Joseph, comte de BAUDRY d'ASSON**, né à La Garnache le 8 septembre 1936, décédé le 4 septembre 2011, inhumé à La Garnache ; il avait épousé à Paris **7e** le 30 novembre 1966, **Marie-Luce** (Lucile) Madeleine Simone GAUTIER, **née à Paris 17e le 15 juillet 1942**, fille de Robert Marie Etienne GAUTIER et de Géraldine Emmanuela Marie Thérèse Georgina de LA ROCHEFOUCAULD.

1°) Armand François Robert Marie, comte de BAUDRY d'ASSON, né à Paris le 11 avril 1968.

2°) Arthur de BAUDRY d'ASSON, né à Paris **8e** le 8 août 1971. Il épousa Barbara BEAU, **née au Mans le 24 mars 1971**, dont :

1a) Jules de BAUDRY d'ASSON

1b) Gaston de BAUDRY d'ASSON

1c) Hélie de BAUDRY d'ASSON

## **Branche de La Burcerie**

**4. Louis BAUDRY, écuyer, sieur de Lespinay** « que l'on dit issu cadet des Baudri, sgrs d'Asson » suivant la maintenue de noblesse de 1668. Il est sans doute fils de Jean BAUDRY, écuyer, seigneur de la Raynerie, et de Louise LE MASTIN (voir ci-dessus). Il épousa Jeanne, alias Louise BUREAU, dame de Lespinay (au Girouard) et de la Garcillière (à Talmont), dont il eut :

1°) Amaury BAUDRY, qui suit.

2°) Jean BAUDRY, écuyer, vivant en 1528 et 1541, vend sa part de la Garcillière à Mathurin de RAIFFE.

3°) Perrine BAUDRY

**5. Amaury BAUDRY, écuyer, seigneur de la Garcillière** à St-Hilaire-de-Talmont, marié dès 1521 à Jeanne de LA VOYRIE, fille de Mathurin de LA VOYRIE, écuyer, et de Françoise PIZON, dont :

1°) Antoine BAUDRY, qui suit.

2°) Jeanne BAUDRY

3°) Marie BAUDRY

4°) Jacquette BAUDRY

5°) Françoise BAUDRY

**6. Antoine BAUDRY, écuyer, seigneur de la Garcillière**, marié à Ambroise BIENVENUE, sa veuve en 1564, époque à laquelle elle rend aveu pour la maison noble de la Garcillière, au seigneur de la Bénatonnière, à Grosbreuil. Ils eurent au moins un fils qui suit.

**7. François BAUDRY, écuyer, seigneur de la Garcillière**, qui épousa avant le 15 juin 1592, Marie AMOUREUX. Beauchet-Filleau le dit par erreur peut-être fils de Jean BAUDRY, seigneur du Chastellier », et l'indique comme le premier auteur de la branche de la Burcerie.

1°) Ulysse BAUDRY, qui suit.

2°) Marguerite BAUDRY, vivante en 1636.

3°) Catherine BAUDRY, mariée à Soullans le 14 octobre 1620 à Samuel de LA FOREST, seigneur de la Groisardière.

**8. Ulysse BAUDRY, écuyer, seigneur de la Garcillière et de l'Estang**, qui épousa d'abord suivant contrat du 21 décembre 1622 Claude **de PLOUER**, héritière de la Burcerie à La Boissière-des-Landes, veuve de François de LA FOREST et fille de François de PLOUER, seigneur de la Burcerie, et de Suzanne de THORIGNÉ, puis Anne de SAINTE-CÉCILE, veuve de Gabriel de LA TOUSCHE, seigneur de la Chalonnaire et fille de Nicolas de SAINTE-CÉCILE, sieur de la Gaucherie-aux-Dames, et de Jeanne de L'ESCALLE. Elle est décédée aux Sables d'Olonne le 2 mai 1669, après avoir testé le 30 avril précédent devant Adrien Payneau et Joseph Gaudriau, notaire du comté des Olonnes. Beauchet-Filleau précise qu'ils furent séparés par sentence du prévôt de Paris le 10 décembre 1644, mais ils renoncèrent à cette séparation par acte passé devant Martin Pelletier et Pierre Langeron, notaires à Commequiers, le 9 février 1646.

1°) Gabriel BAUDRY, qui suit.

2°) Philippe BAUDRY, sieur de la Morissière.

3°) Suzanne BAUDRY

4°) Marie Anne BAUDRY, née du second lit, encore mineure en 1664, et âgée de 25 ans. Elle épousa René BAUDOIN, écuyer, seigneur de la Lière, veuf de Louise de RORTHAYS, et fils de Jean BAUDOIN, seigneur du Payré, et de Louise JOUSSELIN.

1a) René Théodore BAUDOIN, sgr de la Lière, colonel au régiment de Ste-Flaive. Il épousa à La Rochelle, par contrat du 24 septembre 1692, Marie Anne du BOUCHET, dont :

2a) Marie Anne BAUDOIN, décédée à Ste-Flaive-des-Loups le 9 mars 1694.

2b) René Louis BAUDOIN, sgr de la Lière, né à Ste-Flaive-des-Loups le 27 juillet 1705, nommé le lendemain par Messire Gabriel BIROTTEAU, curé de Ste-Flaive, et Dlle **Louise BAUDRY de LA BURCERIE**. Il épousa Anne de LA CANTINIÈRE.

2c) Marie Anne Charlotte BAUDOIN, qui épousa d'abord René François POITEVIN du PLESSIS-LANDRY, sgr de La Touche, fils de Antoine POITEVIN



*Ruines du château de la Lière*



et de Marie AYMON, puis Yves Calixte de RORTHAYS, sgr de La Rochette, et enfin Jean Baptiste du VAU de CHAVAGNES, sgr de La Barbinière.

2d) Adrien Théodore BAUDOIN, sgr de la Lière, qui épousa d'abord à La Mothe-Achard, par contrat du 2 juin 1726, Jeanne Marie ROBERT de LÉZARDIÈRE, décédée à Ste-Flaive-des-Loups le 9 juin 1729, fille de Claude ROBERT, sgr de La Jarrie, et de Marie Anne TAILLEFER de MONTAUZIER, puis Louise Bonne AYMON, dame de Lausonnière.

3a) François Théodore BAUDOIN, né du premier mariage à Ste-Flaive-des-Loups le 9 juin 1727, nommé par Messire Claude François Marie ROBERT, sgr du Châtaigner, et Dame Marianne du BOUCHET.

3b) Jeanne Marie Louise BAUDOIN, née à Ste-Flaive-des-Loups le 21 juillet 1728, nommée par Messire René Louis BAUDOIN, sgr de la Lière, et Dame Jeanne Renée BARATHON, dame des Châtaigners. Elle épousa Messire Gabriel GAZEAU de LA BRANDASNIÈRE, sgr de l'Audraire, né à Grosbreuil le 18 août 1725, décédé au château de la Lière à Ste-Flaive-des-Loups le 2 août 1787, fils de Louis Alexandre GAZEAU et de Marie Marguerite Henriette de MORAIS.

4a) Charlotte Louise GAZEAU, née à Ste-Flaive-des-Loups le 18 février 1758, y décédée, au château de la Lière, le 15 juin 1759.

4b) Alexandre Gabriel Louis Adrien GAZEAU de LA BRANDASNIÈRE, né au château de la Lière à Ste-Flaive-des-Loups le 6 juin 1760, décédé à La Rochelle le 25 juin 1793. Il avait épousé à Nieul-le-Dolent le 27 avril 1790, **Louise Françoise Bénigne BAUDRY de LA BURCERIE**, y née le 5 février 1765, y décédée le 19 avril 1822, fille de **Jacques Louis Gabriel BAUDRY de LA BURCERIE** et de Louise Bénigne de ROSSY. Veuve, elle se remaria à Ste-Flaive-des-Loups le 22 novembre 1796 à Jacques Pierre Léon **FRAPPIER**, fils de Jacques FRAPPIER, sieur de La Retardière, et de Catherine Elisabeth BUFFET. Voir plus loin.

4c) Louis Henry Théodore GAZEAU, né à Ste-Flaive-des-Loups le 5 juin 1761, décédé en 1828. Il avait épousé le 7 février 1803, Pauline Elisabeth de LESPINASSE, dont postérité.

4d) Pierre Gabriel GAZEAU de LAUDRAIRE, né au château de la Lière à Ste-Flaive-des-Loups le 8 mars 1764. Ayant émigré pendant la Révolution, il rentra en France au retour des Bourbons et mourut sans alliance en 1839.

4e) Théodore GAZEAU, né au château de la Lière à Ste-Flaive-des-Loups le 27 avril 1765, y décédé le 9 mai suivant.

4f) Charles Augustin GAZEAU des ARPENTS, né au château de la Lière le 27 janvier 1767, décédé sans alliance à Kingstone (Jamaïque) le 22 novembre 1798.

4g) Marie Désiré Bonaventure GAZEAU de LERRIÈRE, né à Ste-Flaive-des-Loups le 27 janvier 1767, décédé le 8 mars 1832. Il avait épousé à Ste-Foy le 12 février 1806, Marie Félicité d'ANGÉLY, fille de Antoine d'ANGÉLY et de Marie Jeanne Félicité de LA DIVE. Dont postérité.

3c) Marie Louise BAUDOIN, née du second mariage.

1b) Louise BAUDOIN, baptisée à Notre Dame des Sables d'Olonne le 6 février 1669. Elle épousa en 1702, Charles de LA GUÉRINIÈRE, sgr de La Jurairière.

1c) Alexandre BAUDOIN, sgr des Arpents, baptisé à Notre Dame des Sables d'Olonne le 20 juin 1675. Sans alliance.

**9. Gabriel BAUDRY, écuyer, seigneur de la Burcerie et de la Vesquière** (à St-Avaugourd-des-Landes), marié par contrat du 21 septembre 1664 à Marguerite PICHOT, fille de Jean PICHOT, sieur de Sauveterre, bourgeois à Olonne-sur-Mer, et de Suzanne PERRAULT. Elle était sœur de René PICHOT, sieur de La Gaubardière, qui épousa Renée **FRAPPIER**, fille de Maître David FRAPPIER, sieur du Landreau, et de Marie BRÉCHOTTEAU.

1°) Gabriel BAUDRY, qui suit.

2°) Charles BAUDRY, prêtre aux Moutiers-les-Mauxfaits.

3°) Jean BAUDRY, prêtre, prieur de La Boissière-des-Landes de 1706 à 1720.

4°) Pierre BAUDRY, écuyer, sieur de la Vesquière, y demeurant à St-Avaugourd-des-Landes. Il fut le père de :

1a) René Gabriel BAUDRY, écuyer, sieur de la Vesquière, décédé à Poiroux le 15 mars 1740, âgé de 27 ans. Il avait épousé Marie Anne Jacquette HILLAIRET, qui veuve, se remarie à Poiroux le 22 octobre 1744 à Elie Auguste César **BUOR**, seigneur de la Couperie.

2a) Marie Gabriel René BAUDRY, seigneur de la Vesquière, qui épousa à Sérigné le 2 août 1779, Marie Charlotte de MOUILLEBERT de PUISSEC, fille de Charles Auguste de MOUILLEBERT, chevalier, seigneur de Puissec, et de Marie BRUNET, dont :

3a) Marie Madeleine Gabrielle Yvonne BAUDRY, née vers 1780, décédée à La Roche-sur-Yon le 6 décembre 1840 ; elle avait épousé à Fontenay-le-Comte le 30 pluviôse an VIII, Marie Joseph Victor MORISSON de LA NAULLIÈRE, fils de Jean Henri Augustin MORISSON de LA NAULIERE et de Rose Dorothee Jacquette LE ROUX de LA ROUTIERE.

3b) Marie Charlotte Esther BAUDRY, qui épousa le 18 février 1800 Pierre Armand Constant de GRIMOUARD, né le 30 janvier 1781, décédé à Fontenay-le-Comte le 12 janvier 1840, fils de Jacques Claude René de GRIMOUARD et de Marie Claudine Henriette AUBERT du PETIT-THOUARS. Dont au moins :

4a) Abel Henri de GRIMOUARD, né à Niort le 16 prairial an X (5 juin 1802), contrôleur des contributions directes. Il épousa à La Roche-sur-Yon le 8 février 1830, Alexandrine Pauline **de BUOR**, née à l'Eraudière de Dompierre-sur-Yon le 14 janvier 1809, fille de César Alexandre de BUOR, et de Julie Catherine Céleste MIGNOT d'HOUDAN, décédée à l'Eraudière de Dompierre-sur-Yon le 26 mars 1809. Mariage en présence de Marie Joseph Victor de MORISSON, 51 ans, propriétaire à Mareuil-sur-Lay, oncle de l'époux, François Marie Gilbert GORIN de PONSAY, 59 ans, oncle de l'épouse, demeurant à St-Mars-des-Prés, François Léon de BOSCAL de RÉALS, comte de MORNAC, colonel d'infanterie, député, âgé de 46 ans, demeurant à Beaujou, cousin issu de germain du père de l'épouse.

2b) Marie Anne Elisabeth BAUDRY, née à Poiroux le 11 janvier 1739. Elle épousa au Bourg-sous-la-Roche le 8 janvier 1766, son cousin, Messire Paul Joseph LE ROUX, chevalier, seigneur de Lhaumière et la Tournerie, y demeurant à Aubigny, fils de Messire Paul Victor LE ROUX, seigneur de La Routière, et de Dame **Marguerite Charlotte BAUDRY de LA BURCERIE**.

5°) Louise BAUDRY, demoiselle de la Vesquière, inhumée le 16 octobre 1715 à St-Avaugourd-des-Landes.

6°) Suzanne BAUDRY

7°) Marie Hyacinthe BAUDRY, alias Marguerite Hyacinthe, née vers 1666, décédée à La Boissière-des-

Landes le 19 février 1711. Son corps fut inhumé dans l'église de La Boissière « proche la grande porte, vis à vis le petit bénitier ». Elle avait épousé d'abord Louis d'ARCEMALLE, seigneur de la Servantière, fils de Louis d'ARCEMALLE, seigneur de la Servantière et de Louise CLÉRICEAU, puis à Moutiers-les-Mauxfaits le 16 janvier 1703, Charles MARIN, écuyer, seigneur de la Sicaudière à Moutiers-les-Mauxfaits, fils de Jean MARIN, seigneur du Genest, et de Suzanne BERTRAND.

8°) Madeleine BAUDRY, qui épousa à La Boissière-des-Landes le 25 octobre 1708 René PORCHIER, sieur de la Thibaudière, de Nieul-le-Dolent, fils de Pierre PORCHIER, sieur de la Thibaudière à Nieul-le-Dolent, et de Marie NAULLET. Elle est décédée à la Thibaudière le 28 décembre 1725.

**10. René Gabriel BAUDRY, chevalier, seigneur de la Burcerie**, baptisé le 21 décembre 1670, maintenu noble le 28 septembre 1699. Il épousa au Bourg-sous-la-Roche le 12 janvier 1706, Marie Louise de GAZEAU, fille de Louis Pierre de GAZEAU, sieur de la Couperie (au Bourg-sous-la-Roche) et d'Aspasie Gabrielle BERTRAND. Elle fut inhumée à Nieul-le-Dolent le 25 avril 1739.

1°) Louise Gabrielle BAUDRY, née à La Boissière le 23 février 1707.

2°) Gabriel François Alexis BAUDRY, qui suit.

3°) Suzanne BAUDRY, demoiselle de la Burcerie, décédée à Moutiers le 25 septembre 1751.

4°) Marguerite Charlotte BAUDRY, née à La Boissière-des-Landes le 21 novembre 1714. Elle épousa Messire Paul Victor LE ROUX, seigneur de la Routière, à Aubigny. Devenue veuve, elle se retira à la Générie des Clouzeaux où elle rédigea son testament en 1785. Elle est décédée le 15 décembre 1788. Elle eut au moins une fille :

1a) Paul Joseph LE ROUX, qui épousa au Bourg-sous-la-Roche le 8 janvier 1766, sa cousine, **Marie Anne Elisabeth BAUDRY**, fille de Messire René Gabriel BAUDRY, sieur de la Vesquière, et de Dame Marie Anne Jacqueline HILLAIRET.

**11. Gabriel François Alexis BAUDRY, seigneur de la Burcerie**, qui épousa au Girouard le 20 novembre 1729, Suzanne de BUSCA, fille de Jacques Gilbert de BUSCA, seigneur de Bois-Masson et de Suzanne LÉGIER.

1°) Jacques Louis Gabriel BAUDRY, qui suit.

2°) Louis Joseph René BAUDRY, abbé de La Burcerie, né à La Boissière-des-Landes le 9 février 1734. Prêtre, décédé le 13 avril 1759.

3°) Gabriel Alexis BAUDRY, écuyer, seigneur de la Chesnelière, baptisé à Nieul-le-Dolent le 21 juin 1735. Il épousa à la Chaume le 21 août 1771, Catherine PYNEAU, fille de Joseph PYNEAU, sieur de la Garnerie, et de Catherine BLAY.

1a) Marie Catherine BAUDRY de LA BURCERIE, née à Vairé le 4 mai 1773 ; elle épousa à Grosbreuil le 20 octobre 1800, Antoine Hippolyte THIRGARTNER-DUPARC, trésorier-payeur général du département des Deux-Sèvres, né à Versailles le 24 mai 1766, fils de Sébastien THIRGARTNER du PARC et Geneviève LEFEBVRE. .

4°) Jacques Joseph BAUDRY, seigneur de la Joussemière, chevalier de Saint-Louis, décédé sans alliance à Nieul-le-Dolent le 27 septembre 1818.

5°) Marie Suzanne BAUDRY, née à Nieul-le-Dolent le 9 mars 1738.

6°) Gabriel BAUDRY, né à Nieul-le-Dolent le 30 octobre 1739.

7°) Marguerite Suzanne BAUDRY, née à La Boissière-des-Landes le 17 avril 1744.

8°) Suzanne Angélique Perrine BAUDRY, qui épousa à Ste-Flaive-des-Loups le 9 juin 1777 Louis René de

RORTHAYS, seigneur de la Savarière, veuf de Charlotte PYNEAU.

**12. Jacques Louis Gabriel BAUDRY de LA BURCERIE**, chevalier, né à La Boissière-des-Landes le 8 novembre 1730, disparu pendant la Guerre de Vendée. Il avait épousé à Dompierre-sur-Yon le 22 novembre 1763 Louise Bénigne de ROSSY, fille de Louis Alexandre de ROSSY, seigneur de Rortheau, et de Jeanne Bénigne de GUINEBAULT. Elle est décédée à Nieul le 23 novembre 1789.

1°) Louise Bénigne Françoise BAUDRY, née à Nieul le 6 février 1765, y décédée le 19 avril 1822. Elle avait épousé d'abord à Nieul-le-Dolent le 27 avril 1780, Alexandre Gabriel Louis Adrien de GAZEAU de LA BRANDASNIÈRE, seigneur de la Lière, décédé à La Rochelle le 25 juin 1793, puis à Ste-Flaive-des-Loups le 2 frimaire an V (22 novembre 1796) Jacques Pierre Léon **FRAPPIER** – le fameux créateur du corps à cheval de chasseurs républicains de la Vendée – né à la Rabretière du Bernard le 10 septembre 1770, décédé à Talmont le 14 février 1839, fils de Maître Jacques FRAPPIER, sieur de la Retardière, et de Catherine BUFFET. Voir descendance Famille FRAPPIER.

2°) Louise Victoire Aimée BAUDRY, née à La Boissière-des-Landes le 29 octobre 1767, décédée à St-Georges-de-Pointindoux le 9 janvier 1832. Elle avait épousé à Poiroux le 2 brumaire an VII (23 octobre 1798), Gilles **MERCIER-COLOMBIÈRE**, baptisé aux Sables d'Olonne le 17 mars 1767, avocat, arrêté pour ses imprudences de langage et libéré le 8 mai 1793, mais réincarcéré le 18 juillet suivant en même temps que son père et sa sœur, puis libéré le 3 août. Il s'engagea dans le bataillon des patriotes de la Vendée puis en octobre, dans l'escadron des Chasseurs de la Vendée et participa le 23 mars 1796 à la prise de Charette par Travot. Il devint ensuite maire de St-Georges-de-Pointindoux. Il était le fils de Gilles Charles Denis Louis MERCIER, sieur de Plantibault, et de Marie Anne Suzanne DUPONT.



*Château de la Burcerie*

3°) Louise Marguerite BAUDRY, née le 17 août 1775, décédée enfant.