

[Retour à la Page d'Accueil](#)

QUERQUI

*Fontenay-le-Comte, Ste-Cécile, Bournezeau, Chassay-L'Eglise, St-Hilaire-le-Vouhis,
St-Germain-de-Prinçay, La Copechagnière, St-Denis-la-Chevasse,
Chauché, Sigournais, La Rochelle*

Déposé le 23 novembre 2009 par Christian Frappier - Modifié le 5 mars 2001
Dernières modifications le 12 août 2025 par Christian Rayneau & Christian Frappier

Sources - Recherches

Registres paroissiaux et d'Etat-Civil : Christian Frappier

Denis Vatinel « Dictionnaire des Familles protestantes du Poitou », Bois-Tiffrais

Robert Changeux (Géneanet), Christen Acker (Etude sur les Querqui, par Guy de Raigniac (8J8, AD85), Nouveau d'Hozier 277 (6377)
BN, et notes de Maurice de Gouttepagnon, RBP, Francesco Carloni de Querqui



Notes diverses :

Procuration donnée le 20 décembre 1401 à cause de maladie, par Galchas de PLOER (Galeas de PLOUER), écuyer, seigneur du Buignon et de St-Benoist, à Jean QUERREQUI, prêtre, pour rendre aveu en son nom des choses tenues de lui en son fief d'Arson, à Messire Jean FOUCHER, chevalier, seigneur de la Sauzaye (archives de Brandois).

Un Jacques QUERREQUI est cité comme témoins d'un bail passé le 4 juin 1422 à La Rochelle (série H, inventaire supplémentaire n° 50).

Le 1er janvier 1561, « nous Messires René QUERQUI, Jean BRET et François CHAUVYER, prestres servens in divinis au prieuré St-Nicolas de La Chèze, confessons avoir eu du sieur François CHARPENTREAU, licencié ès-lois et receveur au dit prieuré, la somme de soixante livres tournois pour avoir servy in divinis le temps d'ung an, commençant à la Noël que l'on disoyt mil cinq cent soixante, par la présente signée de nous, ce premier jour de janvier mil cinq cent soixante et ung ».

Branche d'Etourneau

1. Noble Homme Jacques de QUERREQUI, viendrait de la province d'Aunis, cité par Eric-André Klauser dans le bulletin n° 05-05 de la Société Neuchâteloise de Généalogie et l'article consacrée à la Famille Petitpierre.

Il figure en 1502 sur la liste des fabricqueurs de l'église paroissiale de St-Jean de La Chaize-le-Vicomte ; sa signature se trouve apposée en bas d'une quittance du 18 novembre 1503 conservée dans les archives du château de Thouars et qui constate le paiement de la rente de quatre boisseaux de froment due par le seigneur dudit lieu. (Christen Acker). Il se maria vers 1475 et pourrait être le père de :

1°) André QUERQUI, qui suit.

2°) Mathurin QUERQUI, marchand drapier à Bournezeau, né vers 1485. Il eut au moins un fils :

1a) N01. QUERQUI, qui fut également père d'un fils :

2a) N02. QUERQUI, fut peut-être père de :

3a) François QUERQUI, marchand à Chantonnay, qui épousa vers 1590, Anne MARTIN, dont il eut au moins :

4a) Pierre QUERQUI, décédé avant 1622 ; il avait épousé vers 1615, Suzanne **MARCHEGAY**, fille de Samuel MARCHEGAY, de Chantonnay, et de Marie CHARRETIER ; devenue veuve, elle épousa ensuite Etienne LE MOYNE, notaire à Chantonnay

4b) Daniel QUERQUI, marchand meunier à Charron de Chantonnay ; il épousa Elisabeth NEAU, dont il eut au moins :

5a) Jacques QUERQUI, sergent des baronnies de Chantonnay, Puybelliard et Sigournais ; il épousa à St-Philibert-du-Pont-Charrault le 8 janvier 1646, Madeleine JUGIAU ; mariage en présence de Jacob QUERQUI et Nicolas JUGIAU.

5b) Louise QUERQUI, qui épousa René PATARIN, farinier, dont elle eut au moins :

6a) François PATARIN, qui épousa à La Limouzinière le 2 juillet 1680, Renée VINET, fille de René VINET.

5c) François QUERQUI, maître tondeur à Sigournais, qui épousa Antoinette MARCHAND.

5d) Anne QUERQUI, décédée au Puybelliard le 18 avril 1695 ; elle avait épousé Pierre RAYMOND, sergetier à Chantonnay puis à Puybelliard.

5e) Jeanne QUERQUI, qui épousa André CHARON, charpentier à Chantonnay.

5f) Suzanne QUERQUI, qui épousa Mathurin FUMOLEAU, tailleur d'habits à Chantonnay.

4c) Jacob QUERQUI, notaire.

4d) Marie QUERQUI, qui épousa d'abord Jean DUGAST ; puis Pierre BELLINEAU ; dont au moins du premier mariage :

5a) Marie DUGAST, qui épousa Daniel BELLINEAU, fils de Pierre BELLINEAU ci-dessus, dont au moins :

6a) Gabriel BELLINEAU, qui épousa le 13 août 1675, Elisabeth BARAILLEAU ; témoin pour le marié : Jean QUERQUI de CHALAIS.

3b) Mathurin QUERQUI, cité en 1619 dans un acte de vente ; il épousa Georgette CAMUS, dont il eut peut-être un fils :

4a) N03. QUERQUI, fut peut-être le père de :

5a) Mathurin QUERQUI, sans doute lui, protestant, qui fut inhumé à St-Philbert-du-Pont-Charrault le 27 septembre 1662 ; avait été excommunié par le curé pour n'avoir pas, par

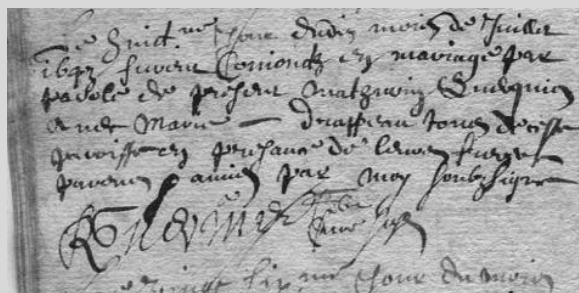

son opiniâtreté, voulu faire des Pasques ; il avait épousé à St-Philbert-du-Pont-Charrault le 8 juillet 1643, Marie DRAPEAU, dont il eut au moins :

6a) Jean QUERQUI, né à St-Philbert-du-Pont-Charrault le 12 juin 1645, nommé par Jean FEBVRE et Suzanne MIGNONNEAU.

6b) Mathurine QUERQUI, née à St-Philbert-du-Pont-Charrault le 27 décembre 1648, nommée par Mathurin PARION et Mathurine GUIBERT.

6c) Mathurin QUERQUI, né à St-Philbert-du-Pont-Charrault le 2 octobre 1655, nommé par Mathurin PROUST et Marie PILLAUD.

6d) André QUERQUI, né à St-Philbert-du-Pont-Charrault le 2 mars 1659, nommé par André CHAVRON et Marie PEROTIN.

5b) Nicolas QUERQUI, qui épousa Suzanne CHENU, dont il eut au moins :

6a) Pierre QUERQUI, né à St-Philbert-du-Pont-Charrault le 4 janvier 1652, nommé par Pierre PROUST et Françoise AMIAUD.

6b) Georges QUERQUI, né à St-Philbert-du-Pont-Charrault le 19 mars 1654, nommé par Georges PASQUEREAU et Renée GUITTON.

5c) Jacob QUERQUI, qui épousa d'abord à St-Philbert-du-Pont-Charrault le 8 janvier 1646, Magdeleine JUGIAU ; puis Elisabeth FORESTIER ; dont au moins du second mariage :

6a) Marie QUERQUI, née à St-Philbert-du-Pont-Charrault le 14 octobre 1657, nommée par Alain CHAVON et Marie GERBIER.

2. André QUERQUI, eut au moins un fils qui suit.

3. Paul QUERQUI, originaire de La Flotte en Ré, épousa Marie AGEON, dont il eut au moins un fils qui suit.

4. Jacques QUERQUI, marchand meunier à Etourneau de Ste-Cécile, décédé entre 1584 et 1589 ; il avait épousé vers 1550, Jeanne CHIRON, dont il eut au moins :

1°) Julien QUERQUI, qui suit.

2°) Hilaire QUERQUI, auteur de la **Branche de Chadeau**, qui suivra.

3°) Jacques QUERQUI, marchand à Etourneau de Ste-Cécile ; probablement lui qui épousa Marie BRUNELEAU, dont il eut au moins un fils :

1a) Pierre QUERQUI, marchand, qui épousa pc du 25 octobre 1612 (Me Jehan Robert, notaire à Fontenay), Marie **BUOR**, fille de Pierre BUOR, marchand à St-Médard-des-Prés et Marie NOUZILLE.

4°) Claude QUERQUI, demeurant à la Terrandière de Bournezeau ; le 10 octobre 1598, il acheta le quart du fief de la Lorière à Pierre ESGONNIÈRE, de Bournezeau ; il épousa d'abord Marie DENIS, veuve de Jacques GAURIAU, puis Marguerite IMBERT, et enfin Marguerite POULLETEAU ; de cette dernière, il eut au moins un fils :

1a) Pierre QUERQUI, **sieur de la Randronnière, puis de la Terrandière**, décédé à Poitiers en janvier 1644.

1b) Suzanne QUERQUI

5. Julien QUERQUI, marchand meunier à Etourneau de Ste-Cécile ; il épousa d'abord Denise QUINTARD ; puis vers 1580, Nicole VRENOU ; le 13 août 1588, il reçut procuration de son frère Hilaire QUERQUI, demeurant à Fontenay ; il est alors marchand et demeurant en la maison noble et seigneurie de la Javelière à Ste-Cécile.

De sa seconde épouse, il eut au moins :

1°) Louise QUERQUI, qui suit.

2°) Louis QUERQUI, qui épousa Jeanne CHARRETIER.

3°) Marie QUERQUI, qui épousa Jacques PELON.

6. Louise QUERQUI, qui épousa Jacques DUVAL, bourgeois de Paris, seigneur de la Vergne à St-Florent-des-Bois, fils de Guillaume DUVAL, sieur de la Blanchetière, et d'Alix GENDRON. Ensemble, ils achètent le Bois-Buzain à St-Hilaire-le-Vouhis.

Guillaume DUVAL était fils d'autre Guillaume DUVAL, de Pontoise, docteur en médecine, professeur de philosophie grecque et latine au Collège de France à Paris (1606), doyen de la Faculté de Médecine de 1640 à son décès en 1646.

1°) Jean DUVAL, mort à l'armée de Catalogne.

2°) Jacques DUVAL, seigneur de Bois-Buzain, décédé vers 1700, sans alliance.

3°) Suzanne DUVAL, qui suit.

7. Suzanne DUVAL, dame du Bois-Buzain ; elle épousa vers 1640, Jacques OLLIVIER, seigneur de Seneuil, dont au moins une fille qui suit.

8. Anne Louise OLLIVIER, dame du Bois-Buzain ; elle épousa vers 1660, René **CLEMENCEAU**, sieur de Grand Maison et la Morinière, fils de René CLEMENCEAU, sieur de la Mérichonnerie à Chantonay, et de Marie MOUSSIAU de LA POUZAIRE. Dont postérité. Voir Famille CLEMENCEAU.

Branche du Chadeau et de Chalais

5. Hilaire QUERQUI, sieur du Chadeau, décédé vers 1595 ; il avait épousé à Fontenay-le-Comte le 4 février 1582, Jeanne IMBERT, dame de la Pinaudière, fille de Jean IMBERT, sieur de la Pinaudière et de Catherine GARIPAUD.

Le 25 juin 1595, Jehanne YMBERT, demeurant à Fontenay, veuve de Hilaire QUERQUI, sieur de Chadeau, tutrice et curatrice de ses enfants, André, Catherine, Jehanne et Suzanne QUERQUI, ratifie le contrat passé en son nom le 23 de ce mois par Pierre GAUDINEAU, procureur fiscal de la baronnie de Bournezeau, vendant à François SICOTEAU, sieur de la Raynard, marchand demeurant aux Essarts, le moulin à eau de Chadeau et ses dépendances et les $\frac{3}{4}$ du moulin à vent appelé le Vieux Moulin d'Estourneau, situés lesdits moulins à St-Hilaire-le-Vouhis, pour 633 écus 1/3.

Le 10 décembre 1618, André QUERQUI, avocat en la cour du Parlement de Paris, y demeurant, rue du Colombier, faubourg St-Germain, paroisse de St-Sulpice, et Jehan REGRENY, docteur en médecine à Fontenay, époux de Jeanne QUERQUI, partagent la succession de défunts Hilaire QUERQUI, sieur de Chadeau, et de Jeanne IMBERT, père et mère desdits André et Jeanne ; en un autre acte de la même date, il est indiqué que ladite IMBERT était morte depuis le contrat et avant la célébration du mariage desdits Jehan REGRENY et Jeanne QUERQUI.

1°) André QUERQUI, qui suit.

2°) Catherine QUERQUI, citée avec son frère et ses sœurs dans un acte de vente du 27 juin 1595.

3°) Jeanne QUERQUI, qui épousa par contrat du 24 mai 1618 (Me Jehan Robert, notaire), Jehan REGRENY, docteur en médecine, demeurant à La Rochelle, fils de feu Jehan REGRENY, marchand bourgeois de La Rochelle, et Jeanne REGNAUD. Le 22 février 1619, les époux se font donation mutuelle, chez le même notaire, mais les époux se séparent et le 26 septembre 1621, a lieu l'inventaire de leurs biens.

4°) Suzanne QUERQUI, citée avec son frère et ses sœurs dans un acte de vente du 27 juin 1595.

6. André QUERQUI, sieur du Chadeau, avocat au Parlement de Paris, né à Bournezeau vers 1589, décédé à Paris en 1662 ; il avait épousé à La Rochelle le 7 novembre 1620, Catherine HUILLARD, née à Marans vers 1600, fille de Jacques HUILLARD, sieur de Beaulieu, de Couëron (44) et de Marie DANYAU.

1°) Marie QUERQUI, décédée le 10 juillet 1681 ; elle avait épousé René Antoine de RAMBERGE, seigneur du Retail, fils d'Antoine de RAMBERGE, seigneur du Retail, et de Suzanne MAINGARNEAU. Sans postérité.

2°) Catherine QUERQUI, née vers 1621.

3°) Jean QUERQUI, qui suit.

4°) Anne QUERQUI

7. Jean QUERQUI, seigneur de Chalais, avocat en Parlement, (1623-1690), qui épousa au Puybelliard le 14 janvier 1670, Jeanne MOUSSIAU, dame de la Pouzaire, fille de Jean MOUSSIAU, sieur de la Pouzaire, avocat au Parlement de Paris, et de Marie BALIGOU.

1°) François Alexandre QUERQUI, qui suit.

2°) Catherine QUERQUI

3°) Anne QUERQUI

4°) Marie QUERQUI, décédée le 10 juillet 1681 ; elle avait épousé René Antoine de L'ESPINAY.

8. François Alexandre QUERQUI, écuyer, seigneur de Chalais, né vers 1675, décédé à Dublin (Irlande) en 1735 ; il avait épousé le 18 mai 1706, Françoise Aimée BOUSSEAU, décédée au Puybelliard le 27 juillet 1717, fille de Jean BOUSSEAU, sieur de la Choletière, et de Marie Anne **BÉRANGER**.

François Alexandre QUERQUI était déjà mousquetaire noir à l'âge de 18 ans ; sa mère lui acheta des lettres de noblesses payées 10.000 livres or, afin qu'il puisse entrer dans les Gardes de la Porte du Roi (Famille Petitpierre, Eric-André Klauser).

Il s'était réfugié en Irlande en 1733 ; ses biens furent confisqués au profit de la Régie des Biens des Religionnaires Fugitifs ; la main levée fut accordée à Versailles le 8 décembre 1737 en faveur de son fils Jean Alexandre.

1°) Jean Alexandre QUERQUI, auteur de la **Branche de La Pouzaire**, qui suit.

2°) François Aimé QUERQUI, né vers 1709, décédé à La Rochelle le 3 octobre 1729.

3°) Jacques Auguste QUERQUI, auteur de la **Branche du Châtelier**, qui suivra.

4°) Marie Louise QUERQUI (1713-1739), morte à Dublin, s'étant réfugiée en Irlande.

5°) Marie Rose Renée QUERQUI, réfugiée en Irlande ; elle épousa vers 1742, Henri David PETITPIERRE, bourgeois de Neuchâtel, ministre du Saint Evangile de l'Eglise réformée de Dundalk en Irlande, né à Couvet (Suisse) le 5 mars 1707, décédé à Neuchâtel (Suisse) le 4 avril 1778, fils d'Henri David PETITPIERRE, maire de Verrières, et de Suzanne Marie PETITPIERRE.

1a) Henriette PETITPIERRE, décédée jeune.

1b) Jeanne PETITPIERRE, décédée jeune.

1c) Anne Elisabeth PETITPIERRE, qui épousa Daniel de MEURON, pasteur (1744-1820).

6°) François Louis QUERQUI, décédé en 1736.

Branche de La Pouzaire

9. Jean Alexandre QUERQUI, écuyer, seigneur de Chalais et de la Pouzaire, né le 3 mars 1707, décédé à La Rochelle en 1781 ; il avait épousé à Melle (79) par contrat du 20 octobre 1747 et religieusement le 16 juin 1748, Louise Marie Françoise REIGNER de CHAMPEAUX (1718-1770), fille de Jean Louis REIGNER, seigneur de Champeaux, et de Marie Louise NAU de LA MAINBORGÈRE.

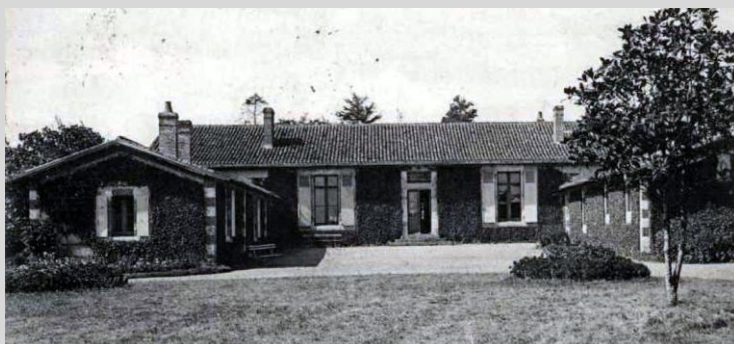

Il donne des signes de catholicité pour obtenir la mainlevée des biens de son père en 1737.

1°) Louise Marie Augustine QUERQUI, née à Chassay l'Eglise le 9 août 1749, nommée par Jacques Auguste QUERQUI et Louis Marie NAU de CHAMPEAUX.

2°) Jeanne Louise Marie Catherine QUERQUI, née à St-Hilaire-le-Vouhis le 27 juillet 1750, décédée à La Rochelle, rue des Prêtres, le 11 avril 1817. Elle épousa Jean Jacques BLANCHET, négociant à La Rochelle.

3°) Marie Esther Céleste QUERQUI, née à la Pouzaire de St-Hilaire-le-Vouhis le 9 juillet 1751, décédée à

Lousigny de St-Germain-de-Prinçay le 4 avril 1822 ; elle avait épousé au temple de La Rochelle le 1er juin 1779, Louis François **MARCHEGAY**, né à St-Germain-de-Prinçay le 7 octobre 1751, décédé à Ste-Pexine le 21 octobre 1811, fils de Jean MARCHEGAY, sieur du Fief, et de Marguerite Marie Jeanne MAJOU.

4°) Marie Céleste QUERQUI, née à St-Hilaire-le-Vouhis le 29 octobre 1752, décédée à Lousigny de St-Germain-de-Prinçay le 16 octobre 1828.

5°) Alexandre Jean Benjamin QUERQUI, né à St-Hilaire-le-Vouhis le 12 janvier 1754.

6°) Catherine Céleste Félicité QUERQUI, née à St-Hilaire-le-Vouhis le 25 mai 1755, décédée à Lousigny de St-Germain-de-Prinçay le 11 septembre 1831 ; elle avait épousé d'abord par contrat (Me Roy, notaire à La Rochelle) et au Désert le 4 septembre 1775, François Louis GIRAudeau, dit Depeux, capitaine de navire à La Rochelle, puis seigneur d'Aventon, officier commensal de la Maison du Roi en 1788, demeurant à La Rochelle, rue des Jardins, décédé en le 23 novembre 1794, fils de Elie GIRAudeau, négociant à La Rochelle, armateur, syndic de la Chambre de Commerce, et de Marie LELARGE ; il était veuf d'Elisabeth RASTEAU (épousée le 14 février 1753), fille de Jacques RASTEAU et de Suzanne Sara SEIGNETTE ; devenue veuve, Félicité QUERQUI épousa ensuite à La Rochelle, Pierre Joseph PAPINEAU, né vers 1763, décédé à La Rochelle le 2 mai 1850, propriétaire, membre de la Commission administrative des hospices civils de La Rochelle, fils de Pierre Joseph PAPINEAU et de Marie BROTHIER de LAVAUD.

7°) François Alexandre Auguste QUERQUI, né à St-Hilaire-le-Vouhis le 21 août 1756.

8°) Félicité Jeanne Louise QUERQUI, née à St-Hilaire-le-Vouhis le 26 août 1757, décédée à La Rochelle le 26 avril 1830.

9°) Louise Aimée Rose QUERQUI, née à St-Hilaire-le-Vouhis le 19 août 1759.

10°) Jeanne Julie Auguste QUERQUI, née à St-Hilaire-le-Vouhis le 22 juin 1760, décédée à Puybelliard le 14 décembre 1837 ; elle avait épousé à St-Hilaire-le-Vouhis le 21 novembre 1786, Mathieu **MAJOU**, sieur de la Barre, né à St-Germain-de-Prinçay le 22 septembre 1757, décédé le 5 mai 1821, fils de Daniel MAJOU des GROIS et d'Elisabeth de CAZENOVE, décédée aux Grois le 3 novembre 1765.

11°) Auguste Jean Aimé QUERQUI, qui suit.

12°) Louis François Salomon QUERQUI, écuyer, seigneur de l'Angle, né à St-Hilaire-le-Vouhis le 27 décembre 1762, décédé à Fontenay-le-Comte le 29 septembre 1806. Sans alliance.

13°) Catherine QUERQUI, née à la Pouzaire de St-Hilaire-le-Vouhis le 4 novembre 1765.

10. Auguste Aimé Jean QUERQUI de LA POUZAIRE, garde de la Porte de Monsieur, frère du Roi, en 1790, né à St-Hilaire-le-Vouhis le 5 septembre 1761, décédé à Chauché le 8 février 1836 ; il avait épousé à La Copechagnière vers 1790, Henriette Marie Jeanne Félicité **MARCHEGAY**, née à Luçon le 28 juin 1770, décédée à La Copechagnière le 19 août 1826, fille de Jacques Daniel MARCHEGAY, sieur de la Marchegaisière, et de **Marie Jeanne Félicité QUERQUI**.

1°) Auguste Aimé Constant QUERQUI de LA POUZAIRE, né à St-Denis-la-Chevasse le 14 janvier 1792, décédé à Chauché le 10 août 1851.

2°) Marie Henriette QUERQUI de LA POUZAIRE, née à la Pouzaire de St-Hilaire-le-Vouhis le 4 août 1795, décédée à Chauché le 2 mai 1812.

3°) Sophie Constance QUERQUI de LA POUZAIRE, née vers 1796, décédée à Chauché le 7 décembre 1855.

4°) Esther Aimée Julie Adélaïde QUERQUI de LA POUZAIRE, née vers 1797, décédée à Chauché le 12 janvier 1868.

5°) Théodore Aimé QUERQUI de LA POUZAIRE, qui suit.

6°) Alexandre Henri Auguste QUERQUI de LA POUZAIRE, né à St-Denis-la-Chevasse le 17 thermidor an X, décédé à la Viollière de La Copechagnière le 5 mai 1859 ; il avait épousé à La Rabatelière le 10 juillet 1837, Hortense Charlotte Henriette de TINGUY de LA GIROULIÈRE, née à La Rabatelière le 29 nivôse an XIII, fille de César Gabriel de TINGUY, seigneur de la Giroulière, et de Henriette de GOUÉ.

7°) Léonie Constance QUERQUI de LA POUZAIRE, née à Chauché le 29 juin 1807, décédée à Nantes le 15 janvier 1884 ; religieuse ursuline.

11. Théodore Aimé QUERQUI de LA POUZAIRE, né à Chauché le 6 novembre 1800, décédé au Châtenay de St-Denis-la-Chevasse le 24 mars 1850 ; il avait épousé à La Copechagnière le 12 novembre 1833, Zoé Marie de GOUÉ, née à St-Colomban (44) le 6 avril 1807, décédée à La Roche-sur-Yon le 24 mars 1854, fille de Louis Alexandre de GOUÉ et de Marie Charlotte Rosalie du TRESSAY.

1°) Marie Zoé Elisa QUERQUI de LA POUZAIRE, née à La Copechagnière le 12 novembre 1835, décédée à St-Hilaire-le-Vouhis le 12 février 1894 ; elle avait épousé à St-Denis-la-Chevasse le 10 janvier 1865, Marie Charles Pierre Maurice GÉNÉBRIAS de GOUTTEPAGNON, né à Bellac (87) le 18 janvier 1837, décédé à St-Hilaire-le-Vouhis le 5 avril 1923, fils de Pierre Henri GÉNÉBRIAS de GOUTTEPAGNON et de Marie Valentine Antonine PARENT de CURZON.

1a) Marie Théodore Pierre Maurice GÉNÉBRIAS de GOUTTEPAGNON, né à Cours-les-Barres (18) le 13 octobre 1868, décédé à Casablanca le 15 mai 1915 ; il avait épousé à Guérande (44) le 24 octobre 1894, Marthe **Aline Marie Joséphine PICHON** (de LA HAUDUSSAIS), née à la Chasselandière de Ponchâteau (44) le 5 avril 1873, décédée à Redon le 21 décembre 1961, fille de Alphonse Frédéric PICHON et Anne Marie Amélie PALIERNE de LA HUDAUSSAIS.



1b) Marie Anne Suzanne Alix GÉNÉBRIAS de GOUTTEPAGNON, née à Cours-les-Barres (18) le 22 juin 1870, **décédée à St-Hilaire-le-Vouhis le 15 juin 1953** ; elle y épousa le 8 avril 1907, Pierre Bertrand de RAINIAC, né à Montaut (47) le 20 mai 1869, décédé à La Jaudonnière le 7 juin 1949, fils de Marie Georges Elisabeth Gaston, baron de RAINIAC et Céline DUROU.

2a) Guy Maurice Anne Marie de RAINIAC, ingénieur en chef Génie Rural et Eaux et Forêts, auteur des livres « De Châteaux en Logis », consacrés aux demeures de Vendée, et édités par son fils Jean, né à Condezaygues (47) le 26 janvier 1909, décédé à St-Hilaire-le-Vouhis le 4 mars 1987. Il épousa à Roquette (aujourd'hui Eymet), 24, le 30 mars 1937, Valérie Jeanne Marie Madeleine HOARAU de LA SOURCE, née à Tarbes (32) le 22 février 1911, **décédée à St-Hilaire-le-Vouhis le 2 janvier 2001**, fille de Jean Alfred Joseph HOAREAU de LA SOURCE et Jeanne Rose Antonine REVERDY, dont :

3a) Bernard Marie Pierre de RAINIAC, ingénieur, né à Dax le 17 août 1938, décédé à Toulon le 25 janvier 2009. Il épousa à Yzernay (49) le 24 septembre 1965, Astrid Marie Paule Marthe du HAMEL de FOUGEROUX, née à Yzernay le 29 octobre 1943, fille de Jacques du HAMEL de FOUGEROUX, et Françoise de CHABOT, cette dernière, descendante de Jacques Louis Marie de GUERRY de BEAUREGARD, et Constance de

VERGIER de LA ROCHEJAQUELEIN, dont :

4a) Marc-Antoine Marie François de RAINIAC, né à La Spezia (Italie) le 23 janvier 1967. Il épousa à Belgrade (Serbie) le 21 décembre 2002, Sanja TODOROVIC, y née le 1^{er} janvier 1973.

4b) Jean-Hugues Marie Guy de RAINIAC, né à La Spezia (Italie) le 3 juin 1970. Il épousa à Paris 9^e le 5 février 2000, Laétitia Suzanne Marie Louise Françoise GUINARD, née à Tours le 14 juin 1973.

4c) Mandane Marie Catherine Valérie de RAINIAC, née à La Spezia (Italie) le 8 décembre 1972. Elle épousa à Marseille 7^e le 4 juillet 1998, Henri Roland FRAÏSSÉ, y né le 16 mars 1967, fils de Roland FRAÏSSÉ et Christiane CLAPARÈDE.

3b) Michel Emmanuel Marie de RAINIAC, ingénieur, né à Nantes le 11 juillet 1945, décédé à Paris 14^e le 18 novembre 2019. Il épousa à St-Vincent-Sterlanges le 25 juin 1971, Evelyne Claude Chantal JAPY, née à La Roche-sur-Yon le 17 mars 1947, fille de Pierre Jacques Joseph JAPY et d'Annette Jeanne Lydie MARCHEGAY, dont :

4a) Guillaume de RAINIAC, né en 1972, marié en 2001 à Nathanaëlle MUNIER-JOLLAIN, née en 1974, fille de Pierre MUNIER-JOLLAIN et Béatrice BONNET, dont :

5a) Augustin de RAINIAC

5b) Hippolyte de RAINIAC

5c) Barnabé de RAINIAC

4b) Anne-Charlotte Agnès Lydie de RAINIAC, née à Pau le 14 septembre 1974, mariée à Alexis VIGUIER.

4c) Axelle Valérie Dagmar de RAINIAC, née à Pau le 3 juillet 1977.

4d) Gwélona Sandrine Annette de RAINIAC, née à Pau le 8 septembre 1981. Elle épousa à Paris 4^e le 17 juin 2010, Olivier MOUILLESEAUX, né à Paris 13^e le 4 août 1980.

3c) Jean Antoine Marie de RAINIAC, qui a continué l'œuvre de son père en publiant ses travaux « De châteaux en logis » en 10 volumes, aux Editions de Bonnefond. Il épousa à St-Martin-des-Groix (61) le 5 septembre 1975, Anne-Marie DANAN, née à Epinal (88) le 2 octobre 1951, fille de Henri DANAN et Mireille Marie Jeanne Camille CHAUBET.

Photos de Jean et Anne-Marie de RAINIAC

4a) Diane Sophie de RAINIAC, née à Strasbourg le 27 mars 1979. Elle épousa à St-Hilaire-le-Vouhis le 4 août 2006, Olivier Jérôme LANSELLE, né à La Celle-Saint-Cloud (78) le 11 janvier 1977, fils de Alain LANSELLE et Anne-Marie VIGNÉ-LANSELLE, dont :

5a) Edgar LANSELLE

5b) Louise LANSELLE



4b) Foulques Edouard de RAIGNIAC, courtier en yachts, né à Cholet le 24 août 1980. Il épousa à Valbonne (06) le 12 juin 2021, Natalya DE BURGH OSBORN.

3d) Antoine de RAIGNIAC, ingénieur des Eaux et Forêts, marié à Chantal CHASSAIGNE.

4a) Etienne de RAIGNIAC, médecin ORL, né à Boulogne-Billancourt le 16 février 1970. Il épousa à Ecully (69) le 15 juillet 1995, Géraldine ARNAUD, née à Lyon 6e le 30 mars 1971.

5a) Valentine de RAIGNIAC

5b) Pierre de RAIGNIAC

5c) Cassien de RAIGNIAC

5d) Gabrielle de RAIGNIAC

4b) Sabine de RAIGNIAC, née à Lyon 9^e en 1971. Elle épousa Eric LOUVET, dont Alix, Jacques et Marie LOUVET

4c) Quitterie de RAIGNIAC, née en 1978.

3e) Brigitte Anne Marie de RAIGNIAC, née à Nantes le 19 février 1950. Elle épousa à St-Hilaire-le-Vouhis le 29 juin 1974, Olivier Paul Vincent RIEUNIER, commissaire-priseur, né à Rochefort-sur-Mer le 19 janvier 1948, fils de François Jean Marie Paul RIEUNIER et Marie-Joseph Elisabeth CHRÉTIEN. Dont Victoire et Sophie RIEUNIER.

1c) Marie Robert Armand Antonin GÉNÉBRIAS de GOUTTEPAGNON, président du syndicat des agriculteurs de Vendée, directeur de la coopérative agricole de Vendée, né à Cours-les-Barres (18) le 30 septembre 1869, décédé à St-Hilaire-le-Vouhis le 31 mai 1951 ; il épousa à Bazouges-la-Pérouse (35) le 12 juin 1900, Marie Louise Alexandrine DELAFOSSE, y née, au château de Bellevue, le 10 mai 1872, décédée à St-Hilaire-le-Vouhis le 24 mars 1945, fille de Marie Joseph DELAFOSSE, zouave pontifical, maire de Bazouges-la-Pérouse, député d'Ille-et-Vilaine, conseiller général, et Adélaïde LEMPEREUR.

2°) Emilienne Céline Marie QUERQUI de LA POUZAIRE, née à la Viollière de La Copechagnière le 8 décembre 1836.

3°) Armand Louis Marie Théodore QUERQUI de LA POUZAIRE, qui suit.

4°) Léontine Marie Léonie QUERQUI de LA POUZAIRE, née au Châtenay de St-Denis-la-Chevasse le 29 septembre 1839, décédée à Merbes-le-Château (Belgique) le 11 avril 1921.

5°) Marie Jules Auguste QUERQUI de LA POUZAIRE, né au Châtenay de St-Denis-la-Chevasse le 3 février 1843, décédé à Chauché le 12 mai 1886.

6°) Alix Marie QUERQUI de LA POUZAIRE, née à St-Denis-la-Chevasse le 10 juin 1844, décédée au Poiré-sur-Vie le 1er janvier 1876 ; elle avait épousé à St-Denis-la-Chevasse le 10 juin 1864, Louis Olivier de BUOR de LA VOY, né à Corpe le 29 novembre 1839, décédé à St-Denis-la-Chevasse le 5 mai 1896, fils de Louis Hippolyte de BUOR de LA VOY et de Justine Emilienne de BARBARIN.

7°) Marie Charles Georges QUERQUI de LA POUZAIRE, né à St-Denis-la-Chevasse le 26 décembre 1845, décédé à Paris en février 1871, pendant le siège de la capitale.

12. Armand Louis Marie Théodore QUERQUI de LA POUZAIRE, né à La Copechagnière le 2 mai 1838, décédé à Chauché le 17 juillet 1880 ; il avait épousé à Nantes le 4 septembre 1864, Armande Marie Stéphanie de BUOR de LA VOY, née à Corpe le 4 juillet 1843, décédée à Nantes le 8 octobre 1912, fille de Louis Hippolyte de BUOR de LA VOY et de Justine Emilienne de BARBARIN.

1°) Emilienne Marie Armande QUERQUI de LA POUZAIRE, née le 24 juin 1866, décédée en 1941 ; elle avait épousé à Chauché le 12 octobre 1886, Henri Honoré de BÉJARRY, né en 1863, décédé à St-Denis-la-Chevasse le 8 mai 1938, fils d'Armand Jean Baptiste de BÉJARRY et d'Honorine **RAMPILLON de LA LARGÈRE**.

2°) Marguerite Marie QUERQUI de LA POUZAIRE, née à St-Denis-la-Chevasse le 25 avril 1867, décédée à Boussay (44) le 6 juin 1940 ; elle épousa à Chauché le 13 octobre 1886, Albert Charles Alfred Marie PELLERIN de LA VERGNE, né à Nantes le 2 février 1862, y décédé le 26 mars 1915, fils de Charles Joseph Marie PELLERIN de LA VERGNE et d'Antonie Marie Caroline GUIMBERTEAU.

3°) Armande Marie Yvonne QUERQUI de LA POUZAIRE, née à Chauché le 4 septembre 1874, y décédé le 23 décembre 1875.

Le Logis de la Chevillonnière



A l'origine, la Chevillonnière comprenait aussi les fiefs du Plessis et des Groizardières. Elle appartenait en 1391 à la famille MERVault. Joachim MERVault, seigneur de La Chevillonnière la laissa, avec le Plessis, vers 1447, peut-être même par mariage, aux FONTBRENIER, famille noble du pays Thouarsais. Colas de FONTBRENIER, écuyer, seigneur de la Rivière et de la Soulièvre, servit comme homme d'armes du seigneur de la Grève, au ban des nobles du Poitou en 1467. Il figurait également à celui de 1491, en la même qualité, accompagné de deux archers. Il rendit aveu pour ses biens situés dans le Haut Poitou à son suzerain, le vicomte de Thouars, le 7 juillet 1494. C'est sans doute son fils, Jacques de FONTBRENIER, écuyer, seigneur de la Chevillonnière qui fit construire le logis actuel à l'extrême fin du XVe siècle. Ce qui expliquerait que ses armoiries figurent sur la pierre de la façade. Il était venu se cacher à cet endroit pour échapper aux recherches de la justice du Roy. En effet, il avait enlevé Jeanne CHAUDRIER de CIRIÈRES pour obliger les parents de celle-ci à consentir au mariage. L'affaire fit grand bruit et les CHAUDRIER obtinrent du Roi Louis XII, les 17 mars 1498 et 26 juillet 1499, des lettres ordonnant la prise de corps du ravisseur. On ne sait trop comment l'affaire s'arrangea. Beauchet-Filleau indique qu'il y eut mariage et la naissance d'une fille. Mais selon d'autres sources, Jeanne CHAUDRIER épousa vers 1500 un certain Guyot des ROCHES, seigneur de la Balme, avant d'épouser en secondes noces, Louis de RONSARD, seigneur de la Possonnière, maître d'hôtel du Dauphin, dont elle eut deux fils, Claude et **Pierre de RONSARD, le grand poète de la Renaissance**, né en 1524.

Mariage ou pas, Jacques de FONTBRENIER et Jeanne CHAUDRIER ont bien eu une fille : Claude de FONTBRENIER, qui épousa le 27 février 1523, Pierre des HOMMES, écuyer, seigneur du Lys. Leur contrat de mariage du 8 février 1523 nomme clairement les parents de l'épouse.

Par cette union, La Chevillonnière passa à la famille des HOMMES. Louis des HOMMES, écuyer, sgr de la Rivière, fils de Pierre des HOMMES et de Jeanne CHAUDRIER, reçut la Chevillonnière après son frère, décédé sans

postérité. Il épousa par contrat du 31 janvier 1559, Claude de PONTHOISE, fille de Gabriel de PONTHOISE, sieur de la Romanerie, médecin ordinaire du Roi et de la Reine, et de Louise de STE-MARTHE. Puis leur fils, Samuel des HOMMES, écuyer, sgr de Migné, qui épousa par contrat du 13 octobre 1598, Marie de GRENOUILLON, fille de Jean de GRENOUILLON, sieur de Fourneux. Et au fils de ces derniers, Louis des HOMMES, chevalier, seigneur de La Chevillonnière, marié d'abord le 30 décembre 1619 à Suzanne de BÉJARRY, fille de Samuel de BÉJARRY, écuyer, sgr de la Louerie, et de Suzanne du BREUIL et dont il eut deux enfants, Aimée, épouse du seigneur de la Salière, et Samuel, seigneur de la Chevillonnière dont il rend aveu en 1649 ; puis par contrat du 22 janvier 1637 à Jeanne AUDAYER, veuve de Charles PREVOST, sieur de La Mouhée, et fille de André AUDAYER, sieur de La Maisonneuve, et de Suzanne CHAUVINIÈRE.

En 1673, Aimée des HOMMES, épouse de Renée BROUARD, seigneur de la Salière, est en procès contre les créanciers de son père Louis et de son frère Samuel, tous deux, en leur vivant, seigneurs de la Chevillonnière. Ce procès dut se terminer par une saisie avec adjudication car l'année suivante, le logis est la propriété de Louis de LAURE, abbé de Chabert, prêtre et protonotaire apostolique, habitant le château de St-Mesmin, propriété de Gilbert PETIT, seigneur de La Guierche. La Chevillonnière est alors occupée par le fermier de la seigneurie, Jean VEXIAU, sieur de la Métairie

Après Louis de LAURE, et sans doute par héritage, la Chevillonnière est en 1715 entre les mains de Alexis Henri PETIT, chevalier, marquis de La Guierche, seigneur de St-Mesmin et de la Chevillonnière. Il épousa d'abord le 28 septembre 1711, Anne Louise CHASTEIGNER, fille de Louis CHASTEIGNER, chevalier, sgr de St-Georges, et de Anne de MESSEMÉ, puis le 16 décembre 1720, Renée Julie LE LIÈVRE, fille de Charles LE LIÈVRE, chevalier, seigneur de Vernelle, et de Renée d'ESCOUBLEAU du SOURDIS.

Le marquis de LA GUIERCHE vend la Chevillonnière le 13 août 1719 à Charles d'ABILLON, seigneur de Porneuf, de Luçon, pour le prix de 19.000 livres payés comptant. La vente concerne la maison noble, et tout ce qui en dépend, à savoir les métairies, moulins, droit de justice, présentation de chapelle...

Chose curieuse, cette vente va provoquer des réactions inattendues de la part de proches parents du vendeur. Dès 1720, Dame Catherine Charlotte d'AUBIGNÉ, demeurant au château de Tigny en Anjou, présente une demande de retrait lignager. Elle est la cousine germaine du marquis de LA GUIERCHE et se considère comme son plus proche parent. Quelques mois plus tard, son frère François d'AUBIGNÉ, comte de TIGNY, et sa sœur, Marie Elisabeth, font aussi une demande. La famille d'ABILLON n'est pas d'accord. François et Marie Elisabeth d'AUBIGNÉ n'insistent pas, mais ce n'est pas le cas de Catherine Charlotte qui finit par se faire attribuer la Chevillonnière qu'elle conserve jusqu'à sa mort en 1767. Elle habitait Paris et se faisait représenter pour rendre hommage à St-Hilaire-le-Vouhis en 1758 et 1759 par Ambroise LE TOURNEUR, prêtre, curé de Sainte-Cécile.

Catherine Charlotte d'AUBIGNÉ lègue la Chevillonnière à son cousin **Esprit BAUDRY d'ASSON**, fils de Marie Esprit BAUDRY, chevalier, seigneur d'Asson, et de Marie Gabrielle Brigitte PETIT de LA GUIERCHE, fille unique de Alexis Henri PETIT, marquis de LA GUIERCHE, et de sa seconde épouse, Renée Julie LE LIÈVRE de VERNELLE. Celui-ci vend la Chevillonnière en 1779 à **Paul BOUQUET**, seigneur de La Chadelière, fils de Paul BOUQUET, sénéchal de Sigournais, et de **Charlotte de LA DOUESPE**. Il épousa sa cousine, **Catherine Marguerite MAJOU**, décédée à Ste-Hermine le 27 mai 1805, fille de François MAJOU, sieur de Lousigny, et de Marie Anne BOUQUET. L'une de leurs filles, Rose Marguerite BOUQUET reçut la Chevillonnière. Elle épousa **Charles François Henry FLEURY**, fils aîné de Charles FLEURY de LA CAILLÈRE et de **Louise Charlotte GAULY**. Par ce mariage, la nouvelle propriétaire du logis pouvait se nommer du joli nom de "Rose Marguerite BOUQUET-FLEURY". Elle est décédée en 1808 et son mari se remaria à **Marie Sophie MAJOU des GROIS**, fille de Jean Joseph Daniel MAJOU des GROIS et de Marie Modeste MARCHEGAY. Elle était veuve du colonel Charles Benjamin BOUQUET. Charles FLEURY fut de nouveau veuf, âgé de 80 ans, et ayant perdu tous ses enfants, il légua la Chevillonnière en 1844 à son beau-frère, **Pierre Alexandre BOUTET**, capitaine au long cours de la Compagnie des Indes, qui avait épousé Marie Anne BOUQUET, sœur de sa première épouse. Ils eurent trois enfants, dont Amélie BOUTET, qui épousa **Félix CHATELAIN**, docteur en médecine. La Chevillonnière passa

ensuite à leur fils, Ernest CHATELAIN, marié à Amélie COCHEREAU, puis au fils de ces derniers, Louis CHATELAIN.

Aux termes d'un acte reçu les 22 et 28 août 1925 par Maître Delagrangé, notaire à La Roche-sur-Yon, il y eut un échange d'immeubles en proportion égale, entre Louis Gaston CHATELAIN et son épouse, Madame Hélène Jeanne Célie ARNAULDET, d'une part, et **Mars FRAPPIER** et son épouse, **Adeline FRAPPIER**, d'autre part (Voir [Branche de La Chevillonnière](#) et [Branche des Forges](#)). Après le décès en avril 2003 de **André FRAPPIER**, dernier enfant de **Mars et Adeline FRAPPIER**, les héritiers ont vendu La Chevillonnière en août 2004 à **M. Jean de RAIGNIAC**, certains d'entre eux conservant une partie du bois jouxtant la propriété et un chemin pour accéder au Lay.

Sources texte : "Le Canton de Chantonay", de Maurice Bedon, Ed. Sutton, "De Château en Logis", de Guy de Raigniac, Ed. de Bonnefonds, le Dictionnaire du Poitou de Beauchet-Filleau, et "Le Patrimoine des Communes de Vendée", Ed. Flohic.

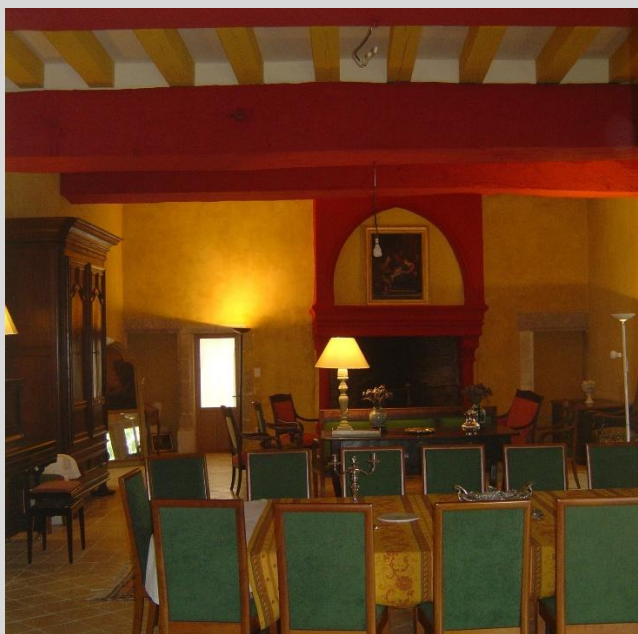

Photos : Christian Frappier

Branche du Châtelier

9. Jacques Auguste QUERQUI, sieur du Châtelier, écuyer et officier de Monseigneur le duc d'Orléans, né le 11 juin 1711, décédé à Puybelliard le 24 juillet 1781, fils de François Alexandre QUERQUI, seigneur de Chalais, et de Françoise Aimée BOUSSEAU ; il avait épousé à Chantonay le 21 janvier 1737, Marie Marguerite **CLEMENCEAU**, née vers 1707, décédée à Puybelliard le 16 janvier 1766, fille de Jacques CLEMENCEAU, seigneur des Chaffauds, et de Marie Marguerite CHARRETIER ; **mariage avec dispense du 4e degré de consanguinité**.

1°) Jacques Alexandre Auguste QUERQUI, sieur de la Bousle, né à Chantonay le 10 juin 1739 ; sans alliance.

2°) Salomon Aimé QUERQUI, qui suit.

3°) Marie Jeanne Félicité QUERQUI, née à Chantonay le 19 novembre 1742, décédée à la Marchegaisière de St-Denis-la-Chevasse le 26 mai 1800 ; elle avait épousé le 12 juin 1769, après dispense du 2e au 3e degré de consanguinité, Jacques Daniel **MARCHEGAY**, sieur de la Marchegaisière (1744-1778), fils de Jacques Daniel MARCHEGAY et de Marie Anne Charlotte **CLEMENCEAU**.

4°) Louis Benjamin QUERQUI, né à Puybelliard le 4 novembre 1748, y décédé le 20 octobre 1750.

10. Salomon Aimé Auguste QUERQUI, sieur du Gué, né à Chantonay le 23 janvier 1741, décédé à Ste-Cécile le 13 mars 1793 ; **maire du Puybelliard** ; il avait épousé à St-Hilaire-le-Vouhis le 8 octobre 1782, Marie Suzanne **CLEMENCEAU**, née à St-Laurent-de-la-Salle le 13 août 1758, fille de Charles Henry CLEMENCEAU, sieur de Bois Buzain, et de Marie Marguerite **SABOURAUD**.

1°) Aimé Marie Auguste QUERQUI, qui suit.

2°) Henriette Félicité Marie QUERQUI, née à Puybelliard le 15 septembre 1784, y décédée, sans alliance, le 7 février 1855.

11. Aimé Marie Auguste QUERQUI, né à Puybelliard le 18 août 1783, y décédé le 16 février 1824 ; il avait épousé à St-Germain-de-Prinçay le 1er décembre 1813, Julie Sophie Henriette **MAJOU**, née à Fontenay-le-Comte le 15 mars 1798, décédée à Puybelliard le 7 février 1855, fille de Mathieu MAJOU, sieur de La Barre, et de **Jeanne Julie Auguste QUERQUI**.

1°) Henriette Elisabeth QUERQUI, née à Puybelliard le 1er avril 1815, y décédée le 20 juin 1816.

2°) Alexandre Auguste QUERQUI, né à Puybelliard le 19 avril 1817, y décédé le 9 avril 1818.

3°) Eugène Armand QUERQUI, qui suit.

4°) Eugénie Clémence Coronine QUERQUI, née à Puybelliard le 30 août 1820.

5°) Lucile Sidonie QUERQUI, née à Puybelliard le 22 novembre 1821, y décédée le 29 avril 1840.

12. Eugène Armand QUERQUI, conseiller général de la Vendée, **maire de Puybelliard**, chevalier de la Légion d'honneur, né à Puybelliard le 8 mars 1819, y décédé le 1er décembre 1871 ; il avait épousé à Bazoges-en-Pareds le 12 février 1849, Jeanne Catherine Joséphine **LOYAU**, y née le 24 juin 1826, décédée à Puybelliard le 12 juillet 1883, fille de Jean Louis LOYAU et de Marguerite BESLY.

1°) Lucie Juliette Céline QUERQUI, née à Puybelliard le 19 février 1850, y décédée le 20 janvier 1851.

2°) Paul Alfred Eugène QUERQUI, qui suit.

3°) Paul Léon Henry QUERQUI, **maire de Puybelliard**, né à Puybelliard le 21 septembre 1853, y décédé le 16 janvier 1933 ; il avait épousé à Xanton-Chassenon le 6 juin 1882, Jeanne Louise MÖLLER, y née le 8 février 1863, fille de Pierre Ernest Thomas MÖLLER et de Louise PILASTRE.

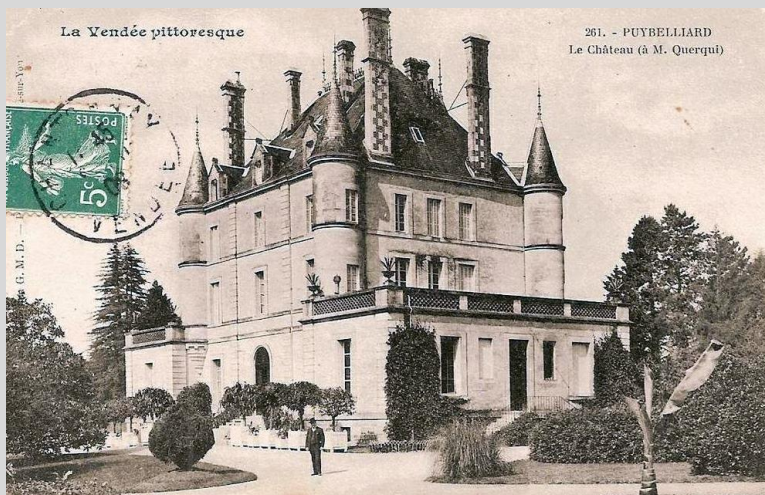

1a) Louise Joséphine Madeleine QUERQUI, née à Puybelliard le 28 avril 1884, décédée à Florence (Italie) le 1er décembre

1941 ; elle avait épousé à Puybelliard le 23 septembre 1907, le marquis Bernardo Carlo Gaetano GUADAGNI, **ingénieur**, à Pise le 11 février 1869, décédé à Florence le 15 novembre 1940, fils de Gaetano GUADAGNI, marquis de SANTO LEOLINO, et Luisa BARLOW-HOY, de nationalité anglaise, dont :

2a) Técla GUADAGNI, née à Florence le 4 novembre 1908 ; elle épousa le 15 juin 1935, Franco BARTOLINI-BALDELLI, né à Florence le 23 septembre 1892, décédé à Livourne le 24 août 1953, dont :

3a) Giovanni Battista BARTOLINI-BALDELLI, né à Florence le 27 décembre 1938, y décédé le 23 août 2022 ; il épousa le 28 août 1965, **Marzia PICCOLOMINI CLEMENTINI ADAMI**, née le 26 janvier 1943, fille de Lorenzo, comte PICCOLOMINI CLEMENTINI ADAMI, et Nicoletta FRESCHI, dont :

4a) Angela BARTOLINI-BALDELLI, née à Florence le 24 février 1967. Elle épousa le 1^{er} novembre 2009, Carlo von REX, architecte à Florence.

5a) Tancredi von REX

5b) Leopoldo von REX

5c) Costantino von REX

4b) Elena BARTOLINI-BALDELLI, née à Florence le 3 décembre 1969. Elle épousa N. GHISLIERI MARAZZI.

5a) Alessandro GHISLIERI MARAZZI

5b) Tecla GHISLIERI MARAZZI

4c) Carlo BARTOLINI-BALDELLI, né à Florence le 26 décembre 1978. Il épousa Camilla GIUBELLI, dont :

5a) Giovanni BARTOLINI-BALDELLI

5b) Ginerva BARTOLINI-BALDELLI

3b) Piero BARTOLINI-BALDELLI, né à Florence le 18 octobre 1940 ; il épousa Giovanna MOCENNI, dont :

4a) Agnese BARTOLINI-BALDELLI, mariée à Federico N., dont Giulio, Lodovico et Giovanna.

4a) Francesco BARTOLINI -BALDELLI, né à Florence le 20 mai 1971. Marié à Pilar MATARAZZO, dont :

5a) Pietro BARTOLINI-BALDELLI

5b) Sofia BARTOLINI-BALDELLI

5c) Giorgio BARTOLINI-BALDELLI

4b) Antonio BARTOLINI -BALDELLI, né à Florence le 29 décembre 1972. Marié à Luisa DE NATALE, dont :

5a) Enrico BARTOLINI-BALDELLI

5b) Francesco BARTOLINI-BALDELLI

2b) Béatrice GUADAGNI, née en 1910. Elle épousa le 6 septembre 1928, Cosimo ROSSELLI del TURCO, des marquis DEL TURCO, né à Florence le 25 mars 1901, y décédé le 20 janvier 1995.

3a) Laura ROSSELLI del TURCO, née à Florence le 21 mai 1930.

3b) Francesca ROSSELLI del TURCO, née à Paris le 29 décembre 1932.

3c) Marcella ROSSELLI del TURCO, née à Paris le 20 janvier 1935 ; elle épousa le 25 mai 1960, Paolo SOCINI, né en 1925, décédé à Bologne le 11 septembre 2013, fils de Giuseppe SOCINI et Gisella DOUGLAS SCOTTI di VIGOLENO, dont postérité SOCINI, DANIELLI, CAMMALLERI.

3d) Michele ROSSELLI del TURCO, né à Florence le 26 juillet 1937, décédé le 11 octobre 2009 ; il épousa le 28 décembre 1968, Katharine MORRISON, fille de Ranauld Keith MORRISON et Winifred Frida O'DOWD, dont :

4a) Giacomo Antonio Giuseppe ROSSELLI del TURCO, né à Canterbury (Angleterre) le 28 juillet 1972.

4b) Chiara ROSSELLI del TURCO, mariée avec Guido Maria BAZZANI, dont Elena et Giulia BAZZANI.

3e) Giovanna ROSSELLI del TURCO, née à Florence le 13 décembre 1939 ; elle épousa en 1977, Pietro BRANCOLI BUSDRAGHI, dont postérité BRANCOLI BUSDRAGHI, LONGO.

2c) Isabella GUADAGNI, née à Florence en 1913, décédée le 4 juin 2010 ; elle épousa en juin 1943, Antonio CARLONI, chevalier, officier dans l'armée royale, diplomate, né à Florence en 1907, y décédé le 1^{er} janvier 1983, fils de Francesco CARLONI, docteur en médecine, physicien florentin, connu pour ses travaux sur les rayons X, et Eleanor GRAHAM ALLEN, dont :

3a) Francesco CARLONI de QUERQUI, né à Rome en février 1945 ; il épousa Shirley Jean ANTHONY, une Américaine du Colorado, née le 11 septembre 1946, fille de Peter Earl ANTONY et Birchia JOHNSTON.

Peter Earl ANTONY est issu d'une famille allemande qui vint s'installer en Pennsylvanie en 1635, fuyant les guerres de religion. En 1640, le gouverneur anglais de Pennsylvanie décréta que tous les Allemands y résidant devaient angliciser leur patronyme, d'où celui d'ANTHONY. Peter Earl ANTHONY combattit en France dans les tranchées contre les Allemands pendant la Première Guerre mondiale.

4a) Pierantonio (Tony) CARLONI de QUERQUI, né le 20 décembre 1977. Marié à Simone YZAGUIRRE.

4b) Guglielmo (William, Billy) CARLONI de QUERQUI, né le 1^{er} juin 1979.

4c) Beatrice CARLONI de QUERQUI, née le 30 octobre 1981. Elle épousa Miles

[SKOOG](#), fils de [N. SKOOG](#) et [Narcie NIKONT](#), dont : [Isabella](#), [Emilia](#) et [Francesco](#).

3b) [Bernardo CARLONI](#), né à Rome en juillet 1946. Il épousa d'abord [Stefania MATTIOLI](#), puis [Carla PUGLISI](#), dont du premier mariage :

4a) [Francesco CARLONI](#), né du premier mariage.

4b) [Flaminia CARLONI](#), qui épousa [Daniel BUSBY](#), dont [Elise](#) et [Léonard](#).

3c) [Eleonora CARLONI](#), née en janvier 1949. Elle épousa [Giandomenico PROFILO](#), fils de [Antonio PROFILO](#) et [Carla ROSSANI](#), dont :

4a) [Maria Carolina PROFILO](#)

4b) [Gian Antonio PROFILO](#), qui épousa [Noemi LIFSCHITZ](#), fille de [Daniel LIFSCHITZ](#) et [Angela BONSANGUE](#). Dont [Esther Aurora](#) et [Isacco](#).

1b) [Paul Ernest Raymond QUERQUI](#), né à Puybelliard le 28 octobre 1886, y décédé le 24 juillet 1897.

13. Paul Alfred Eugène QUERQUI, né à Puybelliard le 2 janvier 1852, décédé à Chassenon le 22 juillet 1922 ; il avait épousé à Xanton-Chassenon le 10 juin 1879, et le même jour au Temple de Fontenay, [Elisa MÖLLER](#), née à Chassenon le 18 juillet 1858, y décédée le 7 décembre 1942, fille de [Pierre Ernest Thomas MÖLLER](#) et de [Louise PILASTRE](#).

14. Eugène Ernest Alfred QUERQUI, décoré de la Médaille Militaire et de la Croix de Guerre, né à Puybelliard le 25 juin 1880, décédé en 1927 ; il avait épousé à Saumur le 16 avril 1912, [Henriette THIFFOINE](#).

Personnes Isolées

► Bournezeau

1. Esther QUERQUI, née vers 1634, décédée au Pont du Servant de Bournezeau le 12 novembre 1704 ; elle avait épousé [François ROUZEAU](#), né vers 1626, décédé au Pont-du-Servant le 12 octobre 1626, inhumé en présence de ses gendres et de ses 4 frères. Dont postérité : voir Famille [ROUZEAU](#).

1. Marie QUERQUI, décédée à Bournezeau le 16 mars 1681 ; elle avait épousé [René LE BRETON](#), marchand, fils de [René LE BRETON](#), né vers 1629, décédée à Bournezeau le 7 mai 1701, et de [Marie BARRE](#). Veuf, [René LE BRETON](#) épousa ensuite à Bournezeau le 5 février 1682, [Jacquette ROUZEAU](#), fille de [François ROUZEAU](#) et d'[Esther QUERQUI](#) ci-dessus. Mariage après dispense de consanguinité.

► Chantonnay

1. N. QUERQUI, fut père d'au moins :

1°) [Catherine QUERQUI](#), qui épousa à Chantonnay le 27 juin 1702, [François RAYNOLEAU](#).

2°) Charlotte QUERQUI, citée au mariage de sa soeur.

► Sainte-Cécile

1. **Pierre QUERQUI**, de Chantonnay, épousa à Ste-Cécile le 10 février 1641, Andrée FULNEAU, née vers 1611, fille de Jean FULNEAU et de Renée TERNY.

► Ste-Cécile - St-Germain-de-Prinçay

1. **Andrée QUERQUI**, épousa Philippe BERNIER, dont au moins :

1°) Antoine BERNIER, né à Ste-Cécile le 10 décembre 1638 ; il épousa d'abord à St-Germain-de-Prinçay le 22 février 1681, Renée FEUVRE, décédée le 15 mai 1687 ; puis à St-Germain-de-Prinçay le 22 juin 1688, Jeanne LEBOEUF.

2°) Catherine BERNIER, qui épousa à Ste-Cécile le 1er juillet 1637, René **FORGERIT**.

3°) Jean BERNIER, qui épousa le 1er février 1637, Jeanne **FORGERIT**, née vers 1620, décédée à Ste-Cécile le 26 septembre 1678.

4°) Pierre François BERNIER, né vers 1652, décédé à Chassay-l'Eglise le 7 février 1702 ; il avait épousé à Ste-Cécile le 26 juin 1675, Perrine AUBIN, née vers 1652, décédée à Chassay-l'Eglise le 20 février 1702, fille de Mathurin AUBIN et de Jeanne ROUILLON. Dont postérité.

► St-Germain-de-Prinçay

1. **Marie QUERQUI**, épousa à St-Germain-de-Prinçay le 8 février 1684, Nicolas BOURASSEAU, en présence de Mathurin BRISSEAU et Jacques BOURASSEAU.

► Le Boupère

1. **Suzanne QUERQUI**, née vers 1623, décédée au Boupère le 27 avril 1703 ; elle avait épousé Jacques SUAUDEAU, dont au moins :

1°) André SUAUDEAU, qui épousa à Chassay-L'Eglise le 22 février 1694, Perrine PAPIN, fille de Pierre PAPIN et de Jeanne CHASSOT.

► Thorigny

1. **Renée QUERQUI**, épousa Gabriel DRAPEAU, dont au moins :

1°) Pierre DRAPEAU, né à Thorigny le 21 novembre 1678, nommé par Pierre GERNI et Perrine MARTINEAU.

2°) Andrée DRAPEAU, qui épousa d'abord à Thorigny le 21 mai 1700, Pierre REMAUD, marchand à Bournezeau, fils de Jacques REMAUD et de Perrine COULON ; mariage en présence de René REMAUD, Mathurin COULON, Jacques DRAPEAU, René DRAPEAU et Renée QUERQUI. Elle épousa ensuite à Bournezeau en décembre 1703, René ROBIN, marchand.

► Mareuil-sur-Lay

1. Judith QUERQUI épousa Pierre BONNENFANT, dont au moins :

1°) Daniel BONNENFANT, né à Mareuil-sur-Lay le 5 juillet 1626, décédé avant 1688 ; il avait épousé Judith BARBIER, dont au moins :

1a) Etienne BONNENFANT, qui épousa à Bournezeau le 9 août 1688, Catherine BELIN, fille de François BELIN, notaire, et de Marie **GEORE**.

1b) Marie BONNENFANT, décédée à Bournezeau le 30 juin 1705 ; elle avait épousé à Moutiers-sur-Lay le 7 janvier 1665, Jean GAILLARD, sieur de La Fébretière, receveur du château, né vers 1640, décédé à Bournezeau le 7 octobre 1718, fils de Jacques GAILLARD, sieur de La Joubretière, et d'Hélène BAZIN. Dont postérité GAILLARD, THOUMAZEAU, **LOYAU**, **CHESSE**, DANIEL-LACOMBE, MOTHES, PIRON, MEUNIER, PESNARD, **ROUILLON**, **GENNET**, **GILLAIZEAU**, MARTIN, COULON, LEROY, **BRIANCEAU**, BECAM, **BUET**, FAVRE, PLUYETTE, ALLARD de GRANDMAISON, CHARLET, GIRAUDAU, **PEAUD**, **ESGONNIÈRE**, FUMOLEAU, **GOMART**, FRADIN DE LA RENAUDIÈRE, WYDAUW, AULNEAU DE LA TOUCHE, SAVARY DE L'EPINERAYE, **PAYNEAU**, MAILLOT, **GAUVERIT**, etc...

► St-Pierre-du-Chemin - St-Maurice-le-Girard

1. René QUERQUI, eut au moins un fils :

1°) Louis QUERQUI, né à St-Pierre-du-Chemin vers 1673, y décédé le 12 mai 1749 ; il avait épousé Marie MOUCHARD, dont au moins :

1a) Etienne QUERQUI, né à St-Pierre-du-Chemin le 22 octobre 1724, y décédé le 31 janvier 1782 ; il avait épousé Louise BOISDE, dont au moins :

2a) Pierre QUERQUI, né à St-Pierre-du-Chemin le 2 janvier 1760, y décédé le 9 février 1809 ; il y avait épousé le 27 novembre 1786, Marie Gabrielle HERBERT, dont :

3a) Pierre QUERQUI, né à St-Pierre-du-Chemin vers 1797, décédé à St-Paul-en-Gâtine (79) le 13 mai 1862 ; il avait épousé Louise ROCHAIX, dont :

4a) Jean Pierre CARQUIS, né à St-Paul-en-Gâtine le 7 octobre 1835, y décédé le 22 juillet 1902.

2b) Henry QUERQUI, né vers 1765 ; cultivateur à La Châtaigneraie ; il épousa à St-Maurice-le-Girard le 11 décembre 1796, Jeanne GIRAUD, dont :

3a) Henry QUERQUI, né à la Mésanchère de St-Maurice-le-Girard le 11 fructidor an VII ; il y épousa le 16 juin 1829, Jeanne GUERIN, née à Mouilleron-en-Pareds le 28 thermidor an XII, fille de Louis GUERIN, propriétaire à St-Maurice-le-Girard, et de Jeanne VINCENT ; dont :

4a) Pierre QUERQUI (1873-1938), propriétaire à la Mésanchère de St-Maurice-le-Girard.

3b) Henriette QUERQUI, propriétaire, née à la Mésanchère de St-Maurice-le-Girard vers 1800, y décédée le 27 septembre 1858 ; elle avait épousé Pierre CHARPENTIER.

3c) Pierre QUERQUI, né à la Mésanchère de St-Maurice-le-Girard le 21 pluviôse an XI, y décédé le 31 mai 1873 ; il avait épousé à St-Maurice-le-Girard le 9 janvier 1832, Jeanne BERNARD, née à Godinet de Bazoges-en-Pareds le 9 nivôse an XII, fille de Pierre BERNARD, bordier à Godinet, et de Charlotte VINCENT.